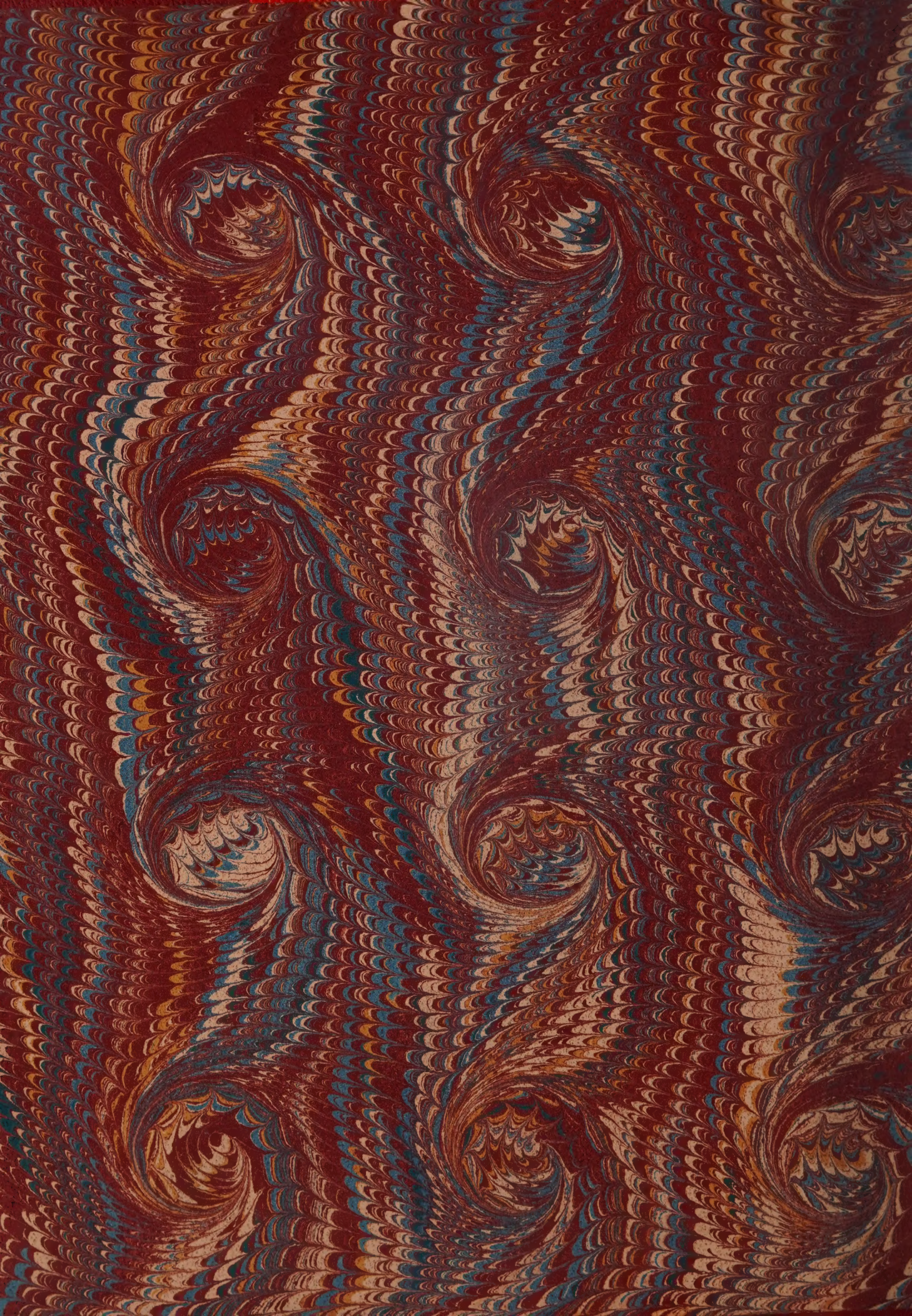

Elon College Library

C S 3

DICTIONNAIRE
DES ANTIQUITÉS
GRECQUES ET ROMAINES

TABLES

TABLE ANALYTIQUE DES MATIÈRES.
TABLE DES RENVOIS AUX ARTICLES.
TABLE DES MOTS GRECS. - TABLE DES MOTS LATINS.
TABLE DES AUTEURS.

Dictionnaire des antiquités grecques et romaines. Ce Dictionnaire se compose de 10 volumes grand in-4. Prix brochés ..... 270 fr. »

TOME I,	PREMIÈRE PARTIE (**A-B**). 1 vol. in-4, broché	25 fr. »
—	DEUXIÈME PARTIE (**C**). 1 vol. in-4, broché	30 fr. »
TOME II,	PREMIÈRE PARTIE (**D-E**). 1 vol. in-4, broché	30 fr. »
—	DEUXIÈME PARTIE (**F-G**). 1 vol. in-4, broché	25 fr. »
TOME III,	PREMIÈRE PARTIE (**H-K**). 1 vol. in-4, broché	25 fr. »
—	DEUXIÈME PARTIE (**L-M**). 1 vol. in-4, broché	40 fr. »
TOME IV,	PREMIÈRE PARTIE (**N-Q**). 1 vol. in-4, broché	25 fr. »
—	DEUXIÈME PARTIE (**R-S**). 1 vol. in-4, broché	25 fr. »
TOME V,	PREMIÈRE PARTIE (**T-Z**). 1 vol. in-4, broché	35 fr. »
—	DEUXIÈME PARTIE (**Tables**). 1 vol. in-4, broché	10 fr. »

La demi-reliure en chagrin de chaque volume se paye en sus ..... 10 fr.

DICTIONNAIRE
DES ANTIQUITÉS
GRECQUES ET ROMAINES
D'APRÈS LES TEXTES ET LES MONUMENTS

CONTENANT L'EXPLICATION DES TERMES

QUI SE RAPPORTENT AUX MŒURS, AUX INSTITUTIONS, A LA RELIGION,
AUX ARTS, AUX SCIENCES, AU COSTUME, AU MOBILIER, A LA GUERRE, A LA MARINE, AUX MÉTIERS,
AUX MONNAIES, POIDS ET MESURES, ETC., ETC.

ET EN GÉNÉRAL A LA VIE PUBLIQUE ET PRIVÉE DES ANCIENS

OUVRAGE FONDÉ PAR CH. DAREMBERG

ET RÉDIGÉ PAR UNE SOCIÉTÉ D'ÉCRIVAINS SPÉCIAUX, D'ARCHÉOLOGUES ET DE PROFESSEURS

SOUS LA DIRECTION DE

M. EDMOND SAGLIO

AVEC LE CONCOURS DE

MM. EDMOND POTTIER ET GEORGES LAFAYE

OUVRAGE ORNÉ DE PLUS DE 7.000 FIGURES D'APRÈS L'ANTIQUE

DESSINÉES PAR P. SELLIER, Mlle J. EVRARD, ETC.

TABLES

AVEC LA COLLABORATION DE J. NORMAND

LIBRAIRIE HACHETTE ET Cie
79, BOULEVARD SAINT-GERMAIN, PARIS, 79

1919

Droits de propriété et de traduction réservés.

AVIS AU LECTEUR

SUR L'EMPLOI

DES

TABLES DES MATIÈRES

Les fondateurs du Dictionnaire ont adopté la nomenclature par mots latins et, dans le cas où le terme n'a pas de similaire en latin, par mots grecs. Ils se sont conformés à un usage ancien, qui offre de grands avantages et qui a été pratiqué pour d'importants ouvrages d'érudition, par exemple pour les recueils d'inscriptions. La connaissance du latin et du grec est répandue chez tous les peuples civilisés ; c'est une sorte de langue universelle. Une nomenclature latine et grecque facilite donc les recherches parce qu'elle est comprise partout : c'est une qualité précieuse. Mais toute médaille a son revers et ce système ne va pas non plus sans inconvénients. Le principal est que le Dictionnaire s'adresse à des lecteurs qui ne savent pas tous le latin ni le grec. Même ceux qui sont instruits n'auront pas immédiatement à l'esprit tous les mots latins ou grecs correspondant au sujet qu'ils cherchent. On peut savoir que « bandelette » se dit *infula*, mais on n'est pas forcé de se rappeler que beaucoup d'autres termes comme *lemniscus*, *taenia*, *vitta*, en grec στέμμα, désignent le même accessoire et font la matière d'articles à consulter.

Il nous a donc paru indispensable de constituer une table analytique des matières qui fît connaître *en français* tous les mots dont les lecteurs français peuvent avoir besoin. Mais ce complément ne suffisait pas. L'article principal, consacré à un sujet, n'épuise pas la question. L'article *Bacchus*, quoique très considérable, ne contient pas tout ce qui se rapporte à Bacchus ; on retrouve le même dieu dans les notices sur Cérès, sur Proserpine, sur les fêtes dionysiaques, sur les Bacchantes, les Satyres et les Silènes, etc. Dans le texte de chaque article des renvois, placés entre crochets [ ], indiquent à quels autres mots on doit se référer. Nous avons donc dressé une autre table avec ces renvois et l'on y voit, du premier coup d'œil, toutes les pages du Dictionnaire où l'on a parlé de Bacchus, en dehors de l'article *Bacchus* lui-même. De même, la série des mots grecs et des mots latins a fourni de semblables et utiles indications. Après avoir consulté successivement toutes ces listes, le lecteur sera assuré de n'avoir laissé échapper aucun des renseignements contenus dans nos volumes.

Tel est le plan qui nous a guidés pour rédiger les tables des matières. Elles sont au nombre de cinq, dont trois avaient été préparées sur fiches, dès les premiers fascicules, par M. Saglio :

I. Table analytique des matières.
II. Table des renvois aux articles.
III. Table des mots grecs.
IV. Table des mots latins et des mots grecs écrits en caractères latins.
V. Table des noms d'auteurs.

De ces *Indices* les quatre premiers serviront à retrouver rapidement les différents articles qu'il faut consulter sur un sujet déterminé ; le dernier est destiné à montrer la part qui revient à chaque collaborateur dans l'œuvre commune.

Supposons, par exemple, qu'on veuille étudier l'esclavage dans l'antiquité. Cette question se présente sous divers aspects, suivant qu'on envisage la place qu'elle occupe dans les institutions sociales, dans le droit, dans la vie privée, dans l'art. Nous chercherons d'abord dans la première table le mot « Esclaves » sous les rubriques des institutions grecques et romaines (1° et 2°), du droit grec et romain (3° et 4°), de la vie privée (5°), et cette table nous renverra à 90 articles différents. On voit qu'il ne suffisait pas de recourir à l'article d'ensemble *Servi*, mais qu'il y a lieu de consulter beaucoup d'autres notices pour avoir une idée complète du sujet. Nous consulterons ensuite, dans la seconde table, les divers renvois à *Servi*, *Servi publici*, *Servitus*, *Servitutes*, *Servus*, *Servus publicus*; dans la troisième table les mots δοῦλοι et δοῦλος; dans la quatrième les mentions des *Servi a jumentis*, *Servi ab officiis*, etc., *Servitia*, *Servitus*, et l'énumération des nombreuses fonctions du *Servus*: recherches qui compléteront et contrôleront nos précédentes lectures. Nous aurons ainsi fait tout le tour du sujet et nous serons certains de n'avoir omis aucun des documents que fournit le Dictionnaire sur la question de l'esclavage.

Prenons maintenant un exemple plus restreint et plus concret : l'autel dans l'antiquité. Le chapitre 6° de la première table (Religion, Cultes et Fêtes) nous renvoie déjà à 8 articles différents. Nous compléterons ensuite ces renseignements avec la seconde table par 19 renvois aux mots *Ara* et *Arae*: avec la troisième table par 24 renvois aux mots βωμός, ἑστία, θυμέλη; avec la quatrième table par 20 renvois aux mots *Altaria*, *Ara*, *Arae*. C'est donc un ensemble de 71 indications dont nous disposons pour étudier dans le Dictionnaire la forme et le caractère de l'autel antique.

Voilà pourquoi nous espérons que le maniement de cette grande Encyclopédie sera rendu encore plus pratique par l'emploi des tables qui ont été rédigées. Le lecteur jugera sans doute avec nous qu'elles constituent un instrument indispensable aux recherches.

I

TABLE ANALYTIQUE DES MATIÈRES

1° INSTITUTIONS GRECQUES.

Adjudications. — Pôlètai, Praeco, Prosodoi, Télè.

Affichages et Annonces. — Album, Axones, Inscriptiones, Signum, Tabula, Transscriptio.

Alliances. — Foedus, Jusjurandum, Symmachia.

Ambassades. — Foedus, Legatio, Legatus, Parapresbeias graphè, Praeco, Proxénia, Sortitio, Théôroi, Xénia.

Amnistie. — Amnestia, Paragraphè.

Arbitrages. — Jusjurandum, Monomachia, Proxénia.

Archives. — Archeion, Inscriptiones, Tabularium.

Armistices. — Symmachia.

Asile (Droit d'). — Asylia, Foedus.

Assemblées. — Agora, Aphester, Attica respublica, Boulè, Dèmos, Ekklèsia, Éleuthéra agora, Épistatès, Halia, Haliastai, Katalogeis, Koinon, Kômè, Lacedaemoniorum respublica, Legatio, Mnamonés, Myrioi, Nomoi, Phratria, Pnyx, Praeco, Probolè, Probouloi. Proédria, Prytaneia, Prytanis, Synédros, Synodos, Tessera, Tétrarchia, Timouchoi.

Assistance publique. — Mendicatio, Orphanistai, Orphanotrophium.

Associations et Collèges. — Aeinautai, Agélai, Attalistai, Eikadistai, Ephebi, Éranos, Eupatoristai, Hétairiai, Hétairoi, Jusjurandum, Koinon, Kômè, Mercator, Néoi, Phratria, Phylè, Stratègos, Synédros, Synodos, Tamias, Téménos, Théôrikon, Thesmothétai, Thiasos, Xystos, Zèmia. — Pour les Associations religieuses, voy. le § 6°.

Budgets d'État. — Prosodoi.

Célibat. — Agamiou graphè, Kakogamion.

Circonscriptions territoriales. — Dèmos, Kômè, Naucraria, Sortitio, Templum, Tétrapolis, Tétrarchia, Trittys.

Cité (Droit de). — Diapsèphisis, Isopoliteia, Matrimonium, Métoikoi, Nothoi, Xénias graphè.

Classes de citoyens. — Aphamiôtai, Attica respublica, Chilioi, Dèmiourgoi, Ephebi, Equites, Eupatrides, Gens, Gèmoroi, Gortyniorum leges, Gymnèsioi, Hektèmoroi, Helotae, Hippobotai, Homoioi, Hypèkooi, Hypomeionés, Kômè, Kynophaloi, Lacedaemoniorum respublica, Limourgoi, Mendicatio. Métoikoi, Naucraria, Pélatai, Périoikoi, Phratria, Phylè, Rustica res, Sortitio, Syssitia, Thesmothétai, Thètés.

Colons et Colonies. — Colonia, Mercatura, Moneta, Sortitio, Thètés, Triérarchia.

Commissions. — Syllogeis.

Contributions et dons. — Épidosis. — Voy. Prestations.

Contrôleurs. — Antigrapheis, Logistae, Métronomoi, Télè.

Dépenses de l'État. — Prosodoi.

Députés. — Amphictyones, Hiéromnèmonés, Synédros.

Dispenses. — Adeia, Atéleia, Isoteleia, Medicus, Mercatura, Métoikoi, Proxénia, Triérarchia.

Distributions publiques. — Diadoseis, Tessera, Théôrikon.

Douanes et Octrois. — Dékatè, Diagôgion, Diapylion, Épimélètai, Potamophylakia, Prosodoi, Télè.

Eaux (Service des). — Épimélètai, Fons, Puteus.

Élections. — Archairésiai, Dikastai, Ekklèsia, Gérousia, Katalogeis, Phylè, Sortitio, Stratègos, Suffragium. — Voy. Assemblées, Magistrats, Sénat.

Emprunts. — Prosodoi.

Enfants. — Adynatoi, Boagos, Bômonikès, Educatio, Expositio, Infanticidium, Munus, Nomen, Nothoi, Orphanistai, Orphanotrophium, Paidonomos, Parthénias, Patrimi, Phratria, Thiasos. — Voy. les § 3° et 15°.

Enquêtes. — Logistae, Zètètai.

Éphébie. — Ephebi, Epimélètai, Equites, Kosmètès, Krypteia, Néoi, Sôphronistès.

Esclaves. — Apéleuthéroi, Aphétai, Apophora, Apostasiou dikè, Asylia, Colonus, Dèmosioi, Helotae, Hieroduli, Hypèrétès, Kissotomoi, Lytra, Matrimonium, Metalla, Nomen, Servi, Thiasos. — Voy. le § 3° au même mot.

Étrangers et Barbares. — Barbari, Hospitium, Manica, Matrimonium, Medicus, Mercatura, Mercenarii, Meretrices, Métoikoi, Nomen, Nota, Servi, Successio, Thiasos, Trophimoi, Xénélasia, Xénia, Xénias graphè.

Examens de capacité. — Archai, Archontés, Dokimasia, Equites, Phratria, Stratègos, Thesmothétai.

Exil. — Exsilium, Hospitium, Ostrakismos.

Expulsions. — Xénélasia.

Extradition. — Asylia.

Femmes (Condition des). — Dos, Gynaeceum, Gynaikonomoi, Hieroduli, Kakogamion, Matrimonium, Meretrices, Mètrôoi théoi, Munus, Nomen, Thiasos, Thoinarmostria, Viduvium, Zacorus. — Voir les § 3° et 15°.

Finances. — Argyrotamiai, Dermatikon, Dioikèsis, Eisphora, Épimélètai, Exétastai, Hellènotamiai, Logistae, Mercatura, Pôlètai, Poristai, Prosodoi, Prytaneia, Syllogeis, Tamias, Tamieion, Théôrikon, Thesaurus, Thiasos, Trapézitai, Zètètai. — Voy. Impôts.

Gouvernement. — Aisymnètès, Akosmia, Aristocratia, Attica respublica, Autokrator, Autonomoi, Cretensium respublica, Dékadarchia, Dékarchia, Dèmokratia, Dèmos, Dynasteia, Eupatridès, Katalogeis, Koinon, Kômè, Lacedaemoniorum respublica, Massiliensium respublica, Mésidios archôn, Métoikoi, Nomoi, Périoikoi, Regnum, Rex, Satrapa, Tétrarchia, Timouchoi, Tyrannus.

Hilotes. — Épeunaktai, Gymnèsioi, Helotae, Krypteia, Lacedaemoniorum respublica, Périoikoi, Thètés.

Hospitalité. — Hospitium, Legatio, Mendicatio, Mercatura, Parochos, Proxénia, Théôroi, Xénélasia, Xénia.

Impôts. — Agoraia télè, Agraphou métallou graphè, Archônès, Argyrologoi, Atéleia, Dékatè, Diagôgion, Diagramma, Diapylion, Eikostè, Eisphora, Hékatostè. Hellènotamiai, Isotéleia, Leitourgia, Mercator, Mercatura, Meretrices, Métoikoi, Nomônès Piscatio, Potamophylacia, Prosodoi, Regnum, Télè, Thètés, Tonsor, Vehiculum. — Voy. Liturgies.

Infirmes. — Adynatoi, Aphélès.

Inspecteurs. — Apostoleis, Épimélètai, Épiskopos, Épistatès, Exétastai, Logistae.

Inventaires. — Diagramma, Tamias.

Inviolabilité. — Voy. § 3°.

Journaux. — Éphèméris.

Ligues et Fédérations. — Achaicum foedus, Aetolicum foedus, Amphictyones, Arcadicum foedus, Boeoticum foedus, Éleuthérolakonés, Foedus, Hègémonia, Hypèkooi. Koinon, Myrioi, Synédros, Synodos, Tétrapolis, Thermika.

Liturgies. — Antidosis, Chorègia, Classis, Gymnasiarchia, Hestiasis, Hestiatorion, Hospitium, Leitourgia, Métoikoi, Munus, Proeisphoras dikè, Prosodoi, Proxénia, Stéphanèphoria, Télè, Théôroi, Triérarchia.

Lois. — Voy. Textes de lois.

Magistrats et Fonctionnaires. — Agônothétès, Agorachos, Amphictyones, Apodektai, Apostoleis, Archai, Archairésiai, Archontés, Areopagus, Artynoi, Asiarcha, Bidéos, Bithyniarcha, Cappadocarcha, Cilicarcha, Cretarcha, Dékadouchoi, Dèmiourgoi, Dèmos, Dèmouchoi, Diabètès, Dioikèsis, Diorthôtérés, Dokimasia, Eisagogeis, Empélôroi, Éphoroi, Épiklètoi, Épilachôn, Épimélètai, Épimènioi, Épiskopos, Épistatès, Éponymos, Euthynoi, Exétastai, Galatarcha, Gérousia, Grammateis, Gymnasiarchia, Gynaikonomoi, Harmostai, Hellanodikai, Hellènotamiai, Hendéka, Hiérothytès, Hylôroi, Irénarcha, Jusjurandum, Kakègorias dikè, Koinon, Kôlakrêtai, Kômè, Kosmètès, Kosmopolis, Kritai, Kythèrodikès, Lacedaemoniorum respublica, Logistae, Massiliensium respublica, Mérarchai, Mercatura, Métronomoi, Mnamonés, Monarchos, Monetarii, Naucraria, Nautodikai, Neocorus, Nomographoi, Nomoi, Nomophylakés, Paidonomos, Parasitus, Parédroi, Parochos, Patronomoi, Pédianomoi, Phylè, Polémarchos, Pôlètai, Poristai, Praeco, Praktorés, Probouloi, Pradikoi, Prostatès, Prytanis, Rhabdophoroi, Satrapa, Sitophylakés, Sortitio, Stratègos, Syllogeis, Synédros, Synègoros, Tagos, Tamias, Taphropoios, Teichopoioi, Télè, Tessera, Tétrarchia, Théôrikon, Thesmothétai, Thiasos, Timouchoi, Triérarchia, Xystos, Zèmia, Zètètai.

Mariage. — Kakogamion, Matrimonium, Métoikoi, Nothoi, Patrimi. — Voir § 15°.

Métèques. — Aprostasiou graphè, Métoikoi.

Monnayage (Droit de). — Moneta.

Noms et Surnoms. — Nomen.

Orphelins. — Adynatoi, Orphanistai, Orphanotrophium.

Peines et Supplices. — Voir § 3°.

Percepteurs. — Argyrologoi, Argyrotamiai, Logographos, Télè. — Voy. Impôts.

Police. — Agoranomoi, Agronomoi, Aischrologein, Akrophylakés, Astynomoi, Carcer, Éphoroi, Épibolè, Hendéka, Irénarcha, Korynèphoroi, Rhabdophoroi, Verber.

Préparation des lois. — Probouloi.

Prestations. — Matrimonium, Naucraria. — Voir Liturgies.

Privilèges. — Sitèsis. — Voy. Dispenses.

Prostitution. — Meretrices, Proagôgeias dikè.

Récompenses officielles. — Adeia, Aisitoi, Aristopoliteia, Atéleia, Chrysophoria, Gorona, Épidamia, Épinomia, Hiérothyteion, Isotéleia, Proédria, Proxénia, Sitèsis, Imago, Statua, Stéphanèphoria, Théôroi, Thiasos, Thronus, Xystos.

Reddition de comptes. — Alogiou graphè, Archai, Épimélètai, Euthynoi, Logistae, Parapresbeias graphè, Stratègos, Synégoros, Thesmothétai.

Réformes politiques. — Diorthôtérés.

Repas publics. — Epula, Lacedaemoniorum republica, Prytaneum, Syssitia, Xénalia.

Représailles. — Sylai.

Revenus publics. — Eisphora, Prosodoi. — Voir Finances, Impôts.

Royauté. — Attica respublica, Lacedaemoniorum republica, Prodikoi, Prodikos, Sceptrum, Theseus, Tyrannus.

Sauf-conduit. — Adeia.

Sénat. — Boulè, Edictum, Eisitèria, Gérousia, Grammateis, Massiliensium republica, Probouloi, Prodikoi, Prosodoi, Prytaneia, Prytanis, Senatus municipalis, Sortitio, Syllogeis, Tamias.

Serfs. — Helotae, Kynophaloi, Thètés.

Taxes. — Voy. Impôts.

Textes de lois. — Axones, Inscriptiones, Tabularium, Thesmothétai.

Tirages au sort. — Dikastai, Sortitio, Thesmothétai.

Traités. — Dikai apo symbolôn, Foedus, Hospitium, Legatio, Praeco, Proxénia, Symmachia.

Travaux publics. — Épimélètai, Épistatès, Ergolabos, Structura, Taphropoios, Teichopoioi, Zèmia. — Voy. Voirie.

Tribus. — Agora, Attica respublica, Boulè, Cretensium respublica, Dèmos, Ekklèsia, Eupatridés, Gens, Naucraria, Phratria, Phylè, Prytanis, Sortitio, Stratègos, Templum, Thesmothétai, Trièrarchia, Trittys. — Voy. Classes de citoyens.

Tributs. — Eisphora, Foedus, Hypèkooi, Prosodoi.

Voirie. — Astynomoi, Hodopoioi, Structura, Via.

Votes. — Boulè, Dikastai, Ekklèsia, Suffragium.

2° INSTITUTIONS ROMAINES.

Abdication. — Abacti magistratus, Abdicatio.

Actes publics. — Acta, Acta forensia, Acta populi, Acta principis, Acta Senatus, Actis (ab), Edictum, Inscriptiones, Liberatio, Oratio principis ad senatum, Plebiscitum, Publicatio, Rescriptum, Senatus, Tabularium.

Adjudications. — Censoria locatio.

Affichages. — Album, Edictum, Inscriptiones, Proscriptio, Rescriptum, Senatus municipalis, Tabula, Venditio bonorum, Vocatio.

Alliances. — Amicitia, Foedus, Jusjurandum, Socii, Socii navales.

Ambassades. — Fetiales, Forum, Legatio, Legatus, Praeco.

Amnisties. — Indulgentia, Restitutio in integrum.

Appel au peuple. — Provocatio, Tribuni plebis.

Approvisionnements publics. — Annona, Arca, Catabolenses, Caudicarii, Comparatio publica, Cura annonae, Frumentariae leges, Frumentum emtum, Horreum, Indictio, Lex, Mensor, Mercatura, Munus, Naviculârius, Praefectus urbi, Thesaurus, Tributum.

Arbitrages. — Judex, Recuperatio.

Archives. — Chartarium, Scriba, Scriniarius, Tabellio, Tabularium, Tabularius.

Asile (Droit d'). — Asylia, Palilia.

Assemblées. — Auctoritas patrum, Centuria, Comitia, Communia, Conciliabulum, Concilium, Contio, Conventus, Fasti, Flamen, Forum, Legatio, Lex, Lucus, Magistratus, Magistratus municipales, Municipium, Nundinae, Pagani, Plebiscitum, Plebs, Praeco, Quarta accusatio, Romanorum respublica, Sacerdos provinciae, Senatus, Senatus municipalis, Sortitio, Tribuni plebis, Tribus.

Assistance publique. — Alimenta, Alimentarii pueri, Annona civica, Frumentariae leges, Mendicatio, Orphanistai, Orphanotrophium.

Associations et Collèges. — Adlector, Aeneatores, Arenarii, Artifices, Caudicarii, Collegium, Commentarium, Consacrani, Decurio, Dendrophoria, Edictum, Fabri, Fabrica, Flamen, Gladiator, Hermaistai, Juvenes, Lanius, Legatio, Lex, Libri, Magister, Magistratus minores, Marmorarius, Medicus, Mensor, Mercator, Mercurius, Militiae municipales, Montani, Mulio, Munus, Natalis dies, Navicularis, Negotiator, Olea, Ordo, Patronus, Patronus collegii, Piscatio, Pistor, Praefectura, Pro magistro, Quaestor, Quinqueviri, Ratarius, Sal, Schola, Scriba, Sodalicium, Sporta, Stips, Stuppator, Tabellio, Tabernaculum, Tabularius, Tessera, Universitas, Urinator, Utricularius, Veteranus, Vexillum, Xystos.

Audiences. — Admissio, Salutatio.

Bois et Forêts. — Aestivi, hiberni saltus, Latifundia, Silva.

Cadastre. — Capitastrum, Castrorum metator, Census, Terminatio, Tributum.

Candidatures. — Ambitus, Annales leges, Assectatores, Candidatus, Candidatus Caesaris, Lex, Magistratus, Magistratus municipales, Nundinae, Professio, Romanorum respublica.

Célibat. — Aes uxorium, Caducariae leges, Censor. — Voy. § 4°.

Cens. — Aerarii, Aerarium, Album, Caput, Censibus (a), Censor, Census, Professio, Senatus, Senatus municipalis, Tributum, Vasarium.

Censeurs. — Censor, Censor municipalis, Censoria locatio, Cura aquarum, Curatores aedium sacrarum, Curatores alvei Tiberis, Curatores locorum publicorum, Opera publica, Principatus, Quinquennales, Romanorum respublica, Senatus, Sortitio, Subscriptio, Via.

Centuries. — Album, Census, Centuria, Classis, Comitia, Romanorum respublica, Tribus.

Chancellerie. — Libellis (a), Mandatum, Pragmatica sanctio, Procurator, Scriniarius.

Chevaliers. — Aes equestre, Anulus aureus, Censor, Clavus angustus, Equites, Lex, Mercatura, Perfectissimus, Primipilus, Princeps juventutis, Procurator, Sevirales, Trabea.

Circonscriptions. — Pagani, Regio, Territorium, Tribus, Vicus.

Cité (Droit de). — Civitas, Diploma, Lex, Magistratus municipales, Matrimonium, Municipium, Origo, Peregrinus, Romanorum respublica, Senatus, Socii, Suffragium, Tribus, Vicus.

Classes de citoyens. — Accensi, Aerarii, Census, Centuria, Classis, Colonus, Comitia, Curia, Curialis, Decuria, Equites, Fabri, Gens, Honestiores, Honorati, Ingenuus, Latini, Libertus, Mendicatio, Montani, Municipium, Nobilis, Ordo, Pagani, Patricii, Peregrinus, Plebs, Proletarii, Romanorum respublica, Senatus, Tribus, Vicus.

Clients. — Admissio, Ambacti, Applicationis jus, Assectatores, Cliens, Hospitium, Patricii, Patronus, Plebs, Romanorum respublica, Salutatio, Sporta.

Collèges. — Voy. Associations.

Colons et Colonies. — Actuarius ager, Aediles coloniarum, Bucellarii, Burgarii, Colonia, Colonus, Comitatenses, Decumates agri, Dediticii, Defensor colonorum, Deserti agri, Latifundia, Lex, Loca publica, Loca relicta, Locatio conductio, Magistratus extra ordinem creati, Magistratus municipales, Mercatura, Moneta, Monetarii, Municipium, Origo, Patronus coloniae, Praefectura, Praefectus Aegypti, Quinqueviri, Rustica res, Sacerdotes albani, Senatus, Territorium, Tresviri, Usus, Vicus.

Comptabilité. — Voy. Finances.

Conseillers. — Assessor, Auditorium, Auditorium principis, Consilium, Consilium principis, Consistorium principis, Defensor civitatis, Defensor colonorum, Defensor ecclesiae, Defensor pauperum, Defensor senatus.

Conservateurs de monuments. — Tutelarii.

Constitutions. — Voy. Textes de lois.

Consuls. — Augurium salutis, Comitia, Consul, Consularis, Contio, Diptychon, Imperium, Lex, Magistratus, Missilia, Ornamenta, Proconsul, Romanorum respublica, Sceptrum, Senatus, Sortitio, Toga, Via.

Contrôleurs. — Corrector.

Corvées. — Munus.

Décemvirs. — Decemviri.

Déclaration de guerre. — Fetiales, Praeco, Sagmina. — Voy. § 13°.

Délégations. — Vicarius.

Déportation. — Exsilium.

Dictature. — Dictator, Senatus.

Dispenses. — Aurum tironicum, Immunitas, Indulgentia, Jus italicum, Lex, Libellus, Liberorum jus, Magistratus municipales, Medicus, Mercator, Militia, Ministeriales domini, Minor, Munus, Vicesima hereditatium.

Distributions publiques. — Canon frumentarius, Congiarium, Fiscus frumentarius, Frumentariae leges, Frumentum emtum, Largitio, Liberalitas, Magistratus extra ordinem creati, Mendicatio, Missilia, Pistor, Praefectus urbi, Saeculares ludi, Sporta, Strenae, Tessera, Tribus, Venatio.

Divisions administratives. — Dioecesis, Praefectura, Provincia, Regio.

Domaine de l'État. — Actuarius ager, Ager publicus, Ager romanus, Ager vectigalis, Agrariae leges, Arator agri publici, Bene-

ficium, Burgarii, Censor, Centuria, Colonia. Curatores locorum publicorum, Decumae, Decumates agri, Deserti agri, Dioecesis, Fiscus, Hortus, Insula, Latifundia, Limes imperii, Littus, Loca publica, Locarelicta, Magistratus municipales, Marmor, Metalla, Opera publica, Praedium, Praefectura, Provincia, Publicatio, Sal, Scriptura, Servi, Silva, Solarium, Statio, Tributum, Vectigal. — Voy. Colonies.

Douanes. — Mercatura, Portorium, Vectigal,

Eaux (Service des). — Aqua, Aquaeductus, Aquarii, Aquilex, Castellum, Circitor, Cisterna, Cloaca, Cura aquarum, Curatores alvei Tiberis et riparum et cloacarum urbis, Elicator, Fistula, Fons, Fossa, Librator, Machina, Mola, Nymphaeum, Opera publica, Puteus, Quinaria, Ratio, Servi, Silicarii.

Édiles. — Aediles, Cura annonae, Principatus, Regnum, Rex, Romanorum respublica, Sodalicium, Sortitio, Suffragium, Tabellariae leges, Tribuni plebis.

Élections. — Comitia, Magistratus municipales, Opera publica, Sortitio, Subsellium, Via. — Voy. Votes.

Empereur. — Acta principis, Admissio, Adventus, Aerarium privatum, Alimentarii pueri, Amici Augusti, Apotheosis, Auditorium principis, Augustales, Augustalia, Augustus, Caesar, Caesarea, Calculus Minervae, Candidatus Caesaris, Castrenses, Cognitio, Comes, Commentarium, Congiarium, Consilium principis, Consistorium principis, Constitutiones principum, Domus divina, Donativum, Edictum, Elogium, Ephèméris, Epistulis (ab), Fiscus, Flamen, Flavialis, Fortuna, Forum, Genius, Hortus, Hymnodus, Imago, Imperium, Judicia publica, Latifundia, Lex, Libellis (a), Libellus, Liberorum jus, Libertus, Lictor, Ludi publici, Magistratus, Majestas, Mandatum, Manubiae, Mappa, Ministeriales domini, Moneta, Monetarii, Natalis dies Neocorus, Nimbus, Nomen, Nomenclator, Notarius, Oratio principis ad senatum, Ordo judiciorum, Patrimonium principis, Praetoriae cohortes, Princeps juventutis, Principatus, Protectores, Providentia, Quaestor, Ratio, Relatio, Rescriptum, Romanorum respublica, Sacerdos provinciae, Sacrilegium, Saeculares ludi, Salutatio, Sceptrum, Scriptura, Sebasta, Sébasteion, Sella, Senatus, Silentiarius, Saodles Augustales, Sodalicium, Strenae, Studiis (a), Subscriptio, Tabularium, Tribuni plebis, Tributum, Triumphus, Venatio, Vicarius, Vocatio.

Enfants. — Educatio, Expositio, Infanticidium, Nomen, Orphanistai, Orphanotrophium, Patrimi, Peregrinus, Troja. —Voy. les § 3° et 15°.

Esclaves. — Aurum vicesimarium, Bruttiani, Catasta, Colonus, Contubernales, Dediticii, Emeritus, Ergastulum, Libertus, Matrimonium, Metalla, Nomen, Ordinarius, Paedagogium, Patrimonium principis, Patronus, Pileus, Praefectus urbi, Procurator, Rustica res, Servi, Silentiarius, Tabellarius, Tabellio, Vicarius, Vulgares. — Voy. les § 4° et 15°.

Étrangers et Barbares. — Barbari, Bucellarii, Dediticii, Etrusci, Fimbriae, Foedus, Gladiator, Hospitium, Hostis, Incola, Inquilinus, Judaei, Latini, Magistratus municipales, Manica, Mapalia, Mastruca, Matrimonium, Meddix, Medicus, Mercatura, Mercenarii, Meretrices, Mores, Municipium, Nomen, Numerus, Origo, Peregrinus, Persona, Servi, Socii, Socii navales.

Exemptions. — Tributum.

Exil. — Exsilium, Lex.

Expropriations. — Publicatio.

Famille impériale. — Domus divina, Princeps juventutis, Principatus. — Voy. Empereur.

Femmes (Condition des). — Dos, Flamen, Flaminica, Gynaeceum, Matrimonium, Medicus, Meretrices, Mores, Nomen, Peregrinus, Vestalis, Viduvium. — Voy. les § 4° et 15°.

Fermages. — Arator agri publici, Censoria locatio, Colonus, Portorium, Publicani, Sal, Silva, Vectigal. — Voy. le § 4°, Locations.

Fêtes impériales. — Ratio, Tribunus voluptatum.

Finances. — Advocatus fisci, Aerarium, Arca, Bona caduca, Bona vacantia, Censor, Census, Confiscatio, Curator civitatis, Delator, Dispensator, Ereptitium, Fiscus, Imperium, Hypotheca, Indulgentia, Largitio, Magister, Magistratus, Magistratus extra ordinem creati, Magistratus municipales, Mercatura, Multa, Opera publica, Palatini, Patrimonium principis, Portorium, Praefectus Aegypti, Procurator, Publicani, Quaestor, Ratio, Sal, Salarium, Scriba, Senatus, Solarium, Sporta, Statio, Tabularius, Thesaurus, Tributum, Vectigal. — Voy. Impôts.

Frais de route. — Viaticum.

Gouvernement. — Lex, Municipium, Plebiscitum, Romanorum respublica, Tétrarchia, Tyrannus. — Voy. Consuls, Dictature, Empereur, Royauté, Sénat, etc.

Hôpitaux. — Valetudinarium.

Hospitalité. — Hospitium, Lautia, Legatio, Mendicatio, Mercatura, Metatum, Patronus coloniae, municipii, Tessera, Viator, Villa publica.

Impôts. — Accrescentes, Adlectio italica, Adlector, Aerarium, Aes hordearium, Aes uxorium, Annonariae species, Ansarium, Area, Auraria functio, Aurum lustrale, Aurum negotiatorium, Aurum tironicum, Aurum vicesimarium, Capitatio humana, Capitatio terrena, Caput, Censor, Censoria locatio, Census, Centesima, Chartiaticum, Chrysargyrum, Cloacarium, Coactor, Collatio donatarum vel relevatarum possessionum, Collatio frumenti, Collatio glebalis, Columnarium, Curialis, Decaproti, Decumae, Deserti agri, Didrachmon, Exactio, Examinator per Italiam, Fiscus, Fiscus libertatis, Foricularium, Frumentum emtum, Gleba, Indictio, Intercessio militaris, Lanius, Latifundia, Lex, Libertus, Mercator, Mercatura, Meretrices, Mittendarius, Modus, Munus, Officiales, Origo, Piscatio, Portorium, Potamophylacia, Pragmatica sanctio, Procurator, Professio, Protimèsis, Protostasia, Prototypia, Provincia, Publicani, Quadragesima, Quinquagesima, Ratio, Regio, Repetundae pecuniae, Scriptura, Senatus, Stipendium, Stips, Superinductio, Susceptores, Tessera, Tiro, Tributum, Vectigal, Vehiculum, Vicesima hereditatium, Viginti primi. — Voy. Prestations.

Incendies et Extinctions. — Incendium, Servi, Vigiles.

Inscriptions publiques. — Elogium, Fistula, Forma, Inscriptiones, Titulus.

Insignes. — Consul, Dictator, Imperium, Lictor, Magistratus, Magistratus municipales, Majestas, Mandatum, Ornamenta, Praefectus urbi, Tribuni plebis.

Interdictions. — Interdictum.

Inviolabilité. — Prensio, Tribuni plebis.

Journaux et publicité. — Acta populi, Album, Annales maximi, Commentarium, Diarium, Éphèméris, Transscriptio.

Juges. — Album, Defensor civitatis, Dioecesis, Duumviri juridicundo, Judex, Vicarius. — Voy. le § 4°.

Licteurs. — Consul, Lictor, Vindicta, Virga.

Ligues et Fédérations. — Communia, Foedus, Jusjurandum, Latini, Lex, Lucumo, Municipium. — Voy. Alliances, Traités.

Lois. — Voy. Textes de lois.

Loteries. — Missilia, Saturnalia.

Magistrats et Fonctionnaires. — Actis (ab), Actuarii, Adjutor, Adlecti, Aedituus, Agentes in rebus, Alabarchès, Apparitores, Arcarii, Aurum ad responsum, Cancelli, Castellarius, Catabolenses, Catholicianus, Censor, Codicilli, Cognitionibus (a), Comes, Commentariensis, Commentariis (a), Consul, Cornicularius, Crystallinis (a), Cubicularius, Cura (a), Curatores, Curatoricius, Curialis, Curiosi, Decanus, Decem primi, Decurialis, Defensor civitatis, Denuntiatores, Dispensator, Ducenarius, Épistratègos, Epistulis (ab), Evocati, Exactus, Exceptor, Lampadarius, Latifundia, Legatio, Legatus, Lex, Libellis (a), Libertus, Libri, Lictor, Limenarcha, Lucumo, Magister, Magistratus, Magistratus extra ordinem creati, Magistratus minores, Magistratus municipales, Majestas, Mandatum, Mappa, Marmor, Meddix, Metalla, Militia, Ministeriales domini, Minor, Mittendarius, Monetarii, Multa, Municipium, Munus, Neocorus, Nomenclator, Notarius, Officiales, Ornamenta, Pagani, Palatini, Patricii, Perfectissimus, Potestas, Praeco, Praefectura, Praefectus Aegypti, Praefectus urbi, Praepositus, Praeses, Praetor, Primicerius, Primiscrinius, Princeps, Principales, Principatus, Proconsul, Procurator, Propraetor, Proquaestor, Provincia, Publicani, Quaestor, Quinquennales, Quinqueviri, Ratio, Regendarius, Regio, Romanorum respublica, Sacramentum, Salarium, Scriba, Scriniarius, Secretarius, Sella, Senatus, Senatus municipalis, Silentiarius, Sortitio, Stator, Stéphanèphoria, Studiis (a), Susceptores, Tabularius, Tétrarchia, Thesaurus, Tresviri, Tribunus fori suarii, Tribunus rerum nitentium, Tribunus sacri stabuli, Tribunus voluptatum, Tributum, Tutelarii, Vasarium, Via, Viator, Vicarius, Vicesima hereditatium, Vicus, Viginti viri, Vocatio. — Voy. Finances, Impôts.

Magistratures. — Actis senatus (ab), Cautio, Cura, Curatio, Fetiales, Honos, Illustres, Imperium, Interregnum, Jusjurandum, Jurisdictio, Spectabiles. — Voy. Magistrats.

Mariages. — Dos, Lenocinium, Lex, Liberorum jus, Libertus, Lustratio, Manus, Matrimonium, Mores, Municipium, Neocorus, Officiales, Opera publica, Patrimi, Peregrinus. — Voy. les § 4° et 15°.

Monnayage (Droit de). — Moneta.

Municipes. — Adlecti, Adlectio, Aediles municipiorum, Arca, Censor municipalis, Curia, Curialis, Decaproti, Decem primi, Decurio, Duumvirales, Duumviri juridicundo, Edictum, Flamen, Fundus, Jus italicum, Legatio, Lex, Loca relicta, Magister, Magistratus municipales, Militiae municipales, Mores, Municipium, Neocorus, Officiales, Opera publica, Patronus, Patronus municipii, Praefectura, Provincia, Quaestor, Quinquennales, Revocatio, Sacerdotes Albani, Senatus, Senatus municipalis, Sporta, Tabularium, Territorium, Tribus, Universitas, Vectigal, Via, Vicus.

Naissances. — Educatio, Natalis dies, Professio. — Voy. § 15°.

Naturalisation. — Municipium, Origo.

Noms et Surnoms. — Nomen, Professio.

Patriciens. — Adlecti, Auctoritas patrum, Centuria, Cliens, Comitia, Curia, Decemviri, Flamen, Forum, Illustres, Interregnum, Lex, Nobilis, Nomen, Patricii, Regnum, Rex, Romanorum respublica, Secessio plebis, Senatus, Tribus.

Patronat. — Cliens, Defensor civitatis, Defensor colonorum, Defensor pauperum, Libertus, Patronus, Romanorum respublica, Sporta.

Pâturages. — Aestivi, hiberni saltus, Callis, Pastus, Rustica res, Saltus, Scriptura, Silva.

Peines et Supplices. — Voy. le § 4°.

Percepteurs. — Capitatio, Curialis, Portorium, Publicani, Susceptores, Tessera, Tributum, Vicesima hereditatium, Viginti primi. — Voy. Impôts.

Peuple romain. — Acta populi, Census, Centuria, Classis, Comitia, Etrusci, Latini, Lex, Patricii, Plebiscitum, Plebs, Romanorum respublica, Tribus, Tyrannus.

Plébéiens. — Aediles, Agrariae leges, Annona civica, Centuria, Cliens, Colonus, Comitia, Connubii jus, Curia, Decemviri, Forum, Frumentariae leges, Lex, Libertus, Limourgoi, Ludi publici, Majestas, Matrimonium, Mendicatio, Missilia, Montani, Nobilis, Patricii, Plebiscitum, Plebs, Proletarii, Romanorum respublica, Secessio plebis, Senatus, Tribuni plebis, Tribus.

Police. — Aediles, Aerarium, Carcer, Censor, Diogmitae, Elogium, Frumentarius, Hastiferi, Lex, Magistratus minores, Magistratus municipales, Mercatura, Militiae municipales, Praeco, Praefectus urbi, Praetor, Redhibitoria actio, Statio, Stator, Tresviri, Urbanae cohortes, Vehiculum, Verber, Via, Vicarius, Vigiles. — Voy. Peines.

Postes et Transports publics. — Clabularis, Combina, Cursus publicus, Evectio, Metatum, Opera publica, Regendarius, Rheda, Statio, Tabellarius, Tractoria, Uter, Vehiculum, Via, Viaticum, Viator.

Préfets. — Aerarium, Annona civica, Arca, Cursus publicus, Custos urbis, Fabri, Jurisdictio, Praefectura, Praefectus Aegypti, Praefectus praetorio, Prafectus urbi, Regendarius, Regio, Vicarius, Vigiles.

Prestations. — Adaeratio, Aestimatum, Anabolicae species, Annona, Arator agri publici, Aurum coronarium, Canon frumentarius, Censoria locatio, Collatio frumenti, Commeatus, Comparatio publica, Decumae, Épimetron, Exactio, Honoraria summa, Hospitium, Jugum, Libertus, Metatum, Munus, Obligatio, Pulveraticum, Salarium, Salgama, Tribunus sacri stabuli, Tributum, Venatio.

Préteurs. — Album, Consul, Consularis, Custos urbis, Edictum, Honorarius, Interdictum, Praetor, Propraetor, Romanorum respublica, Vocatio.

Privilèges. — Illustres, Liberorum jus, Medicus, Mercator, Mercatura, Municipium, Privilegium, Senatus, Senatus municipalis, Spectabiles, Stola, Tractoria, Tributum, Veteranus.

Propositions de lois. — Auctor, Auctoritas patrum, Comitia, Lex, Senatus, Senatus consultum, Tribuni plebis.

Proscriptions. — Proscriptio.

Prostitution. — Lenocinium, Lex, Meretrices.

Provinces. — Dioecesis, Jus italicum, Municipium, Pagani, Patrimonium principis, Peregrinus, Praefectura, Praefectus Aegypti, Praeses, Praetor, Praetoriae cohortes, Procurator, Propraetor, Proquaestor, Provincia, Sacerdos provinciae, Sacerdotes albani, Satrapa, Senatus, Socii, Sortitio, Tabularium, Territorium, Tétrarchia, Tributum, Via, Vicarius, Vicesima hereditatium, Vicus.

Questeurs. — Aerarium, Arca, Fiscus, Proquaestor, Quaestor.

Récompenses officielles. — Funale, Funus, Honorarius, Honos, Illustres, Imago, Inscriptiones, Lampadarius, Lex, Magistratus, Medicus, Munus, Perfectissimus, Spectabiles, Statua.

Redditions de comptes. — Magistratus, Magistratus municipales, Praefectus Aegypti, Residuae pecuniae.

Relégation. — Exsilium.

Royauté. — Census, Centuria, Comitia, Commentarium, Consul, Curia, Custos urbis, Duumviri perduellionis, Imperium, Interregnum, Latinus, Lex, Majestas, Patricii, Regnum, Rex, Romanorum respublica, Sceptrum, Senatus, Tyrannus.

Secrétaires. — Scriba.

Séditions et Conjurations. — Hostis, Majestas, Secessio plebis.

Sénat. — Acta senatus, Actis senatus (ab), Adlecti, Adlectio, Aerarium, Album, Anulus aureus, Auctoritas patrum, Calceus, Censor, Circumscriptor, Clavus latus, Comitia, Commentarium, Curia, Curialis, Decem primi, Decuria, Decurio, Defensor senatus, Duumvirales, Duumviri juridicundo, Edictum, Forum, Gleba, Judicia publica, Lex, Magistratus, Municipium, Munus, Oratio principis ad senatum, Patricii, Princeps, Principatus, Quæstor, Regnum, Rex, Relatio, Romanorum respublica, Senatus, Senatus municipalis, Sententia, Sortitio, Subsellium, Tresviri, Tribuni plebis.

Souscriptions. — Stips.

Statistiques. — Breviarium imperii.

Subventions. — Salarium.

Suppléances. — Mandatum, Praepositus, Praetor, Procurator, Propraetor, Proquaestor, Vicarius.

Taxes. — Voy. Impôts.

Textes de lois et Règlements. — Basilica, Breviarium Alarici, Codex Justinianeus, Codex Theodosianus, Codices Gregorianus et Hermogenianus, Constitutiones principum, Decemviri, Edictum, Inscriptiones, Jurisconsulti, Jurisdictio, Jus, Lex, Municipium, Novellae, Plebiscitum, Pragmatica sanctio, Principatus, Satura, Tabulae novae, Tabularium.

Tirage au sort. — Praetor, Situla, Sortitio, Urna.

Topographie et Divisions. — Forum, Pomerium, Portorium, Territorium, Via.

Traitements et Indemnités. — Salarium.

Traités. — Fetiales, Foedus, Hospitium, Legatio, Lex, Magistratus, Magistratus extra ordinem creati, Recuperatio, Senatus, Socii.

Travaux publics. — Curatores, Curatores aedium sacrarum, locorum et operum publicorum, Metalla, Opera publica, Quinqueviri, Ratio, Redemptor, Senatus, Senatus municipalis, Servi, Structura. — Voy. Eaux, Voirie.

Trésor public. — Voy. Finances.

Tribune aux harangues. — Forum, Rostrum, Suggestus.

Tribuns. — Comitia, Contio, Edictum, Intercessio, Lex, Principatus, Romanorum respublica, Senatus, Sortitio, Subsellium, Tribuni plebis, Tribus, Vocatio.

Tribus. — Census, Comitia, Gens, Pagani, Quirinus, Regio, Romanorum respublica, Titii sodales, Tribus. — Voy. Classes.

Tributs. — Aerarium, Census, Tributum.

Triumvirat. — Tresviri.

Voirie. — Accensi, Aediles, Aerarium, Gomphus, Lex, Magistratus minores, Magistratus municipales, Milliarium, Munus, Opera publica, Quaestor, Via, Vicus.

Votes. — Comitia, Lex, Loculus, Pila, Saeptum, Senatus, Senatus consultum, Senatus municipalis, Suffragium, Tabella, Tabellariae leges, Urna. — Voy. Élections.

3° DROIT GREC.

Actions judiciaires. — Acharistias dikè, Adikiou graphè, Aikias, dikè, Agéôrgiou dikè, Amblôseôs graphè, Anagôgès dikè, Andrapodismou graphè, Antidosis, Antigraphè, Apostasiou dikè, Aprosklètos dikè, Aprostasiou dikè, Argias graphè, Argyriou dikè, Bébaiôséôs dikè, Biaiou dikè, Blabès dikè, Dikai apo symbolôn, Dikè, Eisaggélia, Eis emphanôn katastasin dikè, Éleutherouprasiou dikè, Endeixis, Énoikiou dikè, Graphè, Harpagès graphè, Heirgmou graphè, Hétairèséôs graphè, Hybréôs graphè, Hypobolès graphè, Kakègorias dikè, Kakôséôs graphè, Kakotechniôn dikè, Karpou dikè, Katadikè, Katalyséôs tou dèmou graphè, Klopè, Liponautiou graphè, Lipostratiou graphè, Lipotaxiou graphè, Locatio, Matrimonium, Mercatura, Meseggyèma, Metalla, Métoikoi, Misthôséôs dikè, Misthôsis oikou, Moneta falsa, Obligatio, Oikias dikè, Ousias dikè, Paragraphè, Parakatabolè, Parakatathèkès dikè, Paranoias dikè, Paranomôn graphè, Parapresbeias graphè, Poena, Proagôgeias graphè, Probolè, Prodikoi dikai, Proditio, Proeisphoras dikè, Prytaneia, Rei vindicatio, Sequester, Sitou dikè, Skyria dikè, Sycophantias graphè, Synthèkôn parabaséôs dikè, Testimonium, Thesmothétai, Traumatos ek pronoias graphè, Trièrarchia, Xénias graphè, Zèmia.

Accusations. — Sycophanta, Sycophantias graphè, Synègoros.

Administratif (Droit). — Nomoi, Nomophylakés, Prosodoi, Transscriptio.

Adoption. — Adoptio, Gortyniorum leges, Hyiothésia, Hypobolès graphè.

Adultère. — Adulterium, Atimia, Gortyniorum leges, Graphè, Heirgmou graphè, Matrimonium, Meretrices, Nothoi.

Affranchissements. — Apéleuthéroi, Servi, Testamentum.

Amendes. — Épibolè, Épôbélia, Gortyniorum leges, Graphè, Gynaikonomoi, Parakatabolè, Phasis, Poena, Praktorés, Sycophantias graphè, Tamias, Testimonium, Thiasos, Zèmia.

Appel. — Anadikia, Anaphora, Dikè, Éphésis.

Arbitrages. — Diadikasia, Diaitètai, Eisaggélia, Éphésis, Prodikoi, Proklèsis.

Arrestations. — Apagogè, Éphègèsis.

Arrhes. — Arra.

Assignations. — Aprosklètos diké, Dikè.

Attentats à la pudeur. — Gortyniorum leges, Hétairèséôs graphè, Hybréôs graphè, Proagôgeias graphè, Stuprum.

Avocats. — Logographos, Syndicus, Synègoros. — Voy. Plaidoiries.

Avortement. — Amblôséôs graphè.

Banqueroute. — Anaskeuazein.

Bornages. — Horos, Servitus.

Cautionnements. — Eggyè, Énéchyra, Praescriptio, Signum.

Célibat. — Agamiou graphè, Kakogamion.

Citation en justice. — Klètérés, Testimonium.

Commandites. — Aphormè.

Commercial (Droit). — Aphormè, Emporikai dikai, Emporikos nomos, Mercator, Mercatura, Obligatio, Occupatio, Xénias graphè.

Compromis. — Proklèsis.

Concubinat. — Concubinatus, Meretrices, Xénias graphè.

Confiscations. — Dèmioprata, Paragraphè, Parakatabolè, Poena, Pôlètai, Syllogeis.

Contrats. — Foenus, Matrimonium, Mercatura, Misthôséôs dikè, Obligatio, Proxénia,

Rhetra, Rustica res, Sequester, Signum, Synallagma, Syngraphè, Synthèkôn parabaséôs dikè, Testimonium, Transscriptio.

Corruption. — Atimia, Dékasmou graphè, Éleuthérôn phthora.

Coups et Blessures. — Aikias dikè, Atimia, Biaiou dikè, Hybréôs graphè.

Coutumier (Droit). — Nomoi, Poena.

Créances. — Voy. Dettes.

Crimes et Délits. — Klopè, Liponautiou graphè, Lipostratiou graphè, Lipotaxiou graphè, Moneta, Moneta falsa, Obligatio, Phasis, Phonikoi nomoi, Phonos, Piratae, Poena, Proagôgeias graphè, Probolè, Proditio, Sycophanta, Traumatos ek pronoias graphè, Veneficium, Xénias graphè, Zèmia. — Voy. Actions Judiciaires, Adultère, Attentats, Avortement, Corruption, Coups, Injures, Meurtres, Vols, etc.

Défaut (Par). — Érèmos dikè.

Délais. — Praescriptio, Skyria dikè.

Délation. — Sycophanta, Sycophantias graphè.

Démence. — Paranoias dikè.

Dénonciation. — Phasis. — Voy. Délation.

Dépôt, Dépositaires. — Depositum, Parakatathèkès dikè, Sequester.

Détournement de mineurs. — Proagôgeias graphè.

Dettes. — Agôgimos, Agraphiou graphè, Anaphora, Anatokismos, Atimia, Bonorum cessio, Bouleuséôs graphè, Compensatio, Eggyè, Énéchyra, Éranos, Existasthai tôn ontôn, Exoulès dikè, Gortyniorum leges, Foenus, Klaria, Mandatum, Misthôsis oikou, Mutuum, Obligatio, Paragraphè, Parakatathèkès dikè, Praktorés, Privilegium, Seisachtheia, Servi, Successio, Syndicus, Synthèkôn parabaséôs dikè, Thètès, Trièrarchia.

Diffamation. — Kakègorias dikè.

Dommages. — Blabès dikè, Gortyniorum leges, Poena.

Dommages-intérêts. — Zèmia.

Donations. — Donatio, Gortyniorum leges.

Dot. — Dos, Matrimonium, Sitou dikè, Viduvium.

Échanges. — Antidosis, Trièrarchia.

Enfants. — Gens, Hypobolès graphè, Infanticidium, Katapontismos, Kakôséôs graphè, Matrimonium, Nomen, Nothoi, Parthénias, Patria potestas, Proagôgeias graphè, Servi, Successio, Testamentum, Viduvium, Xénias graphè. — Voy. Héritages, Mineurs, Tutelle.

Enregistrement. — Anagraphè, Transscriptio.

Esclaves. — Andrapodismou graphè, Aphairésis eis éleuthérian, Apostasiou dikè, Dikè, Éleuthéroprasiou dikè, Gortyniorum leges, Nomen, Patria potestas, Proklèsis, Servi, Signum, Stigma, Successio, Testimonium, Zèmia. — Voy. les § 1° et 15°.

Espionnage. — Kataskopè.

Étrangers. — Voy. le § 1°.

Exceptions. — Paragraphè.

Excuses. — Skyria dikè.

Exhérédation. — Apokèryxis.

Exhibition. — Eis emphanôn kastastasin dikè, Proklèsis.

Extinction des peines. — Poena.

Faillite. — Anaskeuazein.

Faux. — Falsum.

Femme (Condition de la). — Apotimèma, Dikè, Exagôgès dikè, Gynaeceum, Hypotheca, Judicium domesticum, Kakôséôs graphè, Kyrios, Matrimonium, Nomen, Patria potestas, Sitou dikè, Successio, Viduvium, Xénias graphè. — Voy. Mariages et le § 15°.

Fermages. — Agéôrgiou dikè, Améliou dikè, Emphyteusis, Prosodoi, Rustica res, Télè, Téménos. — Voy. Locations.

Fidéicommis. — Substitutio.

Folie. — Voy. Démence.

Frais de justice. — Prytaneia.

Fraudes en justice. — Apatèséôs tou dèmon graphè, Aprostasiou graphè, Atimia, Graphè.

Garanties. — Syndicus. — Voy. Cautionnements.

Héritages. — Adoptio, Amphisbètèsis, Anchisteia, Apokèryxis, Diadikasia, Épiklèros, Gortyniorum leges, Mandatum, Matrimonium, Nothoi, Obligatio, Parakatabolè, Paranoias dikè, Substitutio, Successio, Testamentum, Viduvium.

Homicides. — Voy. Crimes, Meurtres.

Hypothèques. — Apotimèma, Horos, Hypotheca, Misthôsis oikou, Synthèkôn parabaséôs dikè.

Illégalité. — Paranomôn graphè.

Impiété. — Asébeia.

Incapacité juridique. — Paranoias dikè, Praescriptio, Prodigus, Testimonium.

Incendiaires. — Incendium.

Inceste. — Incestum.

Incompétence. — Paragraphè.

Indemnités. — Blabès dikè.

Infanticide. — Infanticidium, Katapontismos.

Ingratitude. — Acharistias dikè, Apostasiou dikè, Kakôséôs graphè.

Injures. — Aischrourgia, Aporrhèta, Atimia, Hybréôs graphè, Kakôséôs graphè.

Instruction judiciaire. — Anakrisis, Dikè, Eisagogeis, Emmènoi dikai.

Interdiction de séjour. — Xénélasia.

Interdictions. — Paranoias dikè, Paranomôn graphè, Prodigus.

Inventaires de biens. — Antidosis, Apographè, Apophasis.

Inviolabilité. — Asylia, Proxénia, Pyrphoros.

Juges. — Dikastai, Dikastai kata dèmous, Eisagogeis, Ekdikoi, Éphésis, Éphétai, Gérousia, Heliaea, Hellanodikai, Jusjurandum, Kritai, Lacedaemoniorum respublica, Naucraria, Nautodikai, Phonos, Poena, Sortitio, Syndicus, Tessera, Thesmothétai, Timouchoi, Trièrarchia, Xénias graphè.

Locations et Fermages. — Énoikiou dikè, Hektèmoroi, Locatio, Méritai, Metalla, Misthôséôs dikè, Misthôsis oikou, Nauclerus, Nomônès, Obligatio, Pôlètai, Prosodoi, Syngraphe, Thètès, Zèmia. — Voy. Fermages.

Lois (Textes de). — Nomoi, Nomophylakés, Rhetra.

Mandataires. — Mandatum.

Mariages. — Anakalyptèria, Anomalôsis, Apotimèma, Bigamia, Concubinatus, Divortium, Dos, Exagôgès dikè, Gortyniorum leges, Hiéros gamos, Incestum, Matrimonium, Xénias graphè.

Mendicité. — Mendicatio.

Meurtres. — Androlepsia, Apsychou dikè, Atimia, Bouleuséôs graphè, Exsilium, Graphè, Lustratio, Phonikoi nomoi, Phonos, Poena.

Mines. — Agraphou métallou graphè.

Mineurs. — Kyrios, Misthôsis oikou, Successio.

Mutations. — Transscriptio.

Naturalisation. — Dèmopoiètos.

Obligations. — Matrimonium, Mutuum, Obligatio, Testimonium.

Oisiveté. — Argias graphè, Atimia.

Oppositions. — Aporrhèsis.

Orphelins. — Kakôséôs graphè.

Otages. — Androlepsia.

Parjures. — Voy. Serments.

Parricides. — Voy. Meurtres.

Pédérastie. — Hétairèséôs graphè.

Peines et Supplices. — Anankaion, Asébeia, Atimia, Barathron, Blabès dikè, Carcer, Exsilium, Graphè, Hendéka, Katapontismos, Katadikè, Kôneion, Lapidatio, Liponautiou graphè, Lipostratiou graphè, Lipotaxiou graphè, Metalla, Nota, Numellae, Ostrakismos, Paranomôn graphè, Phasis, Phonos, Poena, Proditio, Rota, Servi, Servitus poenae, Stigma, Stimulus, Sycophantias graphè, Testimonium, Tormentum, Traumatos ek pronoias graphè, Tympanum, Uter, Veneficium, Verber, Vinculum, Xénias graphè, Zèmia. — Voy. Actions, Crimes et Délits, Juges.

Perte des droits civiques. — Atimia, Poena.

Plaidoiries. — Dikè, Logographos, Syndicus, Synègoros.

Plaintes. — Voy. Actions judiciaires.

Pouvoir paternel. — Gens, Matrimonium, Nothoi, Patria potestas.

Préemption. — Protimèsis.

Prescription. — Graphè, Paragraphè, Praescriptio.

Prêts. — Commodatum, Éranos, Foenus, Mercatura, Mutuum, Obligatio.

Prévarication. — Parapresbeias graphè.

Privilèges. — Privilegium, Prodikoi dikai.

Procès. — Voy. Actions judiciaires.

Prodigalité. — Paranoias graphè.

Propriété. — Agôgè, Anagraphè, Aphanès ousia, Apographè, Apokèryxis, Aporrhèsis, Aqua, Bona, Datètai, Donatio, Dos, Egktèsis, Emphyteusis, Exoulès dikè, Gens, Géômoroi, Gortyniorum leges, Hektèmoroi, Horos, Hypotheca, Karpou dikè, Lacedaemoniorum respublica, Locatio, Lytra, Matrimonium, Mercator, Mercatura, Méritai, Misthôsis oikou, Mnamonés, Mutuum, Obligatio, Occupatio, Oikias dikè, Ousias dikè, Possessio, Praescriptio, Rei vindicatio, Res, Rustica res, Seisachtheia, Servi, Servitus, Successio, Téménos, Testamentum, Traditio, Transscriptio.

Proscriptions. — Ostrakismos, Poena.

Prostitution. — Meretrices, Proagôgeias graphè.

Radiation. — Diagraphein.

Rapt. — Harpagès graphè.

Recours. — Voy. Appel.

Rédhibition. — Anagôgès dikè.

Réhabilitation. — Atimia.

Religieux (Droit). — Areopagus, Hiéragérousia, Hiérosylias graphè, Lustratio, Zèmia.

Remboursements. — Argyriou dikè, Proeisphoras dikè.

Remise des peines. — Poena.

Représailles. — Phonos, Poena.

Révisions. — Xénias graphè.

Sentences. — Apophasis, Areopagus, Érèmos dikè. — Voy. Juges.

Séquestration. — Heirgmou graphè.

Séquestre. — Depositum, Meseggyèma, Sequester.

Serments. — Amphiorkia, Anakrisis, Diômosia, Épiorkia, Jusjurandum, Proklèsis, Tagos, Testimonium.

Servitudes. — Servitus.

Sommations. — Proklèsis.

Substitutions. — Substitutio.

Successions. — Voy. Héritages.

Témoignages. — Akoèn martyrein, Anakrisis, Atimia, Jusjurandum, Kakotechniôn dikè, Klètérés, Medicus, Paragraphè, Phasis, Proklèsis, Signum, Testimonium.

Testaments. — Voy. Héritages.

Torture. — Proklèsis.

Trahison. — Atimia, Eisaggélia, Katalyséôs tou dèmou graphè, Proditio.

Transcriptions. — Transscriptio.

Tribunaux. — Voy. Juges.

Tutelle. — Apotimèma, Épitropos, Kakôséôs graphè, Kyrios, Matrimonium, Misthôsis oikou, Paranoias dikè, Patria potestas, Prodikos, Testamentum.

Usure. — Anatokismos, Foenus.

Ventes et Achats. — Automachein, Bébaiôséôs dikè, Éleuthéroprasiou dikè, Hypotheca, Kakôséôs graphè, Kyrios, Matrimonium, Misthôsis oikou, Protimèsis, Traditio, Transscriptio.

Veuvage. — Viduvium.

Vols. — Andrapodismou graphè, Atimia, Bolitou dikè, Harpagès graphè, Hiérosylia graphè, Klopè, Obligatio.

4° DROIT ROMAIN.

Abolition des Peines. — Abolitio.

Absence. — Absens.

Accaparements. — Dardanarii.

Accessoire. — Accessio.

Accroissements. — Accrescendi jus.

Accusations. — Accusator, Delator, Divinatio, Postulatio, Quæstio accusatio, Reus, Subscriptio, Tergiversatio. — Voy. Actions.

Actions judiciaires. — Actio, Certi incerti actio, Concursus actionum, Edictio, Exactio, Fictio, Honorarium, Injuria, Institoria actio, Interdictum, Judex, Judicium, Judicatum, Judicis publica, Judicium domesticum, Jurgium, Lanx, Legis actio, Libellus, Libertus, Lis, Litis contestatio, Locatio, Manus injectio, Matrimonium, Mercatores, Metalla, Metus, Minor, Missio in possessionem, Modus, Monetæ falsæ, Mora, Multa, Negotiorum gestio, Nexum, Noxalis actio, Obligatio, Operis novi nuntiatio, Ordo judiciorum, Pactus, Patronus, Peculatus, Per condictionem actio, Per judicis postulationem actio, Popularis actio, Postulatio, Præjudicium, Proclamatio in libertatem, Publicians actio, Quadruplator, Quanti minoris actio, Quod jussu actio, Rapina, Recepta, Redemptor, Rei vindicatio, Respondus pecunias, Residua pecunia, Restitutio in integrum, Retentio, Reus, Revocatio, Rutiliana actio, Sacramentum, Sacrilegium, Sponsio, Spurii, Status quæstio, Stuprum, Subscriptio, Succisio, Sua, Testimonium, Translatio judicii, Usurpatio, Vadimonium, Venditio bonorum, Vindex, Vindicatio, Vindicius, Vindicta, Vis privata et publica.

Adjudications. — Adjudicatio, Hasta.

Administratif (Droit). — Jurisconsulti, Jurisdictio, Municipium. — Voy. § 2°, Textes de lois.

Adoption. — Adoptio, Adoptio testamentaria, Adrogatio, Caput, Detestatio sacrorum, Origo.

Adultère. — Adulterium, Bigamia, Lenocinium, Lex, Matrimonium, Meretrices, Sacrilegium, Spurii, Stuprum.

Affichages. — Proscriptio.

Affranchissements. — Fiscus libertatis, Ingenuus, Lex, Liberorum jus, Libertus, Municipium, Manumissio, Medicus, Mercator, Mercatura, Nexum, Nomen, Nomenclator, Origo, Pilum, Revocatio, Servi, Statu liber, Testamentum, Vindicta. — Voy. Esclaves.

Amendes. — Aerarium, Fiscus, Fœnus, Judicatum, Litis æstimatio, Multa, Peculatus, Popularis actio, Profassio, Quadruplator, Rei vindicatio, Respondus pecunias, Sacramentum, Sacrilegium, Sepulcri violatio, Tallo, Taxatio.

Appels. — Appellare, Appellatio, Intercessio, Ordo judiciorum, Provocatio, Relatio, Rescriptum, Reus, Sponsio.

Arbitrage. — Voy. Juges.

Arrestation. — Prensio.

Arrhes. — Arra.

Associations. — Collegia, Consortio, Societas.

Avocats. — Actor, Actor publicus, Advocatio, Advocatus fisci, Defensor civitatis, calumnium, ecclesiæ, Patronus, Syndicus, Translatio, Translatio judicii.

Avortement. — Abigere partum, Abortio.

Avoués. — Voy. Procureurs.

Banqueroute. — Fœnus.

Baux. — Voy. Locations.

Bornages. — Finium regundorum actio, Servitus, Terminatio, Territorium.

Calomnie. — Calumnia.

Capacité juridique. — Persona, Status, Reus.

Castration. — Castratio.

Cautions. — Cautio, Intercessio, Magistratus municipales, Mandatum, Multa, Nexum, Obligatio, Pignus, Præjudicium, Præs, Prædes, Prædia, Sacramentum, Sponsio, Testimonium, Usucapio, Usus, Usus fructus, Vadimonium, Vindicatio, Vindicius, Vindicta.

Célibat. — Lex, Liberorum jus. — Voy. § 2°.

Circulation. — Vehiculum.

Citation en justice. — Denuntiatio, Jus, Litis contestatio, Per condictionem actio, Per judicis postulationem actio, Testimonium, Vadimonium, Vindex, Vocatio. — Voy. Instance.

Civil (Droit). — Jus, Pandectæ.

Commercial (Droit). — Commercium, Exercitoria actio, Institoria actio, Mercator, Mercatura, Naufragium, Nauticum fœnus, Negotiorum gestio, Obligatio, Occupatio.

Compétence. — Actio, Intercessio, Prescriptio, Rescriptio.

Complicité. — Conscius, Reatus.

Compromis. — Stipulatio.

Concubinat. — Concubinatus, Meretrices, Sponsa.

Concussion. — Concussio, Redemptor, Respondus pecunias.

Condamnés. — Bona damnatorum, Pulpitum, Robur, Sacratio capitis, Servitus pœnæ, Stigma.

Confiscations. — Comissum, Confiscatio, Fiscorum principes, Proscriptio, Publicatio.

Consultations juridiques. — Rescriptum.

Contraintes. — Manus, Vis privata et publica.

Contraintes par corps. — Prensio. — Voy. Dettes.

Contrats. — Chirographum, Commodatum, Communi dividundo actio, Fiducia, Fœnus, Hypothaca, Lex, Locatio, Locatio conductio, Mandatum, Matrimonium, Mercatura, Mutuum, Nauticum fœnus, Nexum, Obligatio, Pactum, Pignus, Precarium, Quanti minoris actio, Redemptor, Rutiliana actio, Relegatio, Removatio, Sponsio, Sponsor, Sacratio, Salutio, Stipulatio, Usura, Usus, Vis major, Vitium, Votum.

Contumace. — Contumacia, Vocatio.

Coutumier (Droit). — Jus, Mores, Municipium.

Créances. — Voy. Dettes.

Crimes et Délits. — Crimen, Culpa, Damnum, Damnum injuria datum, Dejecti effusive actio, Delictum, Dolus malus, Duumviri perduellionis, Injuria, Homicidium, Latrocinium, Lex, Majestas, Metus, Militum pœnæ, Minor, Monetæ, Monetæ falsæ, Multa, Naufragium, Noxa, Noxalis actio, Obligatio, Operis novi nuntiatio, Parricidium, Peculatus, Perduellio, Piratæ, Plagium, Pœna, Popularis actio, Præscriptio, Prævaricatio, Quæstor, Rapina, Recepta, Receptator, Respondus pecunias, Respondus pecunias, Reus, Revocatio, Robur, Secundarii, Sacratio capitis, Sacrilegium, Sacrorum barbatio, Sepulcri violatio, Servus, Stellionatus, Stuprum, Turpiter actio, Testimonium falsum, Testimonium, Usura, Usurpatio, Vasculum, Vindicatio, Vis privata et publica. — Voy. Adultère, Avortement, Compassion, Meurtres, etc.

Cumul des Actions et des Peines. — Concursus actionum, Concursus delictorum.

Débats judiciaires. — Altercatio, Consultatio, Patronus.

Déchéance. — Caput, Infamia, Status.

Déclarations. — Professio.

Dégâts. — Pastus.

Délais. — Præscriptio, Vocatio.

Délation. — Calumnia, Delator, Denuntiatio, Inscriptiones, Index, Quadruplator.

Délégation. — Jurisdictio, Stipulatio.

Déni de justice. — Jurisdictio.

Dépôts, Dépositaires. — Depositum, Privilegium, Retentio, Revocatio, Sequester.

Désistement. — Tergiversatio.

Dettes. — Addictus, Aes alienum, Aes confessum, Bonum capium jurare, Bonorum cessio, Bonorum emptio, Caput, Cessio, Chirographum, Codex accepti et depensi, Commissoria lex, Compensatio, Constitutum, Debitoris ductio, Debitum, Decoctor, Fœnus, Intercessio, Hypothaca, Jusjurandum, Lex, Liberatio, Magistratus extraordinem creati, Mandatum, Manus injectio, Missio in possessionem, Modus, Mora, Multa, Mutuum, Nauticum fœnus, Nexum, Nomina transscripticia, Nundinæ, Obligatio, Per condictionem actio, Pignus, Præjudicium, Præs, Prædia, Privilegium, Præscriptio, Quod jussu actio, Recepta, Receptator pecuniæ, Restitutio in integrum, Retentio, Revocatio, Rutiliana actio, Sacramentum, Solutio, Stipulatio, Sua, Syngrapha, Tabulæ novæ, Universitas, Usucapio, Usura, Usus fructus, Venditio bonorum, Vindex, Vitium.

Domicile. — Domicilium, Incola, Jurisdictio.

Donations. — Donatio, Pactum, Professio, Revocatio, Stipulatio, Traditio, Usucapio, Vitium.

Dot. — Dos, Manus, Matrimonium, Pactum, Præjudicium, Retentio, Stipulatio, Universitas, Usucapio.

Échéances. — Calendarium, Constitutum, Pignus.

Édit du Préteur. — Edictum, Judex, Judicium, Prætor.

Émancipation. — Emancipatio, Ingenuus, Revocatio, Sua.

Empêchements. — Restitutio in integrum.

Enfants. — Gens, Infans, Lex, Liberorum jus, Libertus, Municipium, Manus, Matrimonium, Minor, Nomen, Patria potestas, Persona, Postumus, Professio, Restitutio in integrum, Servi, Spurii, Stuprum, Substitutio, Suppositio partus, Sua, Testamentum, Tutela, Viduium. — Voy. Héritages, Mineurs, Tutelle.

Enquêtes. — Judex pedaneus, Scabinatus, Notoria, Quæstor.

Esclaves. — Addictio bonorum, Asseclæ, Caput, Gladiator, Hasta, Infans, Lex, Libertus, Manceptio, Municipium, Manumissio, Manus, Matrimonium, Minor, Mores, Multa, Nomen, Noxalis actio, Patria potestas, Persona, Plagium, Proclamatio in libertatem, Professio, Quæstio per tormenta, Retentio, Servi, Statu liber, Stigma, Testimonium, Traditio, Universitas, Usus fructus, Vinculum, Vindicta, Vitium. — Voy. Affranchissements, et les § 2° et 12°.

État civil. — Præjudicium, Professio, Status quæstio.

Étrangers. — Voy. § 2°.

Exemptions. — Actio, Paragraphe.

Excitation au crime. — Auctor.

Écoles (Ecole). — Magister studiorum, Professor.

Exécution. — Actio.

Exhibition. — Exhibendum (actio ad).

Extradition. — Fetiales.

Faillites. — Venditio bonorum.

Faux. — Falsum, Tabularium.

Femme (Condition de la). — Dos, Gynaeceum, Hypotheca, Judicium domesticum, Lex, Liberorum jus, Libertus, Manus, Matrimonium, Minor, Mores, Nomen, Patria potestas, Persona, Restitutio in integrum, Retentio, Spurii, Stuprum, Suus, Testamentum, Tutela, Universitas, Usucapio, Viduvium. — Voy. Dot, Héritages, Mariages, Veuvage.

Fidéicommis. — Fideicommissum, Professio.

Fin de non-recevoir. — Praescriptio.

Folie. — Curator, Furiosus, Substitutio.

Frais de justice. — Sporta.

Fraudes. — Circumscriptor, Commissum, Dolus malus. — Voy. Vols.

Gages. — Pignus. — Voy. Cautions.

Garanties. — Stipulatio. — Voy. Cautions.

Gestion. — Gestio.

Grâces. — Indulgentia.

Héritages. — Accrescendi jus, Addictio bonorum, Adoptio, Adrogatio, Alimenta, Applicationis jus, Bona caduca, Bona vacantia, Bonorum collatio, Bonorum possessio, Caducariae leges, Cautio, Communi dividundo actio, Crimen expilatae hereditatis, Curator, Deductio, Ereptitium, Exheredatio, Expilatio hereditatis, Familiae erciscundae actio, Fideicommissum, Funus, Gens, Gestio, Gradus, Heredium, Heres, Honorarius, Hypotheca, Infans, Legatum, Lex, Liberorum jus, Libertus, Mandatum, Manus, Missio in possessionem, Modus, Obligatio, Patria potestas, Patrimonium principis, Postumus, Praejudicium, Quod bonorum, Restitutio in integrum, Retentio, Revocatio, Spurii, Stipulatio, Substitutio, Successio, Suus, Testamentum, Tutela, Universitas, Usucapio, Usus, Usus fructus, Vicesima hereditatium, Viduvium, Vindicatio, Vitium.

Honoraires. — Honorarium, Patronus, Pulveraticum.

Hospitalité. — Domo interdicere, Hospitium. — Voy. § 2°.

Hypothèques. — Nauticum foenus, Pignus, Privilegium, Tabularius, Vindicatio.

Incapacité. — Curator, Furiosus, Persona, Poena, Prodigus, Substitutio, Suus, Testamentum, Testimonium, Tutela.

Incendiaires. — Incendium.

Inceste. — Incestum.

Indemnités. — Stipulatio.

Ingratitude. — Revocatio.

Instance. — Ampliatio, Appellatio, Cognitio, Eremodicium. — Voy. Citation.

Interdictions. — Interdictum, Publiciana actio, Quod bonorum. — Voy. Incapacité.

Interdits. — Interdictum, Vindiciae, Vis privata et publica, Vitium.

International (Droit). — Jus.

Interrogatoires. — Jus. — Voy. Juges.

Inviolabilité. — Prensio.

Juges. — Centumviri, Dioecesis, Ducenarius, Episcopalis audientia, Equites, Fetiales, Imperium, Judex, Judicium, Judicia publica, Judiciariae leges, Juridicus, Jusjurandum, Jus, Lex, Litis aestimatio, Litis contestatio, Magistratus, Magistratus minores, Magistratus municipales, Mores, Ordo judiciorum, Per condictionem actio, Per judicis postulationem actio, Praefectus praetorio, Praefectus urbi, Praetor, Recuperatio, Repetundae pecuniae, Retentio, Revocatio, Sella, Sortitio, Suus, Tabella, Tabellariae leges, Translatio, Translatio judicii, Tresviri, Tribunal, Tribus, Vicarius, Vindicatio.

Jurisconsultes. — Jurisconsulti, Jus, Pandectae, Prudentium responsa. — Voy. Avocats.

Liberté provisoire. — Assertor.

Locations et Fermages. — Auctoramentum, Emphyteusis, Inquilinus, Latifundia, Lex, Locatio conductio, Mancipium, Metalla, Modus, Obligatio, Protimèsis, Redemptor, Usus, Usus fructus, Vasarium, Vitium.

Lois (Textes de). — Edictum, Honorarium, Lex, Municipium, Novellae, Plebiscitum, Rescriptum. — Voy. Jurisconsultes et § 2°.

Mandataires. — Mandatum, Praepositus, Procuratio, Procurator, Traditio.

Mariages. — Bigamia, Caducariae leges, Concubinatus, Connubii jus, Contubernales, Deductio, Diploma, Divortium, Dos, Flamen, Impubes, Incestum, Infamia, Matrimonium, Spurii, Vitium.

Mendicité. — Mendicatio.

Meurtres. — Culeus, Dejecti effusive actio, Duumviri perduellionis, Homicidium, Lustratio, Multa, Parricidium.

Mineurs. — Libertus, Minor, Missio in possessionem, Ordo judiciorum, Suus.

Mort civile. — Caput.

Mutations. — Professio.

Naturel (Droit). — Jus.

Nullités. — Jus.

Obligations. — Acceptilatio, Honorarius, Judicatum, Matrimonium, Mutuum, Negotiorum gestio, Nexum, Obligatio, Pactum, Per judicis postulationem actio, Quod jussu actio, Retentio, Solutio, Stipulatio, Syngraphè, Testimonium, Usus fructus, Vindex, Vindiciae, Vis major, Vitium, Votum.

Paiements. — Solutio.

Parentés. — Affinitas, Agnatio, Cognati, Familia, Gens, Gradus, Patria potestas, Tutela.

Pédérastie. — Stuprum.

Peines et Supplices. — Carcer, Carnifex, Catasta, Cautio, Cippus, Compes, Custodia, Equleus, Ergastulum, Fidicula, Flagellum, Forceps, Forum, Furca, Fustuarium, Gladiator, Gladius, Homicidium, Incestum, Infamia, Injuria, Lapidatio, Latrocinium, Lex, Lictor, Lorarius, Ludus, Magistratus, Majestas, Manus injectio, Metalla, Militum poenae, Multa, Nota, Numellae, Opera publica, Opus publicum, Parricidium, Pastus, Peculatus, Poena, Prensio, Pulpitum, Quaestio per tormenta, Rapina, Raptus, Receptator, Repetundae pecuniae, Robur, Rota, Sacculatii, Sacratio capitis, Sacrilegium, Sacrorum turbatio, Sepulcri violatio, Servi, Servitus poenae, Solea, Stellionatus, Stigma, Stuprum, Suggestus, Supplicium, Testamentum, Testimonium, Testimonium falsum, Tormentum, Tresviri, Tullianum, Ungula, Venatio, Veneficium, Verber, Vinculum, Virga, Vis privata et publica. — Voy. Actions, Crimes et Délits.

Personnalité juridique. — Fictio, Persona.

Perte des droits civiques. — Infamia, Poena.

Possession. — Voy. Propriété.

Pouvoir paternel. — Gens, Mancipium, Manus, Matrimonium, Patria potestas, Patronus, Potestas, Quod jussu actio, Romanorum respublica, Suus.

Prescription. — Praejudicium, Praescriptio, Usucapio.

Présomption. — Praejudicium.

Prêts. — Commodatum, Constitutum, Foenus, Hypotheca, Mercatura, Mutuum, Nauticum foenus, Obligatio, Praes, Precarium, Privilegium, Solutio, Stipulatio, Usura, Usus.

Prévarication. — Praevaricatio, Restitutio in integrum.

Préventions. — Reus.

Prisonniers de guerre. — Postliminium.

Privé (Droit). — Jus, Poena. — Voy. Actions.

Privilèges. — Privilegium.

Procès. — Voy. Actions judiciaires.

Procureurs. — Procurator.

Propriété. — Adjudicatio, Adversaria, Alluvio, Ambitus, Aqua, Auctor, Bona, Bona damnatorum, Bona fides, Bona templorum, Cessio in jure, Commercium, Communia, Communi dividundo actio, Confusio, Curatores locorum publicorum judicandorum, Dammum infectum, Deductio, Dominium, Dominus, Donatio, Dos, Edictalis, Emphyteusis, Exhibendum (actio ad), Fons, Fundus, Interdictum, Familia, Fiducia, Gens, Heredium, Heres, Hypotheca, Infans, Insula, Jurgium, Jus, Latifundia, Lex, Libertus, Linea, Littus, Loca publica, Loca relicta, Locatio, Locatio conductio, Mancipatio, Mancipium, Manubiae, Manus, Matrimonium, Mel, Mercator, Mercatura, Missio in possessionem, Modus, Multa, Municipium, Mutuum, Nauclerus, Naufragium, Nexum, Nomina transscripticia, Noxalis actio, Obligatio, Occupatio, Operis novi nuntiatio, Patria potestas, Pignus, Possessio, Praedium, Praes, Precarium, Prodigus, Professio, Publiciana actio, Quod bonorum, Rapina, Raptus, Recepta, Rei vindicatio, Res, Retentio, Rustica res, Rutiliana actio, Sacramentum, Sector, Servi, Servitus, Solutio, Specificatio, Successio, Supellex, Superficies, Suus, Terminatio, Testamentum, Traditio, Tributum, Universitas, Usucapio, Usurpatio, Usus, Usus fructus, Vectigal, Vicarius, Vindicatio, Vindiciae, Vis privata et publica, Vitium.

Proscriptions. — Lex, Proscriptio.

Provincial (Droit). — Jus italicum, Lex, Municipium, Peregrinus, Persona, Praedium, Provincia, Revocatio.

Public (Droit). — Jus.

Rapt. — Matrimonium, Raptus.

Recel. — Receptator.

Réclamations. — Publiciana actio, Quanti minoris actio.

Réhabilitation. — Indulgentia.

Religieux (Droit). — Gentiles, Haeretici, Judaei, Jus, Lustratio, Pomerium, Pontifices, Sacrilegium, Terminus motus, Votum.

Rentes viagères. — Stipulatio.

Représailles. — Talio.

Restitutions. — Precarium, Restitutio in integrum.

Revendications. — Revocatio, Vindicatio, Vindiciae, Vindicta.

Saisies. — Pignus.

Sentences. — Calculus Minervae, Elogium, Exsecutor, Honorarium, Judex, Judicatum, Judicia publica, Judicium, Judicium domesticum, Lex, Litis aestimatio, Missio in possessionem, Ordo judiciorum, Revocatio, Sententia, Taxatio, Tribuni plebis, Vitium. — Voy. Juges.

Séquestre. — Depositum, Sequester.

Serments. — Jusjurandum, Sacramentum, Vindicatio.

Servitudes. — Aqua, Confessoria actio, Dominium, Fons, Hasta, Paries, Possessio, Puteus, Servitus, Stipulatio, Traditio, Usucapio, Usurpatio, Usus, Usus fructus, Vindicatio.

Signatures. — Signum, Subscriptio, Testimonium.

Somptuaires (Lois). — Lex, Sumptus.

Substitutions. — Substitutio.

Suppléances. — Vicarius, Vindex.

Suspensions et Renvois d'affaires. — Justitium.

Témoignages. — Falsum, Laudatio, Mancipatio, Medicus, Obvagulatio, Ordo judiciorum, Signum, Subscriptio, Tabella, Tabellio, Testamentum, Testimonium, Testimonium falsum, Tutela, Tutelarii.

Tentative de crime. — Conatus.

Testaments. — Accrescendi jus, Addictio bonorum, Adoptio testamentaria, Commissum, Elogium, Falsum, Legatum, Lex,

Libertus, Mancipatio, Matrimonium, Modus, Mores, Multa, Professio, Revocatio, Signum, Statu liber, Tabellio, Testamentum, Vitium. — Voy. Héritages.

Textes de lois. — Voy. Lois.

Torture. — Quaestionarius, Quaestio per tormenta.

Trahison. — Lex, Majestas, Perduellio.

Transcriptions. — Nomina transscripticia.

Trésors trouvés. — Thesaurus.

Tribunaux. — Forum, Secretarium, Tribunal, Tribuni plebis. — Voy. Juges.

Tutelle. — Auctor, Cautio, Curator, Excusatio, Gestio, Honorarius, Lex, Liberorum jus, Libertus, Manus, Matrimonium, Minor, Mores, [illegible], Patria potestas, [illegible], Testamentum, [illegible], Vitium. — Voy. [illegible], Femmes.

Usure. — [illegible].

Ventes et Achats. — [illegible] pulatio, [illegible], capio, Venditio bonorum, Vitium.

Veuvage. — [illegible].

Vices juridiques. — Vitium.

Vices rédhibitoires. — [illegible], Vitium.

Viol. — [illegible].

Vols. — [illegible].

5° MYTHOLOGIE GRECQUE ET ROMAINE.

Mythologie grecque. — Achelous, Achilles, Actaeon, Admetus, Adonis, Adrastus, Aeacus, Aegis, Aeneas, Aeolus, Aesculapius, Agamemnon, Agathodaemon, Agon, Agyieus, Ajax, Alcestis, Aloadai, Amalthea, [illegible], Ceres, Charon, Chimaera, [illegible], Corybantes, Cotytto, Cupido, Curetes, Cybèle, Cyclopes, Dactyli, [illegible], Danaides, Danaus, Dèmos, Diana, Dikè, Diomedès, Dione, Dioscuri, Draco, Échidna, Echo, Enyo, Éponymos, Érechtheus, Eubouleus, Eukleia, Eunomia, Europa, Fortuna, Furiae, Gigantes, Glaucus, Glykon, Gorgones, Gratiae, Gryps, Harpocrates, Harpyia, Hébè, Hécatè, Helena, Hercules, Hermae, Hermaphroditus, Heros, Hippalectryon, Hippocampus, Homonoia, Horae, Hygea, Hymenaeus, Iacchus, Ilithyia, Inferi, Ino Leucothea, Io, Iphigenia, Iris, Isis, Isodaitès, Jason, Juno, Jupiter, Justitia, Kairos, Karneios, Kérès, Kolias, [illegible], Luna, [illegible], Meleager, Melicertes, Ménélas, Mercurius, Mètrooi théoi, Midas, Minerva, Minotaurus, Montes divini, Mors, Musae, Nemesis, Neptunus, Nereus, Nereides, Nox, [illegible], Orestes, Orpheus, [illegible], Pegasus, Peitho, Pelops, Perseus, Phobos, [illegible].

Mythologie romaine. — [illegible], Clementia, Concordia, Constantia, Consus, Copia, Cupido, Cura, Dea Dia, Diana, Diespiter, Dii, Dioscuri, Dispater, Dius [illegible], Mars, [illegible], Matres, [illegible], Nox, [illegible], Pax, Penates, Picus, Pietas, Pluto, Pomona, [illegible], Priapus, Providentia, Pudicitia, Quies, Quirinus, Religio, Rhea Silvia, Robigus, Roma, Romulus, Sabazius, Salus, Saturnus, Satyri, Scylla, Semo Sancus, Serapis, Sibyllae, Silvanus, Sirenes, Sol, Somnus, Soranus, Spes, Sphinx, Suada, Summanus, Syria Dea, Tages, Tellus Mater, Terminus, Tiberinus, Timor, Tranquillitas, Tutela, Ubertas, Unxia, Uranus, Vacuna, Valetudo, Veiovis, Venti, Venus, Vertumnus, Vesta, Vica Pota, Victoria, Virtus, Vis, Vitula, Volturnus, Vulcanus.

Abondance. — Ops, Ubertas.

Achéloüs. — Achelous, [illegible].

Achille. — [illegible].

Adonis. — Adonia, Adonis, Hermaphroditus, Mysteria, Venus.

Ajax. — Aianteia, Ajax.

Alceste. — Alcestis, [illegible].

Alimentation. — [illegible].

Allégresse. — Hilaritas, Laetitia, Vitula.

Amazone. — [illegible].

Ame. — [illegible].

Amour. — [illegible].

Amphiaraüs. — [illegible].

Amphitrite. — [illegible].

Aphrodite. — [illegible].

Apollon. — [illegible], Triopia, Tripus, Trophonius, Tyrimneia, Veiovis.

Arès. — Voy. Mars.

Argonautes. — [illegible].

Arimaspes. — [illegible].

Artémis. — [illegible].

Asklepios. — [illegible].

Astarté. — [illegible].

Athénè. — [illegible].

Attis. — [illegible].

Aurore. — [illegible].

Bacchantes. — [illegible].

Bacchus. — [illegible].

Bellérophon. — [illegible].

Bes. — [illegible].

Bonheur. — [illegible].

Bonne Foi. — [illegible].

Borée. — [illegible].

Bornage. — Terminus.

Cabires. — Cabiri, Kabeiria.

Calme de la mer. — [illegible].

Castor et Pollux. — [illegible].

Centaures. — [illegible].

Cerbère. — [illegible].

Cérès. — [illegible].

Charon. — [illegible].

Chiron. — [illegible].

Ciel. — [illegible].

Clémence. — [illegible].

Concorde. — [illegible].

Constance. — [illegible].

Coré. — [illegible].

Courage. — [illegible].

Cygnes. — [illegible].

Cupidon. — Antéros, Cupido, Éleuthéria, Érôtia, Lasa, Psyche, Somnus.

Cybele. — Corybantes, Cotytto, Cybèlè, Dactyli, Dendrophoria, Galaxia, Galli, Megalesia, Mysteria, Ops, Pastophorus, Syria Dea, Taurobolium, Tympanum.

Déjanire. — Hercules.

Dèmèter. — Voy. Ceres.

Destin. — Fatum, Religio.

Diane. — Agrotéras thysia, Aloadai, Amarynthis, Artemisia, Bendideia, Bendis, Boèdromia, Brauronia, Britomartis, Caryatis, Diana, Élaphèbolia, Éphèsia, Eukleia, Gratia, Hécatè, Hélénèphoria, Hymnia, Ilithyia, Kalaboidia, Karyateia, Laphria, Latona, Luna, Munychia, Mysteria, Nebris, Parthéneia, Pudicitia, Rex Nemorensis, Saronia, Taurocholia, Tauropolia, Taurophonia, Thargèlia, Thermiakè panègyris, Thiasos, Tithènidia, Venatio.

Dieux étrangers. — Adonis, Aegyptus, Africa, Ammon, Anubis, Asia, Bendis, Britomartis, Cotytto, Dolichenus Deus, Dusares, Elagabalus, Harpocrates, Mithra, Osiris, Sabazius, Satrapa, Serapis, Syria Dea.

Dionysos. — Voy. Bacchus.

Dioscures. — Dioscuri, Maiumas, Mysteria, Théoxénia, Thiasos.

Éaque. — Aeacus, Inferi.

Enfers. — Aeacus, Danaides, Dispater, Inferi, Pluto, Proserpina.

Éole. — Voy. Vents.

Éos. — Voy. Aurore.

Équité. — Aequitas.

Éros. — Voy. Cupidon.

Esculape. — Aesculapius, Asklepieia, Epidauria, Glykon, Hébè, Hygea, Incubatio, Medicus, Meditrinalia, Oraculum, Paean, Paionia, Rhabdou analepsis, Serapis, Telesphorus, Thiasos, Valetudo, Veiovis.

Espérance. — Spes.

Éternité. — Aeternitas.

Euménides. — Voy. Furies.

Faunus. — Faunus, Lupercalia, Marica, Picus, Silvanus.

Fécondité. — Bona Dea, Faunus, Fecunditas, Pales, Priapus.

Fertilité. — Annona, Bubona, Consus, Copia, Dea Dia, Felicitas, Feronia, Flora, Gratiae, Horae, Liberalitas, Maia, Ops, Picus, Pomona, Priapus, Robigo, Silvanus, Vacuna, Vertumnus.

Fleuves. — Achelous, Flumina, Portunus, Tiberinus, Volturnus. — Voy. Sources.

Flore. — Arvales, Flora, Floralia, Rosaria.

Fortune. — Cornucopia, Fortuna, Spes, Tellus Mater, Tycheia.

Furies. — Furiae, Furrina, Orestes.

Gaîté. — Voy. Allégresse.

Géants. — Aloadai, Antaeus, Atlas, Briareus, Gigantes, Jupiter, Titanes, Typhon.

Géryon. — Hercules.

Gloire. — Eukleia.

Gorgones. — Echidna, Gorgones, Perseus.

Grâces. — Charisia, Charitesia, Gratiae.

Guerre. — Bellona, Janus, Mars, Minerva, Virtus.

Hadès. — Voy. Pluton.

Harpyes. — Harpyia.

Hèbè. — Hébè, Hercules, Kissotomoi.

Hélène. — Dioscuri, Helena, Ménélas.

Hèlios. — Elagabalus, Halieia, Hèlia Pythia, Hèlios, Mithra, Serapis, Sol, Soranus.

Hèphaistos. — Voy. Vulcain.

Hèra. — Voy. Junon.

Hercule. — Acca Larentia, Antaeus, [illegible], Amazones, Argo, Centauri, [illegible], Echidna, Hebe, Hérakleia, Hercules, Hermaia, Iolaeia, Olympia, Patraikeia, Pygmaei, Salyi, Semo Sancus, Sol, Tétrapolis, Theseus, Tropaeum, Triton.

Hermès. — Voy. Mercure.

Hestia. — Voy. Vesta.

Horae. — Voy. Saisons.

Horus. — Harpocrates.

Hygie. — Aesculapius, Hygea. — Voy. Santé.

Ino-Leucothée. — [illegible], Ino-Leucothea, Melicertes.

Io. — Argus, Io.

Isis. — Fortuna, Isis, Mysteria, Pausarii, Serapis.

Janus. — Agonalia, Forum.

Jason. — Argonautae, Hétairideia, Jason, Medea.

Jeunesse. — Hèbè, Juventas.

Junon. — Arvales, Ballachradès, Daidala, Feronia, Hékatombaia, Héraia, Hercules, Hèrochia, Hiéros gamos, Ilithyia, Io, Iris, Juno, Mater Matuta, Olympia, Poplifugia, Saeculares ludi, Théogamia, Tonaia, Unxia, Vulcanus.

Jupiter. — Aegis, Aetnea, Agonalia, Amalthea, Ambrosia, Ammon, Apaturia, Apobatèria, Arotoi hiéroi, Arvales, Basileia, Casius, Cecrops, Curetes, Dactylè, Daidalia, Diasia, Diespiter, Diia, Dikè, Dionè, Dios bous, Dios kôdion, Dipanamia, Dipoleia, Dolichenus Deus, Eleusinia, Eleutheria, Eubouleus, Europa, Feriae latinae, Fulmen, Gigantes, Hékalèsia, Hékatomphonia, Hèrochia, Hétairideia, Hiéros gamos, Homoloia, Ilithyia, Io, Ithomaia, Jupiter, Klaria, Komyria, Liber Pater, Libertas, Lunus, Lykaia, Maimaktèria, Manalis lapis, Meditrinalia, Meilichios, Minerva, Montes divini, Mysteria, Néméa, Olympia, Oraculum, Paean, Panamareia, Pélôria, Pontifices, Prometheus, Proserpina, Sabazius, Saeculares ludi, Saturnus, Semo Sancus, Serapis, Sol, Sôtèria, Sthénia, Summanus, Tellus Mater, Terminus, Tétrapolis, Théogamia, Thétis, Thiasos, Thronus, Titanes, Tropaeum, Trophonius, Typhon, Uranus, Veiovis, Venus, Vesta, Victoria, Vinalia, Vulcanus, Zagreus.

Justice. — Dikè, Justitia.

Kères. — Hercules, Kèrès.

Kronos. — Voy. Saturne.

Lares et Pénates. — Argei, Arvales, Compitalia, Daemon, Feralia, Genius, Lares, Manes, Penates, Silvanus.

Latone. — Apollo, Diana, Ekdysia, Latona, Latonia, Paean, Théoxénia.

Lèto. — Voy. Latone.

Liberté. — Libertas.

Loi. — [illegible]

Lune. — [illegible], [illegible], Luna, Lunus, Selene.

Mânes. — Feralia, Larvae, Manes.

Mars. — Agonalia, Arvales, Dusares, Enyo, Equirria, Hékatomphonia, Mars, October equus, Quirinus, Picus, Quirinus, Rhea Silvia, Salii, Silvanus, Venus, Victoria, Virtus.

Maternité. — Ceres, Ilithyia, Juno, Mater Matuta, Matres, Tellus Mater.

Mèn. — Lunus.

Mercure. — Cecropides, Gratia, Hermae, Hermaia, Hermaphroditus, Inferi, Io, Iris, Maia, Marsupium, Mercurius, Thiasos.

Minerve. — Aegis, Aleaia, Apaturia, Arotoi hiéroi, Arrhèphoria, Cecropides, Cecrops, Chalkeia, Chalkiokia, Erechtheus, Gorgones, Gryps, Hékatombaia, Hellotia, Hercules, Ilieia, Itonia, Kallyntèria, Mars, Minerva, Moriai, Neptunus, Nikèphoria, Nikètèria, Panathènaia, Procharistèria, Promacheia, Providentia, Quinquatrus, Skirophorai, Templum, Thiasos, Victoria, Vulcanus.

Minos. — Daedalus, Inferi, Labyrinthus, Minotaurus, Theseus.

Mithra. — [illegible], Mysteria, [illegible], Taurobolium, [illegible].

Monstres mythologiques. — [illegible]

Montagnes. — [illegible]

Mort. — [illegible]

Muses. — [illegible]

Némésis. — [illegible]

Neptune. — Amphitrite, Amymone, Apobatèria, Cecrops, Consus, Eleusinia, Géraistia, Gorgones, Harpyia, Hippokrateia, Isthmia, Minerva, Moleia, Neptunus, Paean, Poseidonia, [illegible], Taurokathapsia, Taurophonia, Telchines, Theseus, Thiasos, Thiasus, Tranquillitas, Tridens, Triopia, Triton.

Nérée et Néréides. — Nereus, Thétis.

Nessus. — Hercules.

Nikè. — Voy. Victoire.

Nymphes. — Camenae, Carmenta, Carna, Gratiae, Echo, Eunomia, Horae, Karyateia, Kyrènè, Maenades, Maia, Nymphae.

Occasion. — Kairos.

Océan et Océanides. — Oceanus, Oceanides.

Œdipe. — Oedipus, Sphinx.

Omphale. — Hercules.

Orphée. — Maenades, Orpheus.

Osiris. — Isis.

Paix. — Pax.

Pallas. — Voy. Minerve.

Pan. — Echo, Lykaia, Pan, Pedum, Peitho, Thiasos.

Pandore. — Prometheus.

Parfum. — Unxia.

Parques. — Fatum.

Péan. — Paean.

Pegase. — Gorgones, Pegasus.

Persée. — Gorgones, Perseus.

Personnifications de pays. — Aegyptus, Africa, Asia, Italia.

Persuasion. — Peitho, Suada.

Peur. — Pallor, Phobos, Timor.

Planètes. — [illegible]

Piété. — Pietas.

Pluton. — Dispater, Eubouleus, Eugamia, Inferi, Isodaitès, Mantus, Mars, Mors, Pluto, Proserpina, Serapis, Summanus, [illegible].

Poseidon. — Voy. Neptune.

Proserpine. — Anagogia, Anthesphoria, Bacchus, Bendideia, Cerealia, Ceres, Damia, [illegible], Iacchus, Koreia, Libera, Liberalia, Libitina, Mors, Mysteria, Phérsephattia, Pluto, Procharistèria, Proserpina, Skirophoria, [illegible].

Protection. — Tutela.

Providence. — Providentia.

Pudeur. — Pudicitia.

Qualités. — [illegible]

Raison. — Mens.

Récolte. — Annona, Flora, Liberalitas, Ops, Sementivae.

Renommée. — Fama.

Repos. — Quies.

Rêves. — [illegible]

Richesse. — Plutus.

Rome (Culte de). — Angerona, Flamen, Fortuna, Latinus, Picus, Roma, Romaia, Romulus.

Romulus. — Arvales, Quirinus, Rhea Silvia, [illegible].

Saisons. — Horai.

Santé. — Aesculapius, [illegible], [illegible].

Salutis, Camenae, Carna, Febris, Hygea, Meditrinalia, Marica, Mens, Salus, [illegible], Valetudo.
Saturne. — Argei, Kronia, Saturnalia, Saturnus.
Satyres. — Bacchus, Chorus, Maenades, Saltatio, Satyri, Satyricum drama, Thiasus, Thyrsus.
Sélènè. — Luna, Magia, Mulus, Nox.
Semailles. — Consus, Sementivae.
Silènes. — Bacchus, Maenades, Satyri, Thiasus, Thyrsus.
Soleil. — Voy. Hèlios.
Sommeil. — Mors, Somnus.
Souci. — Angerona, Cura.
Sources. — Camenae, Carmenta, Fons, Juturna.
Télèphe. — Hercules.
Terre. — Ceres, Cybelè, Dea Dia, Echidna, Gigantes, Paganalia, Sementivae, Tellus Mater, Tethys, Titanes, Typhon, Uranus.
Thanatos. — Voy. Mort.
Themis. — Justitia.
Thesee. — Amazones, Ariadnè, Daedalus, Labyrinthus, Minotaurus, Pyanepsia, Synoikia, Tétrapolis, Theseus.
Thyiades. — Maenades, Thyiades.
Tibre. — Voy. Fleuves.
Titans. — Voy. Géants.
Triptolème. — Balletys, Casius, Ceres, Eleusinia, Eubouleus, Triptolemus.
Tychè. — Voy. Fortune.
Typhon. — Voy. Vents.
Ulysse. — Ajax, Ulysses, Scylla.
Vents. — Aeolus, Boréasmoi, Tranquillitas, Typhon, Venti, Volturnus.
Venus. — Adonis, Anagôgia, Anchises, Aphrodisia, Cupido, Gratiae, Gryps, Hermaphroditus, Horae, Kalos, Libitina, Mammae, Mars, Mysterium, Pastophorus, Peitho, Priapus, Suada, Syria Dea, Taurobolium, Thiasos, Thiasus, Venus, Vinalia, Vulcanus.
Vertu. — Virtus.
Vesta. — Argeïes, Focus, Penates, Vesta, Vulcanus.
Victoire. — Minerva, Tropaeum, Vacuna, Vica Pota, Victoria, Vitula.
Vieillesse. — Hercules.
Violence. — Vis.
Vol. — Laverna, Summanus.
Vulcain. — Chalkeia, Cyclopes, Hèphaisteia, Minerva, Mysteria, Pales, Telchines, Vulcanus.
Zephyre. — Voy. Vents.
Zeus. — Voy. Jupiter.

6° RELIGION, CULTE ET FÊTES.

Abstinences. — Faba.
Administration religieuse. — Bona templorum, Curatores aedium sacrarum, Duumviri sacris faciundis, Épimélètai, Épistatès, Gymnasiarcha, Hiera gerousia, Hieromnemonès, Hieropoioi, Hierothytes, Lex, Libri, Metoikoi, Monarchos, Mysteria, Nomophylakès, Oraculum, Panathenaia, Parasitus, Phaidryntes, Pontifices, Praeco, Prosodoi, Proxenia, Religio, Res, Ritus, Sacerdos, Senatus, Stips, Tabularium, Tamias, Théôroi, Thiasos, Trapézitai, Vestalis, Zacorus.
Ambassades religieuses. — Théôroi.
Amulettes. — Abraxas, Amuletum, Bulla, Clavus, Contorniati, Cornu, Crepitaculum, Crepundia, Electrum, Fascinum, Gemmae, Gladiator, [illegible], Harpocrates, Magia, Nodus, Nota, Numus, Sozazius, Tabella, Tessera, [illegible], Vinculum.
Apostasie. — Apostasia.
Assemblées religieuses. — [illegible], Olympia, Panathenaia, Panegyris, [illegible], [illegible]ionia, Pervigilium.
Associations religieuses. — Adoniastai, Agathodaimoniastai, Aphrodisiastai, Asklapiastai, Atabyriastai, Baptai, Bidéos, Boukoloi, Collegium, Consacrani, Eikadistai, Ephebi, Epidauriastai, [illegible], Hermaistai, Hestiatai, Hymnodus, [illegible], Meliastai, [illegible], Orgeones, Orpheum, Pastophorus, Pausarii, [illegible], Sodales Augustales, [illegible], Thiasos, Thiasotès, [illegible], Vicus, Zacorus.
Astrologie. — Astronomia, Chaldaei, [illegible], Magia, Sol. — Voy. le § [illegible].
Attributs religieux. — [illegible] Ligna, Marsupium, Mercurius, Minerva, Mithra, Mysteria, Nebris, Neptunus, Nimbus, Omphalos, Panthea signa, Pecten, Ra[illegible].
Auspices. — [illegible] Lituus, Magistratus, [illegible].
[illegible] Templum, Velamen, Verbena. — Voy. Divinatio.
Autels. — Agyieus, Ara, Lectisternium, Mensa, Puteal, Templum, Thymele, Trapeza.
Bois sacres. — Lucus, Temenos, Templum.
Ceremonies religieuses. — Ambarvalia, Amburbium, Bouphonia, [illegible], Consecratio, Dedicatio, Diamastigôsis, Dies [illegible], Duumviri aedi locandae, Duumviri sacris faciundis, Feriae, Fax, Femina, [illegible], Fetiales, Funus, Haruspices, [illegible], Hymnus, Inauguratio, Kernos, Lampadèdromia, Lapis, Lectisternium, Lituus, Lucerna, Lucus, Ludi, [illegible], Lupercalia, Lustratio, Magia, [illegible], Mappa, Mars, [illegible], Mysteria, [illegible], Oraculum, [illegible], Pomerium, [illegible], Puteal, [illegible], Rex [illegible], Sacra, [illegible], Sella, [illegible], Supplicatio, [illegible], Taurokathapsia, Tensa, Terminatio, Terminus, Tigillum sororium, Toga, Triumphus, Troja, Velamen, Venti, Vitium, Vitula, Votum. — Voy. les noms de Fêtes, Prières, Purification, Sacrifices.
Chœurs et Chants religieux. — Voy. les § [illegible] et 8.
Costumes religieux. — Voy. le § 17.
Croyances et Superstitions. — [illegible] Knombus, Rhyton, Ritus, Robigus, Sacrificium, Sarcophagus, Securis, Sepulcrum, Sibyllae, Signum, Sirenes, Sortitio, Sphinx, Statua, Syria Dea, Tabella, Tellus Mater, [illegible].
Dedication. — [illegible] Victoria.
Divination. — Augures, Divinatio, Fulmen, Haruspices, Inauguratio, [illegible], Libri, Lituus, Lituus, Magia, Mathematici, Monstrum, Oraculum, [illegible], Prodigium, Pullarii, [illegible], Sacrificium, Sibyllae, Sortitio, Tabernaculum, Tages, Talus, Tessera, Tripus, Turben, Venti.
Enclos sacres. — Temenos, Templum, Thalamus.
Étrangers (Culte des dieux). — Ammon, Anubis, Dolichenus, Isis, Luna, Lunus, Mithra, Osiris, Pastophorus, Pausarii, Sabazius, Sacra, Sarapeia, [illegible], Serapis, Sol, Sphinx, [illegible], Syria Dea, Taurobolium, Temenos, Templum, Thiasos, Typhon, Venus, [illegible].
Famille (Cultes de). — Detestatio sacrorum, [illegible], Funus, [illegible], Hymenaeus, Imago, Lares, Lupercalia, Manes, [illegible], Natalis dies, [illegible], Parentalia, Penates, Pontifices, [illegible], Rex, [illegible], Sacra, [illegible], Stemma, [illegible], Thiasos, Tritopatreis, Vesta, Villa.
Fêtes grecques. — Adonia, Aetnaea, [illegible], Agrotéras thysia, Agrypnis, Aiakeia, [illegible] Éleuthéria, Emplokia, Éphésia, [illegible], Épikleidia, Épinikia, Épiskaphia, [illegible]kènia, Epitaphia, Ergatia, [illegible].

Înachia, Iolaeia, Isthmia, Ithômaia, Itonia, Kabeiria, Kalaboidia, Kalamaia, Kallyntèria, Karneios, Karyateia, Kissotomoi, Klaria, Komyria, Koreia, Kronia, Kybernèsia, Kynophontis, Lagena, Lamptèria, Laphria, Latonia, Léonideia, Lernaia, Leucothea, Lithobolia, Ludi publici, Lykaia, Lysandria, Maimaktèria, Mars, Mélampodeia, Mésostrophôniai, Métageitnia, Moleia, Mouseia, Munychia, Mysia, Mystèria, Natalis dies, Néméa, Néméseia, Nikèphoria, Nikètèria, Nyktélia, Olympia, Paiônia, Pamboiôtia, Panamareia, Panathènaia, Pandia, Panègyris, Panhellènia, Panionia, Parthéneia, Pataikeia, Peiraia, Pélória, Phéréphattia, Philadelpheia, Plèrosia, Poseidônia, Procharistèria, Proërosia, Promacheia, Protrygaia, Ptoia, Ptolémaia, Pyanepsia, Pyrsôn héortè, Pythia, Pythocleia, Rhabdou analepsis, Rhieia, Sarapieia, Sarônia, Sébasta, Séleukeia, Septèrion, Skiéreia, Skirophoria, Sminthia, Sôpatreia, Sôtèria, Sportia, Sthénia, Synoikia, Tainaria, Tamyneia, Tauria, Taurocholia, Tauropolia, Taurophonia, Tessarakostaion, Thalysia, Thargèlia, Thaulia, Theatrum, Théodaisia, Théogamia, Théoinia, Théophania, Théoxénia, Thermiakè panègyris, Thermika, Thertéria, Theseus, Thesmophoria, Theuergésia, Thiasos, Thyia, Tithènidia, Tlapolémeia, Tonaia, Trachinia, Triopia, Trophonia, Tycheia, Typai, Tyrbè, Tyrimneia, Venus, Victoria, Vulcanus.

Fêtes romaines et italiotes. — Actia, Agonalia, Ambarvale sacrum, Argei, Armilustrium, Arvales, Augurium salutis, Augustalia, Bacchanalia, Bisbaia, Caesarea, Calendarium, Caristia, Carmentalia, Cerealia, Cestici ludi, Circus, Compitalia, Consus, Decennelia, Dendrophoria, Dusaria, Equiria, Eugamia, Fasti, Faunus, Feralia, Feriae, Feriae latinae, Fides, Floralia, Fornacalia, Furrinalia, Hadrianeia, Juturna, Juvenalia, Lares, Liber Pater, Libera, Liberalia, Lithobolia, Lucullia, Ludi publici, Lupercalia, Maiumas, Manalis lapis, Marcellea, Mars, Mater Matuta, Meditrinalia, Montani, Mucia, Mysteria, Natalis dies, Neptunus, Novemdiale sacrum, October equus, Ops, Paganalia, Palilia, Pallor, Parentalia, Poplifugia, Portunalia, Quinquatrus, Regifugium, Romaia, Rosaria, Sacra, Saeculares ludi, Salii, Saturnalia, Sementivae, Septimontium, Severeia, Suovetaurilia, Taurii ludi, Terminus, Tiberinus, Triumphus, Troja, Tuba, Veiovis, Venus, Vertumnus, Vestalis, Vicennalia, Vicomagister, Victoria, Vinalia, Volturnalia, Vulcanus.

Funéraire (Religion). — Columbarium, Funus, Heros, Inferi, Inscriptiones, Kêrès, Larvae, Laudatio, Lecythus, Lemures, Luctus, Magia, Malleus, Manes, Mensa, Mercurius, Monumentum, Mors, Multa, Mundus, Mysteria, Néméseia, Novemdiale, Olla, Olympia, Orpheus, Orphici, Parentalia, Pelops, Piaculum, Plèmochoè, Pluto, Pomerium, Pontifices, Praeco, Prôtésilaos, Psychè, Pyélos, Rosaria, Sacrificium, Saltatio, Sandapila, Sarcophagus, Sepulcri violatio, Sepulcrum, Sigillum, Sirenes, Sphinx, Statua, Subgrundarium, Successio, Sumptus, Taurii ludi, Tellus Mater, Templum, Thesaurus, Theseus, Thronus, Tibia, Triptolemus, Tripus, Tumulus, Umbra, Unguentum, Viduvium, Vitta, Zagreus, Zotheca. — Voy. le § 15°.

Hérésies. — Haeretici, Majestas, Sacrilegium.

Jours fastes et néfastes. — Aphétoi hèmérai, Apophradès hèmérai, Dies, Fasti, Feriae, Funus, Hiéromènia, Noumènia, Saeculares ludi.

Laraires. — Lares, Larophorum, Penates, Templum, Vicomagister, Vicus, Zotheca.

Libations. — Calpar, Capedo, Crater, Cyathus, Épispondorchestai, Funus, Sacrificium, Spondophoroi, Vesta. — Voy. Vases du culte.

Magie et Sorcellerie. — Abraxas, Agyrtae, Amuletum, Aquilex, Carmen, Chaldaei, Clavus, Devotio, Divinatio, Éphésia, Fascinum, Gemmae, Hécaté, Indigitamenta, Lustratio, Magia, Ostrakon, Saga, Tabella, Telchines, Tellus Mater, Thyrsus, Tripus, Tympanum, Veneficium, Venti, Vinculum, Vitta, Zodiacus. — Voy. Astrologie, Croyances.

Malédictions. — Devotio, Fascinum, Jusjurandum, Magia.

Mystères. — Bacchus, Cabiri, Ceres, Eleusinia, Épitélountès, Inferi, Isis, Kernos, Leontica, Lernaia, Magia, Mélissai, Mercurius, Mithra, Mysteria, Orphici, Pastophorus, Pervigilium, Proserpina, Religio, Rhabdophoroi, Ritus, Thiasos, Thyiades, Triptolemus, Vannus, Velamen, Vitta, Vulcanus, Zagreus.

Offrandes. — Clipeus, Corona, Crater, Donarium, Favissae, Funus, Galea, Globus, Glomus, Imago, Libum, Litatio, Mel, Oraculum, Oscillum, Pupa, Ritus, Sacrificium, Saeculares ludi, Satura, Serta, Sigillum, Statua, Stips, Tabula, Tamias, Thesaurus, Tonsor, Tripus, Tropaeum, Turibulum, Tus, Vannus, Venatio, Verbena, Votum.

Oracles. — Divinatio, Exegetae, Incubatio, Oraculum, Sibyllae, Templum, Trophonius.

Prêtres et personnel religieux. — Agrétai, Archiéreus, Arvales Fratres, Asiarcha, Augures, Augustales, Camilli, Commentarium, Cultrarius, Daduchus, Daeirités, Defensor ecclesiae, Duumviri aedi dedicandae, Duumviri sacris faciundis, Edictum, Eleusinia, Épi bômô, Épispondorchestai, Épitélountès ta mystèria, Épithymiatros, Epulones, Eumolpidai, Exegetae, Flamen, Flaminica, Galatarcha, Gallus, Gérarai, Haruspices, Hestiarchos, Hèsychidai, Hieroduli, Hiéromnémonés, Hiéropoioi, Hymnodus, Imperium, Isis, Judaei, Lex, Libri, Lictor, Lithophoros, Lituus, Lustratio, Magister, Mélissai, Meretrices, Metragyrtae, Mithra, Munus, Mysteria, Neocorus, Olympia, Oraculum, Orgéônés, Pagani, Panathènaia, Parasitus, Pastophorus, Pausarii, Péristiarchos, Phaidryntès, Pontifices, Praeco, Pullarii, Pyrphoros, Pythia, Quinquatrus, Rex nemorensis, Rhabdophoroi, Ritus, Sacerdos, Sacerdos provinciae, Sacerdotes albani, Sacrificium, Salii, Sibyllae, Sodales Augustales, Sortitio, Spondophoroi, Stéphanèphoria, Supplicatio, Tamias, Théokolos, Thiasos, Thoinarmostria, Thyèpolos, Thyia, Thyiades, Tribus, Velum, Vestalis, Vicomagister, Xyleus, Zacorus.

Prières. — Adoratio, Carmen, Funus, Matrimonium, Pontifices, Precatio, Ritus, Sacerdos, Sacrificium, Salii, Supplicatio, Votum.

Processions et Cortèges. — Circus, Funus, Matrimonium, Panathènaia, Pompa, Prosodion, Pythia, Quinquatrus, Saeculares ludi, Salii, Tensa, Thargélia, Triumphus.

Prodiges. — Bidental, Divinatio, Exegetae, Fulmen, Haruspices, Incubatio, Litatio, Lustratio, Magia, Monstrum, Novemdiale sacrum, Pontifices, Procuratio, Prodigia, Puteal, Supplicatio.

Propriété religieuse. — Donarium, Hiéromnémonés, Hiéropoioi, Sacerdos, Téménos. — Voy. Administration, Temples.

Purifications. — Boulimou exélasis, Dios kôdion, Februus, Funus, Katapontismos, Lustratio, Mysteria, Oraculum, Orestes, Orphici, October equus, Péristiarchos, Piaculum, Pontifices, Puteal, Regifugium, Sacrificium, Sparsio, Suffimenta, Suovetaurilia, Supplicatio, Thargelia, Tigillum sororium, Tonaia, Tuba, Turibulum, Tus, Unctio, Vannus.

Sacrifices. — Bidens, Boônai, Canephorae, Feriae latinae, Flamen, Funus, Haruspices, Hékatombaia, Hékatomphonia, Lustratio, Magia, Malleus, Mars, Mensa, Mithra, Mola, Mysteria, October equus, Panathènaia, Parasitus, Pontifices, Prologia, Prophthasia, Regnum, Rex, Ritus, Sacena, Sacerdos, Sacrificium, Saeculares ludi, Secespita, Securis, Serta, Stéphanephoria, Suovetaurilia, Supplicatio, Taurobolium, Théokolos, Théôroi, Tripus, Trittys, Triumphus, Velamen, Verbena, Vesta, Vitta, Votum. — Voy. Cérémonies religieuses.

Sources et Fleuves (Culte des). — Aquae, Aquilex, Carmenta, Fulmina, Fons, Puteal, Salus, Tiberinus, Volturnus.

Statues du culte. — Phaidryntès, Statua, Templum.

Tabernacles. — Aedicula, Armarium, Tabernaculum.

Temples et Chapelles. — Acropolis, Augures, Bona templorum, Clavus, Curatores aedium sacrarum, Consecratio, Dedicatio, Fanum, Feriae, Forum, Haruspices, Hortus, Inauguratio, Lucus, Lustratio, Magistratus extra ordinem creati, Mèniskos, Mensa, Minerva, Natalis dies, Neocorus, Olympia, Panathènaia, Pantheon, Sacellum, Sacrarium, Sébasteion, Statua, Téménos, Templum, Tentorium, Thalamus, Thesaurus, Vesta, Vicus. — Voy. le § 8°.

Trêves sacrées. — Olympia, Pythia.

Vases du culte religieux. — Atanuvium, Camella, Capedo, Chous, Crater, Cyathus, Futile, Kernos, Labrum, Lébès, Lecythus, Lépastè, Olla, Scaphè. — Voy. le § 16°.

Vœux. — Decennalia, Dedicatio, Devotio, Donarium, Ritus, Vicennalia, Votum. — Voy. Offrandes, Prières.

7° CONCOURS, JEUX PUBLICS, THÉATRES.

Acteurs. — Choragium, Chorègia, Chorus, Comoedia, Cyclicus chorus, Didaskalia, Dionysiaci artifices, Emboliaria, Galear, Histrio, Mimus, Persona, Phlyakès, Soccus, Tragoedia.

Affiches. — Album, Géphyrismoi, Gladiator, Inscriptiones, Libellus, Materia.

Amphithéâtres. — Amphitheatrum, Circus, Cursus, Gladiator, Maenianum, Nanus, Naumachia, Podium, Velum, Velarium, Venatio, Venator, Vivarium.

Applaudissements. — Acclamatio.

Athlétique. — Agôn, Aliptès, Athleta, Ceroma, Certamina, Coryeus, Discus, Galerus, Gymnasiarchia, Gymnasium, Gymnastès, Gymnastica ars, Halter, Jaculum, Lucta, Ludi publici, Mercurius, Néoi, Olea, Olympia, Paidotribès, Pila, Pugilatus, Quinquertium, Saltus, Skaperda, Skapheion, Spyris-Stadium, Strigilis, Strophium, Tibia, Vannus, Xystos.

Bateleurs et Bouffons. — Acetabulum, Acroama, Aeruscatores, Aretalogi, Atellanae fabulae, Balatro, Cernuus, Cinaedus, Circulator, Comissatio, Fatuus, Funambulus, Grallator, Ludio, Mimus, Morio, Nanus, Petaurum, Phlyakès, Pilarius, Praestigiator,

Saltatio, Sannio, Scurra, Trochus, Ventilator.

Chants. — Voy le § 8°, 4° Airs.

Chœurs. — Chorus, Comoedia, Cyclicus chorus, Funus, Histrio, Hymnodus, Hymnus, Hyporchèma, Paean, Patrimi, Prosôdion, Saeculares ludi, Salii, Saltatio, Satyri, Spina, Theatrum, Thiasos, Tragoedia.

Cirque (Jeux du). — Bestiarii, Circus, Cochlea, Contomonobolon, Contorniati, Cursus, Desultor, Diptychon, Elephas, Fala, Gladiator, Hippodromos, Mappa, Meta, Missilia, Natalis dies, Pila, Rete, Revocatio, Saeculares ludi, Tensa, Transenna, Triga, Trigarium, Troja, Vivarium.

Combats de coqs. — Alektryonum agones.

Comédies. — Atellanae fabulae, Canticum, Chorus, Comoedia, Didaskalia, Dionysia, Histrio, Mimus, Musica, Pantomimus, Parasitus, Persona, Phlyakés, Saltatio, Satura, Satyri, Soccus, Theatrum, Tibia.

Concours et Luttes. — Agôn, Athleta, Certamina, Choregia, Chorus, Circus, Comoedia, Cursus, Cyclicus chorus, Desultor, Discus, Educatio, Ephebi, Equites, Funus, Géphyrismoi, Gymnasiarchia, Gymnastica ars, Halter, Hellanodikai, Hèmérodromoi, Hippodromos, Hoplomachia, Jaculum, Kallisteia, Kallous agôn, Kritai, Kronia, Lampadèdromia, Laudatio, Lébès, Leitourgia, Lucta, Ludi publici, Lupercalia, Mercurius, Mimus, Monobolon, Mulus, Musica, Naumachia, Néméa, Nikèphoria, October equus, Olympia, Panathènaia, Pictura, Pugilatus, Pythia, Quinquertium, Rhabdophoroi, Rhapsodus, Saltatio, Saltus, Skaperda, Stadium, Syrmaia, Taurokathapsia, Tripus, Trittys, Urinator. — Voy. § 6°, Fêtes.

Costumes de théâtre. — Choregia, Chorus, Comoedia, Cothurnus, Cyclicus chorus, Embas, Galear, Histrio, Mimus, Persona, Phlyakés, Rhapsodus, Satyri, Syrma, Xystis.

Danses. — Anthèma, Cheironomia, Chorus, Cinaedus, Crotalistria, Cyclicus chorus, Mimus, Musica, Panathènaia, Pantomimus, Parthéneia, Saltatio, Satyricum drama, Scabellum.

Distributions publiques. — Largitio, Sparsio.

Dithyrambes. — Cyclicus chorus, Dithyrambus, Tragoedia.

Drames satyriques. — Chorus, Comœdia, Saltatio, Satura, Satyri, Satyricum drama.

Escrime. — Gladiator, Hoplomachia.

Expositions d'œuvres. — Pictura.

Gladiateurs. — Bustuarius, Circus, Crupellarii, Essedarius, Funus, Galea, Gladiator, Hoplomachia, Manica, Ocrea, Rudis, Saturnalia, Spoliarium, Tessera, Tridens, Tuba, Venatio.

Gymnastique. — Voy. Athlétique.

Hippodromes. — Currus, Equus, Hippodromos, Olympia.

Intermèdes. — Acroama, Embolium.

Masques. — Histrio, Persona.

Musicales (Représentations). — Chorus, Cyclicus chorus, Hymnus, Lyra, Mouseia, Musica, Néméa, Odeum, Paean, Panathènaia, Pantomimus, Parthéneia, Patrimi, Pythia, Thymélè.

Organisation des jeux. — Aediles, Agonothétès, Certamina, Choragium, Choregia, Circus, Didaskalia, Dionysiaci artifices, Gladiator, Gymnasiarchia, Hellanodikai, Histrio, Honoraria summa, Lampadèdromia, Leitourgia, Lex, Ludi publici, Magistratus municipales, Missilia, Munus, Naumachia, Néméa, Neocorus, Nomophylakés, Olympia, Praefectus urbi, Praetor, Pythia, Ratio, Rhabdophoroi, Saeculares ludi, Sortitio, Stadium, Theatrum, Théôroi, Tragoedia, Trigarium, Venatio, Vicomagister.

Pantomimes. — Canticum, Mimus, Pantomimus, Saltatio, Scabellum.

Prix d'entrée. — Théôrikon.

Rafraîchissements. — Sparsio.

Récitation. — Rhapsodus.

Récompenses. — Corona, Dionysia, Dionysiaci artifices, Gladiator, Imago, Ludi publici, Marsupium, Olympia, Praeco, Theatrum, Torques, Tripus.

Théâtres. — Cavea, Choragium, Choragus, Chorègia, Chorus, Cluden, Didaskalia, Ekkyklèma, Histrio, Kakègorias dikè, Lex, Linea, Machina, Odeum, Oscillatio, Rhapsodus, Saltatio, Satyricum drama, Scabellum, Siparium, Sparsio, Tessera, Theatrum, Théôrikon, Thymélè, Tragoedia, Velum, Velarium.

Tragédies. — Chorus, Cothurnus, Didaskalia, Dionysia, Embas, Histrio, Musica, Odeum, Pantomimus, Persona, Saltatio, Satyricum drama, Theatrum, Tibia, Tragoedia.

8° BEAUX-ARTS.

1° ARCHITECTURE ET TRAVAUX PUBLICS.

Abside. — Absis.

Acropoles. — Acropolis, Munitio, Templum.

Appareils de Construction. — Caementum, Fartura, Maceria, Marmor, Materia, Metopa, Murus, Paries, Plumbum, Pluteus, Structura, Tectum, Templum, Tholus, Villa.

Aqueducs. — Aquaeductus, Puteus.

Arcs de Triomphe. — Arcus, Forum, Triumphus.

Bains. — Balneum, Gymnasium, Schola, Solarium, Spoliarium, Thermae, Vaporarium, Xystos.

Balcons. — Maenianum.

Barreaux et Barrières. — Cancelli, Caulae, Clathri, Saeptum, Vacerra.

Basiliques. — Basilica, Forum.

Bassins. — Balneum, Colymbethra, Louter.

Belvédères. — Solarium.

Bibliothèques. — Bibliotheca, Foruli, Museum.

Boutiques. — Canaba, Forum, Insula, Macellum, Mercator, Taberna.

Cabanes. — Mapalia, Taberna, Tabernaculum, Tectum, Tentorium, Tugurium.

Carrefours. — Compitum, Vicus.

Caryatides. — Atlantes, Caryatides, Nixi Di, Telamon.

Chantiers. — Structura.

Charpentes. — Asser, Ligna, Materia.

Chaumières. — Casa, Casula, Pergula, Taberna, Tectum, Tugurium.

Chaussées. — Via.

Ciments. — Mortarium, Pavimentum. — Voy. § 11°.

Circulaires (Constructions). — Amphitheatrum, Tholus, Tugurium.

Citernes. — Cisterna

Cloîtres. — Templum

Clôture. — Maceria.

Colonnes. — Abacus, Acanthus, Capitulum, Canalis, Columna, Echinus, Encarpa, Entasis, Forum, Marmor, Pulvinus, Rostrum, Sepulcrum, Striglis, Stylobatès, Templum, Torus.

Conduites d'eau. — Aquae, Aquaeductus, Balneum, Gymnasium, Ligula, Plumbum, Thermae, Trua, Tubus. — Voy. Hydrauliques (Travaux).

Couloirs. — Crypta, Gymnasium.

Cours. — Domus, Villa.

Cryptes. — Crypta, Templum.

Dallages et Carrelages. — Pavimentum.

Devis. — Structura.

Échafaudages. — Machina, Structura, Vara.

Édifices publics. — Leschè, Loca publica, Opera publica, Propylum, Prytaneum, Schola, Templum, Tribunus rerum nitentium, Villa publica.

Égouts. — Cloaca, Forum.

Émail. — Vitrum.

Enduits. — Albarius, Paries, Pavimentum, Purpura, Structura, Tector, Tectorium.

Escaliers. — Cochlea, Scalae.

Estrades. — Suggestus.

Exèdres. — Exedra, Hemicyclium, Schola.

Funéraires (Constructions). — Columbarium, Columna, Conditivum, Conditorium, Etrusci, Funus, Heros, Imago, Inscriptiones, Janua, Marmor, Sarcophagus, Sepulcrum, Solium, Tegula, Téménos, Thesaurus, Tholus, Tribunal, Trichila, Tullianum, Tumulus, Turris, Via.

Gouttières. — Colliciae, Tubus.

Hangars. — Pergula, Stabulum.

Huttes. — Mapalia. — Voy. Cabanes.

Hydrauliques (Travaux). — Aquaeductus, Aquarii, Balneum, Calix, Canalis, Castellum, Cataracta, Cloaca, Cuniculus, Dividiculum, Elix, Emissarium, Fistula, Fons, Forma, Gymnasium, Hortus, Hydraulolacus, Librator, Machina, Manus militaris, Metalla, Mola, Opera publica, Puteal, Puteus, Trochlea, Tubus, Tympanum, Volgiolus.

Kiosques. — Trichila.

Labyrinthes. — Labyrinthus.

Lupanars. — Meretrices.

Machines de construction. — Antlia, Architectus, Carchesium, Cochlea, Forceps, Machina, Mechanicus, Structura, Tolleno, Trispastos, Trochlea.

Maisons et parties de la maison. — Apotheca, Atriolum, Atrium, Carnarium, Cavaedium, Celia, Coena, Coenaculum, Coenatio, Conclave, Conditivum, Conditorium, Conditum, Cubiculum, Culina, Diaeta, Domus, Dormitorium, Equile, Fenestra, Forica, Foricarius, Foricularium, Foricula, Fumarium, Granarium, Gynaeceum, Heliocaminus, Hestiatorion, Hibernaculum, Horreum, Hortus, Insula, Janua, Lacunar, Lacusculus, Lares, Latrina, Maenianum, Mapalia, Murus, Musivum opus, Oecus, Paries, Pavimentum, Penates, Salgama, Scalae, Solarium, Stabulum, Tabernaculum, Tamieion, Tectorium, Tectum, Templum, Thalamus, Transenna, Triclinium, Tugurium, Turris, Tympanum, Velum, Vestibulum, Vicus, Villa, Vitrum, Zotheca. — Voy. Murs, Portiques, Toitures.

Marchés. — Macellum.

Membres d'architecture et Ornements. — Abacus, Acropodium, Acroterium, Alveus, Antae, Antefixa, Arcus, Astragalus, Balteus, Corona, Crepido, Denticulus, Epistylium, Pulvinus, Serta, Stragulum, Striglis, Stylobatès, Subgrunda, Suspensura, Tignum, Torus, Turris, Tympanum, Zôphoros, Zotheca. — Voy. Colonnes, Murs, Toitures, Voûtes, etc.

Métal dans l'architecture. — Tectum, Tegula.

Métopes. — Metopa.
Mosaïques. — Musivum opus, Pavimentum, Scutula.
Murs. — Acropolis, Caementum, Forma, Maceria, Marmor, Munitio, Murus, Paries, Plinthus, Podium, Structura, Talea, Tector, Tectorium, Tympanum, Via.
Murs d'enceinte. — Acropolis, Etrusci, Munitio, Pomerium, Propylum, Structura, Templum, Turris.
Niveaux. — Chôrobatès.
Obélisques. — Obeliscus.
Palais. — Palatium, Praetorium.
Palestres. — Coryceum, Gymnasium, Thermae.
Pavements. — Domus, Gymnasium, Musivum opus, Pavimentum, Scutula, Silicarii, Tessera, Via.
Pigeonniers. — Columbarium.
Piscines. — Balneum, Colymbethra, Loculus, Thermae.
Places publiques. — Aera, Agora, Forum.
Planchers. — Pavimentum.
Plans. — Forma, Structura, Templum, Volumen.
Ponts. — Materia, Pila, Pons.
Porches. — Templum.
Portes. — Cardo, Claustrum, Cochlea, Janua, Porta, Propylum, Tabella, Xystos.
Portiques. — Forum, Gymnasium, Porticus.
Prisons. — Carcer, Tullianum.
Promenoirs. — Chalcidicum, Gymnasium, Leschè, Schola, Solarium, Xystos.
Propylées. — Acropolis, Propylum.
Puits. — Puteal, Puteus.
Réservoirs. — Cisterna, Lacus, Machina, Puteus, Thermae.
Revêtements. — Paries. — Voy. Ciments, Enduits, Mosaïques.
Routes. — Via.
Rues. — Forum, Insula, Via, Vicus.
Ruelles. — Angiportus, Vicus.
Scellements. — Structura.
Serrures. — Claustrum, Sera.
Souterrains. — Adytum, Crypta, Cuniculus, Emissarium.
Temples et Chapelles. — Acropolis, Adytum, Aedes, Aedicula, Antae, Capitolium, Duumviri aedi locandae, Eleusinia, Heros, Hiérothysion, Olympia, Oraculum, Panathènaia, Panthéon, Porticus, Sacellum, Téménos, Templum, Tholus, Tugurium, Tympanum, Zôphoros. — Voy. le § VI.
Termes. — Hermae.
Terrasses. — Pergula, Solarium.
Théâtres et lieux de représentations. — Amphitheatrum, Aulaea, Cavea, Circus, Èchelon, Foruli, Hippodromos, Olympia, Porticus, Pulpitum, Siparium, Spina, Stadium, Subsellium, Suggestus, Tentorium, Theatrum, Tholus, Thymélè, Tribunal, Velum, Velarium, Vomitorium.
Toitures. — Acroterium, Antefixa, Canterius, Corona, Petasus, Propylum, Stéphanè, Structura, Subgrunda, Tectum, Tegula, Templum, Testudo, Tholus, Tympanum, Velum.
Tombeaux. — Voy. Funéraires (Constructions).
Tonnelles. — Trichila, Umbraculum.
Trésors. — Aerarium, Thesaurus.
Tribunaux. — Secretarium, Sella, Siparium, Tribunal, Velum.
Tribune publique. — Forum, Pnyx, Pulpitum, Suggestus.
Trophées. — Tropaeum.
Villas. — Villa.
Vitrages. — Fenestra, Vitrum.
Voûtes et Coupoles. — Arcus, Camara, Etrusci, Fornix, Lacunar, Sepulcrum, Structura, Tectum, Testudo, Tholus.

2° PEINTURE.

Céramique peinte. — Figlinum opus, Pictura, Templum, Thericlea vasa, Tympanum, Vasa. — Voy. les noms de vases, § 16°.
Mosaïque. — Favus, Musivum opus, Pavimentum, Vitrum.
Peinture décorative. — Lacunar, Leschè, Liber, Machina, Pictura, Sepulcrum, Tectorium.
Peinture de statues et reliefs. — Sculptura, Statuaria.
Tableaux et Fresques. — Etrusci, Imago, Leschè, Mappa, Pictura.
Technique. — Cestrum, Cinnabaris, Color, Forma, Loculus, Pictura, Rubrica, Spatha, Spongia, Tectorium, Unctio, Vasa, Veru.
Verre peint. — Vitrum.

3° SCULPTURE.

Céramique. — Figlinumopus, Pupa, Sculptura, Sigillum, Tornatura, Tympanum, Vasa.
Glyptique. — Etrusci, Gemmae, Imago, Scalptura, Signum.
Gravure sur métal. — Caelatura, Chrysographia, Speculum.
Moulages. — Forma, Statuaria.
Orfèvrerie et Bijouterie. — Caelatura, Chrysographia, Etrusci, Forma, Gemmae, Margarita, Sculptura, Zôphoros.
Signatures d'artistes. — Lucerna, Sculptura, Sigillum, Signum.
Statues, Statuettes et Reliefs. — Acrolithus, Aes, Agalma, Atlantes, Aurum, Caelatura, Canon, Caryatides, Cera, Crux, Ebur, Etrusci, Funus, Hermae, Imago, Mèniskos, Metopa, Ocularium, Plumbum, Pupa, Sarcophagus, Sculptura, Sepulcrum, Sigillum, Speculum, Statua, Statuaria, Tectorium, Telamon, Tympanum, Unctio, Zôphoros.
Technique. — Sculptura, Statua, Statuaria, Terebra.

4° MUSIQUE ET DANSE.

Airs joués ou chantés. — Acroama, Ambubaiae, Canticum, Carmen, Chélidonistai, Chorus, Citharoedus, Cyclicus chorus, Dithyrambus, Educatio, Embatèrion, Funus, Hymnodus, Hymnus, Lyra, Musica, Odeum, Paean, Prosôdion, Pythia, Septèrion, Skolion, Symphoniacus, Symposium, Tibia.
Chœurs. — Chorus, Cyclicus chorus, Musica, Paean, Skolion, Symphoniacus, Tibia. — Voy. § 7°.
Concours musicaux. — Chorus, Dithyrambus, Mouseia, Néméa, Pythia, Tibia.
Danses. — Chorus, Funambulus, Funus, Hyporchèma, Ludio, Mimus, Musica, Paean, Pecten, Salii, Saltatio, Symposium, Tibia, Tintinnabulum.
Divertissements musicaux. — Acroama, Ambubaiae, Comissatio, Meretrices, Musica, Skolion, Symphoniacus, Symposium, Tibia.
Instruments. — Acetabulum, Aeneatores, Ambubaiae, Bucina, Carnyx, Citharista, Citharoedus, Cornu, Crotalum, Crusmata, Cymbalum, Èchelon, Educatio, Fidicula, Hélikon, Hydraulus, Ligula, Liticen, Lituus, Lyra, Materia, Musica, Organum, Paean, Pecten, Rhombus, Sambuca, Scabellum, Scalae, Sistrum, Sybènè, Symphonia, Syrinx, Tibia, Tintinnabulum, Tuba, Tympanum, Utricularius.
Métrique. — Musica, Paean.
Militaire (Musique). — Embatèrion, Paean, Tibia, Tuba.
Religieuse (Musique). — Dithyrambus, Hymenaeus, Hymnodus, Hymnus, Musica, Paean, Pythia, Quinquatrus, Saeculares ludi, Septèrion, Sistrum, Tibia, Tympanum.
Technique. — Musica, Symphonia, Syrinx.
Théorie musicale. — Hélikon, Musica, Tibia.

9° SCIENCES, LETTRES, ENSEIGNEMENT.

Académie. — Academia, Museum.
Acoustique. — Èchelon, Musica.
Alchimie. — Magia.
Alphabets. — Alphabetum.
Anatomie. — Medicus.
Anthropologie. — Geographia.
Archives. — Libri.
Astrologie. — Astronomia, Calendarium, Magia, Mathematici, Robigus, Sol, Syria Dea, Zodiacus.
Astronomie. — Astronomia, Calendarium, Chaldaei, Fasti, Geographia, Horologium, Libra, Limbus, Mathematici, Mithra, Pila, Peliades, Regio, Sol, Sphaera, Zodiacus.
Bibliothèques. — Bibliotheca, Elogium, Liber, Museum, Ratio, Studiis (a), Transscriptio, Volumen.
Botanique. — Geographia, Hortus, Ligna.
Cadrans solaires. — Analemma, Forum, Lacunar, Linea, Solarium, Stilus.
Cartes de géographie. — Geographia, Mappa, Tabula, Via, Volumen.
Charlatans. — Medicus.
Collectionneurs. — Nomisma.
Collèges et Gymnases. — Academia, Diogéneia, Diogéneion, Educatio, Ephebi, Gymnasium, Juvenes, Kosmètès, Ludus, Néoi, Quinquatrus.
Compas. — Libella.
Comptabilité. — Adversaria, Nomina transcripticia, Scriba.
Conférences. — Acroasis, Auditorium, Diatriba.
Dictionnaires. — Atticistae.
Discours publics. — Declamatio, Educatio, Epitaphia, Funus, Laudatio, Legatio.
Division du temps. — Calendarium, Chronographia, Clavus, Dies, Fasti, Diogéneion, Feriae, Horologium, Karneios, Laphria, Leucathéa, Maimaktèria, Mars, Métageitnia, Nundinae, Olympia, Prytaneia, Saeculum, Umbilicum, Zodiacus.
Écoles. — Ludus, Pergula. — Voy. Collèges, Éducation.
Écriture. — Alphabetum, Calamus, Chrysographia, Cinnabaris, Codicilli, Diptychon, Educatio, Nota, Ostrakon, Penna, Scriptura, Scytale, Spongia, Tabella, Tabula, Tegula.
Éducation. — Arithmetica, Declamatio, Diamastigôsis, Diogéneia, Edictalis, Educatio, Ephebi, Fascia, Ferula, Flagellum, Geographia, Geometria, Gymnasiarchia, Gymnasium, Gymnastès, Gymnastica ars, Gynaeceum, Iliacae tabulae, Juvenes, Kosmètès, Krypteia, Lacedaemoniorum respublica, Liber, Lucta, Ludi publici, Ludus, Mathematici, Medicus, Musica, Néoi, Nutrix, Ostrakon, Paedagogium, Paedogogus, Paidonomos, Paidotribès, Sagittarii, Saltatio, Schola Scriptura, Servi, Sôphro-

nistès, Syntrophoi, Syssitia, Tabella, Tabula, Tibia, Umbraculum, Verber, Vestalis, Volumen.

Équerres. — Norma.

Ethnographie. — Geographia.

Géodésie. — Agrimensor, Geodesia, Mensor, Stella.

Géographie. — Forma, Geographia, Globus, Mappa, Provincia, Tabula, Via, Viator.

Géologie. — Geographia.

Géométrie. — Geometria, Libella, Linea, Mathematici, Mensor.

Grammairiens. — Educatio, Liber, Ludus, Nota, Scriptura.

Gymnastique. — Voy. Éducation, et § 7°, Athlétique.

Inscriptions. — Inscriptiones, Lucerna, Tabula, Titulus.

Jurisconsultes. — Jurisconsulti, Lex, Novellae, Prudentium responsa.

Lectures publiques. — Acroama, Lector.

Linguistique. — Alphabetum, Educatio, Liber, Nota.

Littérature. — Satura, Tragoedia. — Voy. Éducation, et § 7°, Chœurs, Comédies, Dithyrambes, Tragédies.

Livres. — Chrysographia, Codex, Cornu, Cylindrus, Diphthera, Educatio, Libellus, Liber, Librarius, Libri, Magia, Mappa, Membrana, Oraculum, Orphici, Papyrus, Scriptura, Tabella, Tabularium, Volumen.

Manuscrits. — Liber, Librarius, Nota, Ostrakon, Papyrus, Rubrica, Scriptura, Scytale, Umbilicus, Volumen.

Mathématiques. — Abacus, Arithmetica, Astronomia, Calculator, Calculus, Circinus, Divinatio, Geodesia, Geometria, Mathematici, Mensura. — Voy. le § 10°, Mesures.

Mécanique. — Horologium, Machina, Sipho, Vectis.

Médecine et Chirurgie. — Archiatrus, Asklèpieion, Canalis, Castratio, Cauter, Chirurgia, Clyster, Cochlear, Collyrium, Corniculum, Cornu, Coticula, Diploma, Electrum, Fascia, Ferula, Forceps, Halter, Infurnibulum, Lac, Lemniscus, Linum, Loculus, Lomentum, Lucta, Magia, Medicamentum, Medicus, Mensura, Modiolus, Mulomedicus, Munus, Nitrum, Ocularius, Ocularius, Paidotribès, Piper, Plumbum, Pumex, Ratio, Sal, Salsamentum, Sapo, Sebum, Seplasiarius, Servi, Silphium, Spatha, Splenium, Spongia, Terebra, Tractator, Trispastos, Tus, Unctio, Uncus, Valetudinarium, Veneficium, Verbena, Viator, Volsella.

Métrique. — Musica.

Météorologie. — Geographia, Meteorologia, Venti.

Métrologie. — Mensura. — Voy. le § 10°.

Musées. — Museum, Statua.

Natation. — Urinator, Uter.

Oculistes. — Medicus, Ocularius.

Orateurs. — Forum, Pnyx.

Palimpsestes. — Liber.

Pamphlets. — Libellus, Librarius, Majestas.

Parodies. — Phlyakès.

Philosophie. — Mathematici, Orphici.

Physique. — Sipho.

Poésie. — Rhapsodus. — Voy. Littérature.

Poisons. — Kôneion, Medicamentum, Medicus, Veneficium.

Professeurs. — Antecessor, Citharista, Citharoedus, Doctor, Educatio, Ephebi, Gymnastès, Kosmètès, Liber, Ludus, Munus, Museum. — Voy. Éducation.

Sophistes. — Educatio.

Statistique. — Métoikoi.

Table à calculer. — Abacus.

Tableaux scolaires. — Iliacae tabulae.

Topographie et Description des lieux. — Acropolis, Provincia, Prytaneum, Pythia. — Voy. Géographie.

Zodiaque. — Libra, Limbus, Zodiacus. — Voy. Astronomie.

10° POIDS ET MESURES, MONNAIES.

Arpentage. — Agrimensor, Geodesia, Mensor, Pertica, Scamnum, Schoenus, Stella.

Bornes milliaires. — Milliarium, Via.

Contrôle. — Pondus.

Étalons. — Congius, Exagium, Ponderarium, Sèkôma, Stater, Talentum.

Fausse monnaie. — Moneta falsa, Vitium.

Lingots. — Lateres, Metalla, Obryzum.

Mesures de capacité. — Acetabulum, Achanè, Addix, Cadus, Chèmè, Choenix, Chous, Cochlear, Concha, Concula, Congius, Cotyla, Culeus, Cupa, Cyathus, Hekteus, Hèmikotylion, Hèmina, Lagena, Libra, Ligula, Medimnus, Mensura, Métrèta, Métronomoi, Modius, Mystrum, Prochoos, Prométrètai, Quadrantal, Quinaria, Sékôma, Sextarius, Urna, Xestès.

Mesures de longueur et de surface. — Acna, Actus, Agrimensor, Amma, Centuria, Clima, Condylus, Digitus, Dodrans, Dôron, Geodesia, Geographia, Géômétrès, Gyè, Hexagrammon, Hippikon, Jugerum, Leuga, Libra, Mensura, Milliarium, Modus, Norma, Orgyia, Palmus, Parasanga, Passus, Pertica, Pes, Pléthron, Plinthus, Regula, Scamnum, Schoenus, Scripulum, Spithama, Stadium, Superficies, Tabula, Terminatio, Ulma, Via.

Mesures de poids. — Décalitron, Exagium, Gramma, Kération, Libella, Libra, Litra, Lupinus, Métronomoi, Mina, Moneta, Nummus, Obolus, Pondus, Quadrantal, Talentum, Thermos, Trutina, Uncia.

Monnaie (Bâtiment de la). — Ponderarium.

Monnaies (Contremarques sur). — Incusa signa, Lébès, Moneta.

Monnaies étrusques. — Etrusci.

Monnaies grecques. — Alexandrei, Bracteati, Chalcus, Chélonai, Chrysous, Cistophori, Collybus, Colonia, Cyziceni, Danakè, Daricus, Decunx, Dèmarétion, Dichalcon, Didrachma, Diobolium, Distaterum, Dodecadrachmum, Drachma, Drachma aerea, Drachma alexandreia, Drachma attica, Drachma auri, Drachma milesia, Drachma rhodia, Drachmae stephanephori, Drachma tyria, Electrum, Hektè, Hèmichon, Hemidaricum, Hèmihekton, Hèmilitron, Hemiobolium, Hèmiobolium auri, Hèmiôdélos, Hemistater, Hèmitartèmorion, Hèmitétartè, Hexadrachmon, Hexas, Incusi nummi, Kaltis, Koinon, Lateres, Lepton, Litra, Mina, Moneta, Nummularius, Nummus, Obolus, Pecunia, Siclus, Stater, Talentum, Testudines, Tétartèmorion, Tetrachalcus, Tétras, Tétrastater, Tétrôbolon, Trihèmitartèmorion, Triôbolon, Tritè, Tritèmorion, Veru.

Monnaies romaines. — Aes grave, Aes rude, Antoninianus, Argentum oscense, As, Aureus, Bes, Bigati, Binio, Castrenses nummi, Centenonialis, Colonia, Decanummium, Decargyrus, Decunx, Decussis, Denarius, Denarius aureus, Dextans, Dikération, Dimidia sextula, Dodrans, Dupondius, Follis, Forma, Lateres, Lex, Libella, Miliarense, Moneta, Nomisma, Nummularius, Nummus, Obolus, Obryzum, Pecunia, Quadrans, Quadrigati, Quadrussis, Quaternio, Quinarius, Quinarius aureus, Quincunx, Quincussis, Scalptura, Scripulum, Sembella, Semis, Semivictoriatus, Semuncia, Septunx, Serrati nummi, Sestertius, Sextans, Sextula, Sicilicus, Siclus, Siliqua, Solidus, Stips, Talea, Ternia, Teruncius, Tessera, Tétrassarion, Tremissis, Tressis, Uncia, Vicessis, Victoriatus.

Monnayage. — Mercatura, Moneta, Plumbum, Signator, Socii, Solidus, Stater, Stéphanèphoria, Talea, Tresviri.

Systèmes de mesures. — Pondus.

11° CORPS SIMPLES, MATIÈRES FABRIQUÉES.

Acier. — Ferrum.

Aimant. — Adamas, Lapides.

Albâtre. — Alabaster.

Alun. — Alumen, Metalla.

Ambre. — Electrum.

Amiante. — Asbestus.

Antimoine. — Metalla.

Arbres (Essences d'). — Buxum, Ligna, Materia, Moriai, Olea.

Argent. — Argentum, Metalla, Moneta, Plumbum.

Argile. — Figlinum opus, Tornatura, Vasa.

Bétons. — Structura.

Bois. — Ligna, Materia, Mensa, Restiarius, Structura, Tabula, Talea, Tignarius, Tignum, Tornatura, Vietor, Xyleus.

Briques. — Figlinum opus, Later, Structura.

Bronze. — Aes, Corinthium aes, Metalla, Moneta, Securis, Stannum.

Buis. — Buxum.

Céréales. — Frumenta, Rustica res, Tessera.

Chanvre. — Restiarius.

Chaux. — Fornax, Structura.

Ciguë. — Kôneion.

Ciments et Mortiers. — Mortarium, Murus, Musivum opus, Pavimentum, Structura.

Cire. — Cera, Tabella, Tabula.

Colle. — Gluten, Papyrus.

Corail. — Corallium.

Cordes et Cordages. — Restis, Schoenus.

Corne. — Cornu.

Coton. — Byssus, Carbasus, Gossypion, Textrinum.

Couleurs. — Cinnabaris, Coccum, Color, Lomentum, Pictura, Purpura, Rubrica, Sculptura, Tinctor.

Craie. — Creta.

Cuir. — Corium, Diphthera, Forma, Scordiscus, Scytale, Sutor, Tabernaculum, Uter.

Cuivre. — Aes, Metalla, Moneta, [illegible].
Diamant. — Adamas.
Eau. — Aqua, Balneum, Fons.
Écaille. — Testudo.
Electrum. — Moneta.
Émail. — Fictilium opus, Musivum opus, Vitrum.
Encens. — Turarius, Tus.
Encres. — Atramentum, Chrysographia, [illegible], Purpura.
Enduits. — Albarius, Paries, Structura, Tector, Tectorium.
Engrais. — Rustica res.
Étain. — Metalla, Moneta, Stannum.
Étoupe. — Linum, Stuppa.
Farine. — Frumentum.
Fer. — Ferrum, Metalla, Moneta.
Feutre. — Coactilia, Pileus.
Fil. — Linea, Linum, Metaxa.
Fourrures. — Pelles.
Houille. — Lapides, Metalla.
Huiles. — Lucerna, [illegible], Olea, Torcular, Trapetum, [illegible], Unguentum.
Ivoire. — Ebur.
Joncs. — Schoenus, Sporta, Scirpus.
Laine. — Carminator, Fullonica, Lana, Lavatio, Pecten, Pectinarius, Tapes, Textrinum, Toga, Torus. — Voy. le § 17°, Étoffes.
Lait. — Lac, Mulctra.
Laiton. — Orichalcum.
Lapis. — Lapides.
Lin. — Linum, Othonè, Restiarius, Rete, Sindon, Textrinum. — Voy. le § 17°, Étoffes.
Livres. — Voy. le § 9°.
Malachite. — Chrysocolla.
Marbre. — Marmor, Metalla, Musivum opus, Paries.
Mercure. — Hydrargyrum.
Métaux. — Aes, Argentum, Aurum, Ferrum, Mercatura, Metalla, Moneta, Obryzum, Orichalcum, Tornatura.
Mica. — Lapides.
Miel. — Apes, Mel, Mellarius, Nectar, Saccharon.
Mortiers. — Metalla, Mortarium, Tectorium. — Voy. Ciments.
Nitre. — Nitrum.
Onguents. — Loculus, Medicus, Pyxis, Unguentum.
Or. — Aurum, Chrysocolla, Chrysographica, Liber, Metalla, Moneta, Obryzum, Orichalcum, [illegible].
Osier. — Gerrae, Vimen.
Pain. — Pistor.
Papier. — Charta, Liber, Papyrus, [illegible].
Papyrus. — Liber, Papyrus.
Parchemin. — Liber, Membrana.
Peaux. — Diphthera, Membrana, Pelles.
Pierre à aiguiser. — Cos.
Pierre de touche. — Coticula.
Pierre ponce. — Pumex.
Pierres de construction. — Lapides, Murus, Paries, Pumex, Structura. — Voy. le § 8°.
Pierres précieuses et Perles. — [illegible], Margarita, [illegible].
Plantes aromatiques. — Schoenus, Unguentum.
Plâtre. — Gypsum.
Plomb. — Metalla, Moneta, Plumbum, Stannum.
Plumes. — Pluma.
Poisons. — Kôneion, Veneficium.
Poivre. — Piper.
Pommades. — Coma, Medicus.
Porphyre. — Lapides.
Potasse. — Nitrum.
Pourpre. — Murex, Purpura, Tinctor.
Pyrites. — Lapides.
Roseaux. — Arundo, Tibia.
Sables. — Arena.
Salpêtre. — Nitrum.
Savons. — Sapo, Sebum.
Sel. — Sal.
Silphium. — Kyrênê, Silphium.
Soie. — Bombycinum, Metaxa, Metaxarius, Pinna, Sericum, Textrinum.
Soude. — Nitrum.
Sparterie. — [illegible], Papyrus, Restiarius, Schoenus, Scirpus, Sporta, Spyris, [illegible].
Stuc. — Albarius, Tector, Tectorium.
Sucre. — Mel, Saccharon.
Suif. — Sebaciaria, Sebum.
Teintures. — Sapo, Tinctor.
Toile. — Liber, Licium, Linum, Othonè, Sindon, Textrinum.
Tuf. — Lapides.
Tuiles. — Tectum, Tegula.
Verre. — Musivum opus, Pila, Speculum, Vitrum.
Vin. — Torcular, Vindemia, Vinum.
Zinc. — Lapides, Metalla, Orichalcum.

12° AGRICULTURE, COMMERCE, INDUSTRIE, MÉTIERS.

Acclimatation. — Museum.
Agriculture. — Apes, Aratrum, [illegible], Cylindrus, Elix, [illegible], Granarium, [illegible], Kronia, Latifundia, [illegible], Mercatura, [illegible], Nitrum, Occupatio, [illegible], Rustica res, [illegible].
Animaux domestiques. — Bestiae, Rustica res. — Voy. le § 15°.
Animaux sauvages. — Venatio, Vivarium.
Annonces. — Praeco. — Voy. Réclames.
Arboriculture. — Rustica res.
Auberges. — Caupona, Stabulum, Taberna, Thermopolium, [illegible].
Banques. — Voy. Banquiers, Professions.
Basses-cours. — Hara, Villa.
Boucheries. — Lanius.
Bourse de commerce. — [illegible].
Boutiques et Comptoirs. — [illegible], Thermopolium, [illegible].
Cabarets. — Caupona, Thermopolium, Vinarius.
Cadastre. — [illegible], Forma.
Canaux. — [illegible], Fossa.
Caravanes. — Via.
Carrières. — [illegible], Metalla, Structura.
Céramique. — [illegible], Figlinum opus, Forma, Fornax, Mercatura, Vasa. — Voy. les noms de vases, § 16°.
Chasse. — Funda, Jaculum, [illegible].
Commerce. — [illegible], Mercator, Mercatura, Metalla, Moneta, Mulus, Nauticum foenus, Navicularius, Negotiator, Negotiorum gestio, Olea, Pecunia, Pelles, Purpura, Sal, Salsamentum, Serica, Servi, Societas, Stannum, Taberna, Tapes, Tessera, Testudo, Thêtès, Turarius, Tus, Unguentum, Vasa, Venatio, Vestis, Via, Vinarius, Vinum. — Voy. § 4°, Commercial (Droit), Ventes et Achats, et plus loin les Métiers.
Comptabilité. — Adversaria, Nomina transcripticia.
Corporations. — [illegible], Mercator, Negotiator, [illegible], Tessera, Thêtès, Universitas, Vinarius. — Voy. §§ 1° et 2°, Associations.
Douanes. — Portorium.
Drainages. — Cuniculus, Fossa.
Droits de passage. — Portorium.
Échantillons. — Deigma.
Élevage. — Hara, Hippobotai, Leporarium, Mulus, Nota, Rustica res, Stabulum, Thêtès, Villa, Vivarium.
Emballages. — [illegible].
Enseignes de boutiques. — [illegible].
Étables. — Stabulum, Villa.
Exportations. — Aporrhêta. — Voy. Commerce et les §§ 3° et 4° au mot Commercial (Droit).
Fermages. — Hektêmoroi, Inquilinus, Rustica res. — Voy. les §§ 2°, 3°, 4°.
Fermes. — Vicus, Villa.
Fosses et Fossés. — Fossa, Lacus, Lacusculus, [illegible], Via.
Fruits. — Pomarius.
Greniers. — Granarium, Horreum, [illegible], Thesaurus.
Horticulture. — Hortus, [illegible], Rustica res, Stilus, Talea, Topia, Topiarius, Umbraculum. — Voy. Jardins.
Irrigations. — Cuniculus, Fossa.
Isthmes (Percements d'). — Fossa.
Jardins et Parcs. — Hortus, Museum, Patrimonium principis, Topia, Topiarius, Trichila, Umbraculum, Villa, Viridarium, Xystos.
Machines industrielles et agricoles. — Machina, Metalla, Plaustrum, Scansoria machina, Vallus. — Voy. le § 8°.
Magasins. — Forum, Mercator, Portus, Taberna, Tentorium, Thesaurus. — Voy. Marchés.
Manufactures. — Fabrica, Linyphium, Tapes, Textrinum.
Marchés. — Agora, Agoraia têlè, Ansarium, Area, Canaba, Feriae, Forum, Macellum, Mercator, Mercatura, Negotiator, Nundinae, Portorium, Servi, Taberna, Tentorium, Tribunus fori suarii, Vestis, Vicus.
Métallurgie. — Aes, Argentum, Aurum, Brattea, Caelatura, Caelum, Caminus, Catena, Chrysocolla, Chrysographia, Ferrum, Forma, Plumbum, Speculum, Stannum, Statuaria, Telchines, Tornatura.
Mines (Exploitation des). — Apophora, Cotoriae, Cretifodinae, Cuniculus, Ferrum, Manus militaris, Metalla, Moneta, Opus publicum, Plumbum, Pôlêtai, Puteus, Stannum, Territorium.
Navigation. — Fossa, Lex, Limenarcha, Littus, Locatio conductio, Mercator, Mercatura, Nauclerus, Naucraria, Naufragium, Naumachia, Nauticum foenus, Nautodikai, Navalia, Navarchus, Navicularius, Navis, Negotiator, Sthata, Via.
Oiseaux. — Aviarium, Bestiae.

Parcs à bétail. — Mandra, Stabulum, Vacerra, Vivarium.
Parcs à huîtres. — Vivarium.
Patentes. — Chrysargyrum. — Voy. les §§ 3° et 4°, Commercial (Droit).
Pâturages. — Aestivi, hiberni saltus, Callis, Nomônès, Noxalis actio.
Pêche. — Limbus, Littus, Nassa, Occupatio, Piscatio, Purpura, Rete.
Pièces d'eau. — Lacuna, Lacus.
Pisciculture. — Vivarium.
Plantes. — Cibaria, Hortus, Medicus, Silphium. — Voy. le § 11°.
Prix des Denrées. — Lanius, Lex, Mercatura, Navicularius, Olea, Papyrus, Pelles, Picatura, Plumbum, Saccus, Sal, Salsamentum-Sarracum, Sericum, Sigillum, Tegula, Unguentum, Vasa, Vestis, Vinum, Zaberna.
Puits. — Metalla, Puteal, Puteus.
Réclames. — Mappa, Mercator, Signum, Taberna.
Réservoirs. — Piscina.
Ruches. — Apes, Mel, Mellarius.
Salaires. — Artifices, Fabri, Marmor, Medicus, Mulio, Pistor, Redemptor, Salarium, Sculptura, Sericum, Serra, Thètés, Vinitor.
Salines. — Fossa, Sal.
Taxes. — Portorium.
Tissus. — Byssus, Carbasus, Chrysographia, Lana, Linum, Linyphium, Metaxa, Othonè, Sericum, Textrinum, Tinctor, Velum, Vestis. — Voy. le § 17°, Étoffes.
Transports. — Voy. le § XVI, Véhicules.
Travaux Publics. — Épimélètai, Épistatès, Ergolabos, Hodopoioi, Lex, Magistratus extra ordinem creati, Manus militaris, Mechanicus, Munus, Opera publica, Pons, Portus, Redemptor, Via.
Vendanges. — Vindemia.
Verrerie. — Murrhina vasa, Nitrum, Vitrum.
Vidanges. — Latrina.
Vignes. — Pergula, Sarculum, Satyri, Vinum.
Villages. — Vicus.
Viticulture. — Mercatura, Ratio, Saccarius, Saccus, Satyri, Staphyloboleion, Uter, Vinalia, Vinarius, Vindemia, Vinitor, Vinum. — Voy. Vignes.
Viviers. — Piscina, Vivarium.
Voirie. — Opera publica, Pons, Via. — Voy. les §§ 1° et 2°.
Volières. — Aviarium, Hortus, Villa.

PROFESSIONS ET MÉTIERS.

Agriculteurs. — Rustica res. — Voy. Agriculture.
Apiculteurs. — Apes, Mellarius.
Appariteurs. — Apparitores, Praeco.
Architectes. — Architectus, Machina, Mensor, Structor, Structura.
Archivistes. — Tabularium, Tabularius.
Armateurs. — Mercator, Nauclerus, Naufragium, Nauticum foenus, Navicularius, Negotiator.
Armuriers. — Fabri, Fabrica, Galea, Gladiarius, Scutarius, Spatha.
Arpenteurs. — Agrimensor, Geodesia, Géômétrès, Limes imperii, Mensor, Stella.
Artisans. — Voy. Ouvriers.
Aubergistes. — Stabularius.
Avocats. — Logographos.
Banquiers. — Argentarii, Falsum, Mensa, Mercatura, Nummularius, Trapézitai. — Voy. Changeurs.
Barbiers. — Barba, Novacula, Tonsor.
Bateleurs. — Voy. le § 7°.
Bateliers. — Lenuncularii, Lintrarius, Nautae, Navicularius, Pleromarii, Ratarius.
Bergers. — Pedum, Rustica res.
Bestiaires. — Bestiarii, Venator.
Bijoutiers. — Anulus, Armilla, Catena, Gemmae, Inaures, Margarita, Monile. — Voy. Orfèvres.
Bois (Fournisseurs de). — Dendrophoria, Lignarius, Materiarius.
Boîtes (Fabricants de). — Thaliopoios.
Bouchers. — Lanius.
Boulangers. — Abacus, Alveus, Caminus, Furnus, Mactra, Mortarium, Pistor, Spyris.
Bourreliers. — Lorarius, Sagmarius.
Bouteilles (Fabricants de). — Lagena, Lagunarius.
Bouviers. — Stimulus.
Brasseurs. — Zythum.
Brodeurs. — Chrysographia, Phrygio, Textrinum.
Bûcherons. — Lignarius.
Cardeurs. — Carminator, Lana, Pectinarius.
Carrossiers. — Rhedarius. — Voy. Véhicules.
Céramistes. — Doliarius, Fictor, Figlinum opus, Lucerna, Vasa.
Changeurs. — Argentarii, Collectarii, Collybista, Nummularius, Trapezitai.
Charpentiers. — Amussis, Carpentarius, Fabri, Ligna, Lignarius, Malleus, Materia, Norma, Runcina, Serra, Structor, Tignarius.
Charrons. — Plaustrarius.
Chasseurs. — Funda, Jaculum, Pedica, Pedum, Rete, Venatio, Venator.
Cochers. — Auriga, Circus, Currus, Cursus, Flagellum, Stimulus.
Coiffeurs. — Tonsor.
Colle (Fabricants de). — Glutinarius.
Comestibles (Marchands de). — Cupedinarius.
Commis-voyageurs. — Mercator.
Confiseurs. — Mellarius.
Copistes. — Librarius, Scriptura.
Cordiers. — Helciarius, Restiarius, Stuppator.
Cordonniers. — Baxiarius, Caligarius, Crepidarius, Forma, Gallica, Subula, Sutor, Tentipellium. — Voy. le § 17°, Chaussures.
Corroyeurs. — Aluta, Apophora, Corium.
Couleurs (Marchands de). — Pigmentarius.
Couronnes (Fabricants de). — Corona, Coronarius.
Couteliers. — Culter.
Couturiers. — Vestiarius, Vestis, Vestitor.
Cribles (Fabricants de). — Cribrarius.
Crieurs publics. — Praeco.
Cuir (Fabricants d'objets en). — Coriarius, Tabernaculum.
Cuisiniers. — Coquus, Culina.
Danseurs. — Saltatio.
Doreurs. — Hydrargyrum.
Droguistes. — Seplasiarius.
Ébénistes. — Lectus, Testudo. — Voy. Menuisiers.
Égoutiers. — Cloacarius.
Encens (Fabricants d'). — Turarius.
Enseignes (Fabricants d'). — Signum.
Entrepreneurs. — Censoria locatio, Ergolabos, Redemptor, Sector, Structura.
Escamoteurs. — Voy. le § 7°, Bateleurs.
Étameurs. — Speculum, Stannum.
Étoupe (Marchands d'). — Stuppator.
Faucheurs. — Sector.
Faux (Fabricants de). — Falcarius.
Fermiers. — Voy. les § 2° et 3°, Fermages.
Filets (Fabricants de). — Rete.
Fileuses. — Fusus, Onos.
Forgerons. — Ferrum, Incus, Malleus.
Fossoyeurs. — Fossarius, Funus.
Foulons. — Fullonica, Lacuna, Lana, Pecten, Prelum.
Fourbisseurs. — Samiator.
Fourreurs. — Pelles.
Frappeurs de monnaies. — Moneta, Monetarii.
Fripiers. — Vestiarius.
Fromagers. — Caseus.
Fruitiers. — Pomarius.
Garçons de recette. — Viator.
Graveurs. — Caelatura, Monetarii, Scalptura.
Greffiers. — Scriba, Secretarius.
Guides. — Exegetae.
Huissiers. — Secretarius.
Ingénieurs. — Géômétrès, Mechanicus.
Intendants. — Procurator, Villicus.
Jardiniers. — Hortulanus, Serra, Topiarius.
Joailliers. — Gemmae, Margarita. — Voy. Bijoutiers.
Jouets (Fabricants de). — Columbarius, Ludi, Pupa.
Lampes (Fabricants de). — Lucerna.
Libraires. — Librarius, Pumex.
Litières (Fabricants de). — Arcarii, Lectica.
Maçons. — Amussis, Architectus, Caementarius, Gypsum, Lacus, Machina, Mortarium, Murus, Norma, Rutrum, Structor, Tector, Tectorium, Trulla.
Maquignons. — Equus, Mango.
Marbriers. — Marmor, Marmorarius.
Marchands. — Artifices, Aurum lustrale, Aurum negotiatorium, Commercium, Hermaistai, Institor, Mango, Mercator, Mercatura, Métoikoi, Negotiator, Olea.
Mariniers. — Caudicarii, Dromonarius.
Masseurs. — Tractator.
Matelots. — Voy. le § 14°, Marine.
Mécaniciens. — Mechanicus.
Médecins. — Voy. le § 9°, Médecine.
Menuisiers. — Alveus, Amussis, Intestinum opus, Ligna, Lignarius, Malleus, Materia, Runcina, Sector, Securis, Serra, Terebra, Tignarius. — Voy. Charpentiers, Ébénistes.
Meuniers. — Mola.
Mineurs. — Voy. Mines.
Modeleurs. — Pupa, Sigillum.
Mouleurs. — Gypsum.
Muletiers. — Mulio.
Musiciens. — Lyra, Musica, Tibia, Utricularius. — Voy. le § 8°, Musique.
Notaires. — Tabellio.
Oculistes. — Ocularius, Ocularius.
Orfèvres. — Anularius, Argentum, Aurifex, Barbaricarii, Brattea, Caelatura, Calamus, Chrysographia, Corinthium aes, Fabri. — Voy. Bijoutiers.
Ouvriers. — Artifices, Fabri, Locatio, Locatio conductio, Salarium.
Papetiers. — Chartapola, Chartarius, Papyrus.
Parfumeurs. — Pigmentarius, Seplasiarius, Unguentum.
Pâtissiers. — Crustularius, Dulciarius, Fictor, Pistor.
Paveurs. — Fistuca.
Pêcheurs. — Limbus, Littus, Nassa, Piscatio, Purpura, Rete, Spongia, Spyris.
Peignes (Fabricants de). — Pectinarius.
Peintres. — Pictura, Purpura, Sculptura. — Voy. le § 8°.
Pelletiers. — Pelles.
Pharmaciens. — Medicus, Seplasiarius.
Placeurs. — Circitor.
Pleureuses. — Funus.
Plombiers. — Plumbum.
Plongeurs. — Urinator.
Portefaix. — Bajulus, Catabolenses, Phalangarii, Saccarius, Sarcina.
Porteurs d'eau, Fontainiers. — Aquarii, Vigiles.
Potiers. — Doliarius, Figlinum opus, Lagunarius, Lucerna, Rubrica, Tornatura, Vasa.
Professeurs. — Doctor, Ludus, Paedagogus. — Voy. le § 9°, Éducation.
Régisseurs. — Villicus.
Sacs (Fabricants de). — Saccarius.

Salaisons (Fabricants de). — Cybiosactès, Garum, Muria.
Scieurs. — Sector, Serra.
Scribes. — Grammateis, Notarius, Scriba, Scriptura, Tabellio, Tabularius.
Sculpteurs. — Fictor, Hermae, Marmor, Materia, Pupa, Runcina, Sculptura, Statuaria. — Voy. le § 8°.
Selliers. — Loramenta, Lorarius, Sagmarius.
Tailleurs. — Sarcinator, Vestitor. — Voy. Couturiers.
Tailleurs de pierre. — Lapidarius, Sector, Securis, Serra, Structura.
Tanneurs. — Coriarius.
Tapissiers. — Tapes, Vestiarius.
Teinturiers. — Purpura, Tinctor, Violarius.
Terrassiers. — Ciconia, Fossarius.
Tisserands. — Alveus, Gynaeceum, Lana, Licium, Linum, Othonè, Pecten, Spatha, Tapes, Textrinum, Turben, Vestis.
Tondeurs. — Tonsor.
Tonneliers. — Cuparius.
Tourneurs. — Materia, Tornatura.
Tuiles (Fabricants de). — Tegula.
Vanneurs. — Vannus, Ventilator.
Vanniers. — Vietor.
Veilleurs. — Tintinnabulum.
Vérificateurs. — Mensor.
Verriers. — Lagena, Vitrum.
Vêtements (Fabricants de). — Vestis, Vestitor.
Vétérinaires. — Mulomedicus, Veterinaria ars.
Vignerons. — Vinitor.
Vins (Marchands de). — Vinarius.
Voituriers. — Bastagarii, Plaustrarius, Rhedarius. — Voy. le § 16°, Véhicules.

13° ARMÉES ET ARMEMENT.

1° ARMÉE GRECQUE. — Exercitus.

Administration militaire. — Damosia, Dilectus, Dokimasia, Equites, Exercitus, Katalogeis, Kataskopè, Korynèphoroi, Krypteia, Lacedaemoniorum respublica, Legatio, Romanorum respublica, Signa militaria, Sortitio, Stratègos, Tamias, Taxiarchoi, Xénagoi.
Arsenaux. — Armamentarium, Épimélètai, Tamieion.
Bagages. — Sarcina.
Butin de guerre. — Tamias.
Camps. — Castra.
Cavalerie. — Dimachae, Dokimasia, Ephebi, Epibatae, Equites, Exercitus, Hippagogi, Hipparchos, Hippotoxotai, Mora, Vestis militaris.
Chars de guerre. — Currus, Triga.
Combats singuliers. — Monomachia.
Conseils de guerre. — Damosia.
Corps d'élite. — Agema, Argyraspides, Épanitoi, Épilektoi, Exercitus, Hétairoi.
Corps de troupes. — Exercitus, Korynèphoroi, Mercenarii, Métoikoi, Mora, Phalanx, Sagittarii, Sarissa.
Courriers. — Hèmérodromoi.
Cri de guerre. — Clamor.
Cultes religieux. — Pyrphoros, Signa militaria.
Déserteurs. — Anaumachiou graphè, Astrateias graphè, Atimia, Automolias graphè, Deilias graphè, Lipotaxiou graphè.
Éléphants de guerre. — Elephas.
Enseignes et Étendards. — Signa militaria, Vexillum.
État-major. — Damosia, Taxiarchoi. — Voy. officiers.
Exemptions de service. — Automolias graphè.
Fortifications. — Agger, Castra, Munitio, Murus, Pluteus, Turris.
Gardes du corps. — Hétairoi, Sômatophylakés.
Garnisons. — Harmostai.
Guetteurs. — Hèmèroscopoi.
Hérauts. — Praeco.
Inspecteurs d'armées. — Exétastai.
Médecins militaires. — Medicus.
Mercenaires. — Exercitus, Exétastai, Mercenarii.
Officiers. — Damosia, Harmostai, Hipparchos, Navarchus, Polémarchos, Signa militaria, Sômatophylakés, Stratègos, Tagos, Taxiarchoi, Xénagoi.
Prisonniers de guerre. — Lytra, Nota, Numellae, Servi, Stigma, Tropaeum.
Punitions. — Kakègorias dikè, Kakôséôs graphè, Stratègos. — Voy. Déserteurs, Réfractaires.
Rançon. — Lytra.
Recrutement. — Dilectus, Emphrouroi, Ephebi, Equites, Exercitus, Mercenarii, Métoikoi, Périoikoi, Taxiarchoi, Thètès, Trophimoi, Xénagoi.
Réfractaires. — Anaumachiou graphè, Astrateias graphè, Atimia.
Religion militaire. — Stratègos.
Renforts. — Boètheia.
Réservistes. — Agathoergoi.
Serment militaire. — Jusjurandum, Stratègos.
Service militaire. — Dilectus, Dokimasia, Exercitus, Katalogeis, Krypteia.
Signaux. — Fax, Signum.
Soldes et retraites militaires. — Mercenarii, Misthodotès.
Tactique. — Phalanx, Sarissa.
Tentes. — Diphthera, Tentorium.
Tirage au sort. — Sortitio.
Trèves. — Olympia, Pythia, Spondophoroi, Stratègos, Théôroi.
Tribunaux militaires. — Kataskopè, Stratègos, Taxiarchoi, Tribunal.
Trophées. — Tropaeum, Victoria.

II° ARMÉE ROMAINE. — Exercitus.

Administration militaire. — Dilectus, Equites, Evocati, Exactus, Exceptor, Exercitus, Fabri, Fabrica, Frumentarius, Imperium, Legatio, Legio, Limes imperii, Metatum, Officiales, Opinator, Optio, Patricii, Praefectus praetorio, Provincia, Quaestor, Ratio, Regnum, Rex, Scriba, Senatus, Signa militaria, Statio, Tabularium, Tessera. — Voy. Caisses, Comptables, etc.
Allocutions. — Adlocutio.
Ambulances. — Contubernium, Impedimenta,
Approvisionnements. — Annona militaris, Capitatio, Cibaria, Copiis militaribus (a), Evocati, Frumentarius, Frumentum emtum, Horreum, Impedimenta, Lixa, Munus, Opinator, Peregrini, Subscribendarius.
Armuriers. — Aerarii, Buccularius, Samiator, Scutarius, Spatha.
Arsenaux. — Armamentarium, Fabrica.
Auxiliaires (Troupes). — Auxilia, Cohors, Equites, Exercitus, Laeti, Mercenarii, Numerus, Sagittarii, Socii.
Bagages. — Impedimenta, Sarcina.
Baraquements. — Canaba, Tabernaculum, Tentorium.
Butin de guerre. — Aerarium, Manubiae, Occupatio, Peculium castrense, Praeda, Spolia, Triumphus.
Cadeaux. — Stillatura.
Caisse de l'armée. — Aerarium militare, Centesima, Dispensator, Quaestor. — Voy. Comptables, Dépenses.
Camps. — Canaba, Castra, Castrorum metator, Forum, Hibernaculum, Legio, Mensor, Praetentura, Praetoriae cohortes, Praetorium, Quaestorium, Scamnum, Schola, Tabernaculum, Tentorium, Vigiliae.
Cantiniers. — Canaba, Lixa.
Casernes. — Legio, Vigiles.
Cavalerie. — Accensi, Aes hordearium, Ala, Bucellarii, Cataphracti, Celeres, Clibanarii, Decuria, Equites, Exercitator, Exercitus, Gentiles, Jumentum, Legio, Magister equitum, Militia equestris, Mulomedicus, Scutarius, Sella equestris, Strator, Troja, Turma, Velites, Vexillarius, Vexillum.
Colons militaires. — Bucellarii, Burgarii, Colonia, Comitatenses, Decumates agri, Dediticii, Gentiles, Laeti, Limitanei milites, Municipium, Veteranus, Vicus.
Combats singuliers. — Monomachia.
Comptables. — Actuarii, Capsarius, Dispensator.
Congés. — Commeatus, Diploma, Emeritus, Exauctoratio, Missio, Munus, Veteranus.
Contributions de guerre. — Stipendium.
Corps d'élite. — Equites singulares, Evocati, Extraordinarii, Palatini, Praetoriae cohortes, Protectores, Schola, Singularis, Strator, Urbanae cohortes, Veteranus.
Corps de troupes. — Antepilani, Antesignani, Armatura, Armatura levis, Cohors, Contubernium, Equites, Exercitus, Fabri, Ferentarii, Fossarius, Germani, Laeti, Lanceārius, Legio, Librator, Limitanei milites, Manipulus, Mercenarii, Militia equestris, Numerus, Phalangarii, Proletarii, Ripenses, Sagittarii, Stator, Urbanae cohortes, Velites, Vexillarius, Vexillum, Vigiles, Volones.
Cri de guerre. — Clamor.
Cultes religieux. — Legio, Lustratio, Mars, Matres, Mithra, Praetoriae cohortes, Praetorium, Salii, Signa militaria, Sol, Tuba, Victoria, Vulcanus.
Déclaration de guerre. — Clarigatio, Comitia, Fetiales, Janus, Sagmina, Tumultus, Verbena.
Décorations. — Voy. Récompenses.
Dépenses de guerre. — Aerarium, Aurum ad responsum, Castrenses nummi, Quaestor, Ratio.
Déserteurs. — Desertor, Dilectus, Majestas, Perduellio.
Diplômes militaires. — Diploma, Veteranus.
Dispenses. — Causarius, Immunis, Missio, Munus, Stillatura, Vacatio militiae, Veteranus.
Éclaireurs. — Explorator.
Enrôlements. — Voy. Recrutement.
Enseignes et Étendards. — Imago, Legio, Praetoriae cohortes, Praetorium, Signa militaria, Vexillarius, Vexillum.
Étrangers. — Voy. Mercenaires.
Exemptions de service. — Aurum tironicum, Causarius, Missio. — Voy. Dispenses.
Falots. — Sebaciaria.
Fortifications. — Agger, Castellum, Castra, Cataracta, Limes imperii, Lorica, Manus

militaris, Munitio, Murus, Opera publica, Porta, Propugnaculum, Turris, Vallum.

Fossés. — Fossa, Munitio.

Fournitures. — Armorum custos, Aurum ad responsum, Fabrica, Fabri, Peculium castrense, Salarium, Subscribendarius, Vestis militaris.

Frontières. — Limes imperii, Praetentura.

Gardes. — Excubiae, Excubitorium, Statio, Tintinnabulum, Vigiliae.

Gardes du corps. — Batavi, Custos corporis, Equites singulares, Germani, Praefectus praetorio, Praetoriae cohortes, Protectores, Scurra, Scutarius, Silentiarius, Speculator, Stator.

Génie militaire. — Librator, Mensor, Via.

Hôpitaux militaires. — Valetudinarium.

Instruction militaire. — Armatura, Campicursio, Campidoctor, Campus Martius, Decursio, Equites, Exercitator, Exercitus, Tiro.

Intendance. — Ratio. — Voy. Administration, Dépenses.

Légions. — Ala, Armatura levis, Canaba, Cohors, Dilectus, Equites, Exercitus, Legio, Manipulus, Numerus, Signa militaria, Vexillarius.

Logements. — Hospitium militare.

Mariages. — Legio, Mancipatio.

Médecins militaires. — Legio, Medicus, Vigiles.

Mercenaires. — Mercenarii.

Milice urbaine. — Peregrini.

Milices municipales. — Hastiferi, Militiae municipales.

Mines et Contre-mines. — Cuniculus.

Mot d'ordre. — Tessera.

Munitions. — Impedimenta.

Musique militaire. — Voy. le § 8° au mot Musique.

Neutralité. — Foedus.

Officiers et Sous-officiers. — Augustales, Centurio, Chiliarchus, Consul, Contubernales, Cornicularius, Decanus, Decemprimi, Decurio, Ducenarius, Imperium, Legio, Magister, Magister equitum, Magister peditum, Magistratus extra ordinem creati, Magistratus municipales, Militia equestris, Navarchus, Numerus, Optio, Ordinarius, Praefectura, Praefectus Aegypti, Praefectus praetorio, Praepositus, Praetor, Praetoriae cohortes, Primipilus, Princeps, Principales, Procurator, Propraetor, Protectores, Quaestionarius, Quaestor, Ripenses, Signa militaria, Stipendium, Subscribendarius, Vitis.

Ordonnances. — Accensi, Strator.

Pompiers. — Militiae municipales, Vigiles.

Prisonniers de guerre. — Manica, Manubiae, Nota, Numellae, Postliminium, Servi, Stigma, Triumphus, Tropaeum.

Punitions. — Alligati, Crates, Exercitus, Judicia publica, Legio, Majestas, Militum poenae, Perduellio, Verber.

Récompenses. — Armilla, Beneficiarius, Beneficium, Corniculum, Corona, Diploma, Dona militaria, Donativum, Duplarii, Elogium, Emeritus, Hasta, Laudatio, Legio, Peculium castrense, Phalerae, Praeda, Torques, Triumphus, Vacatio militiae, Veteranus, Viria.

Recrutement. — Aurum tironicum, Census, Centuria, Dilectus, Equites, Evocati, Exercitus, Magistratus extra ordinem creati, Mercenarii, Militia, Numerus, Praetoriae cohortes, Protectores, Prototypia, Pulveraticum, Regio, Socii, Tiro, Tribus, Volones.

Réformés. — Causarius, Missio. — Voy. Dispenses, Exemptions.

Remplaçants. — Vicarius.

Réquisitions. — Comparatio publica.

Retranchements. — Agger, Bracchia ducere, Carrago, Castra, Cataracta, Cippus, Munitio, Propugnaculum, Radius, Tignum, Vallum.

Révision (Conseil de). — Dilectus.

Rôles. — Acta militaria.

Rondes. — Vigiliae.

Routes stratégiques. — Legio, Manus militaris, Milliarium, Via.

Sapeurs. — Fossarius.

Serment militaire. — Jusjurandum, Sacramentum.

Service militaire. — Dilectus, Exercitus, Libertus, Militia, Missio, Munus, Tumultus, Urbanae cohortes, Veteranus. — Voy. Exemptions, Recrutement.

Sièges. — Munitio, Oppugnatio, Tormentum.

Signaux. — Fax, Signum, Specula.

Soldats supplémentaires. — Accensi.

Solde. — Aerarium, Duplarii, Evocati, Exercitus, Honorarium, Legio, Mercenarii, Militum poenae, Missio, Peculium castrense, Praetoriae cohortes, Pulveraticum, Salarium, Stipendium, Tributum, Urbanae cohortes, Vestis militaris, Vicesima hereditatium.

Tactique. — Acies, Agmen, Ala, Antecessor, Castra, Cornu, Cuneus, Cuniculus, Explorator, Sagittarii, Turris. — Voy. Retranchements.

Tentes. — Diphthera, Tabernaculum, Tentorium.

Testaments militaires. — Testamentum.

Trahison. — Voy. le § 4°.

Transports militaires. — Impedimenta, Mulus, Munus, Phalanga.

Tribunaux militaires. — Tribunal.

Tribune. — Suggestus.

Trêves et Suspensions d'armes. — Foedus.

Triomphe. — Arcus, Consul, Corona, Donativum, Lex, Sceptrum, Tensa, Titulus, Triumphus, Villa publica.

Trophées. — Ferculum, Forum, Tropaeum Turris, Victoria.

Valets d'armée. — Calones, Clavator, Galearius, Impedimenta, Mulio, Sarcina.

Vivres. — Cibaria militum, Praefectus praetorio.

III° ÉQUIPEMENT, ARMES ET MACHINES DE GUERRE. — Exercitus.

Arbalètes. — Arcuballista, Gastraphétès.

Arcs et Carquois. — Arcus, Cornu, Gorytus, Pharetra, Sagitta, Sagittarii, Sybènè.

Bâtons. — Rudis.

Boucliers. — Clipeus, Salii, Scutarius, Umbo.

Brassards. — Manica.

Carquois. — Voy. Arcs.

Casques. — Buccula, Cornu, Galea, Pileus, Salii, Stéphanè, Tiara, Vestis militaris.

Costumes militaires. — Cornu, Equites, Galea, Lacerna, Legio, Lorica, Manica, Mercenarii, Mitra, Ocrea, Paludamentum, Praetoriae cohortes, Taxiarchoi, Urbanae cohortes, Vestis militaris. — Voy. le § 17°.

Cottes de mailles. — Lorica.

Cuirasses. — Lorica, Pelles, Salii, Vestis militaris.

Épées. — Cluden, Copis, Gladius, Ligula, Machaera, Parazonium, Rhomphaea, Sica, Spatha, Vagina.

Fascines. — Crates.

Faux. — Falx.

Flèches. — Sagitta, Sagittarii, Spiculum, Telum.

Fourreaux. — Vagina.

Frondes. — Cestrosphendonè, Funda, Fustibalus, Glans, Librator, Scutale.

Gourdins. — Phalanga. — Voy. Bâtons.

Haches. — Bipennis, Dolabra, Securis.

Instruments. — Rumex.

Jambières. — Ocrea.

Javelots. — Aclis, Amentum, Falaria, Gaesum, Jaculum, Pilum, Sigyna, Sybènè, Telum, Tragula, Veru.

Lances. — Contus, Hasta, Lancearius, Rhomphaea, Sarissa, Sauroter, Spiculum, Thyrsus.

Machines de guerre. — Aerotonon, Aries, Asser, Ballistarius, Carrobalista, Cento, Cilicium, Conditorium, Corvus, Delphinus, Ericius, Exostra, Fala, Harpago, Incus, Legio, Lithobolos, Lupus, Malleolus, Manica, Mechanicus, Modiolus, Munitio, Musculus, Oppugnatio, Pelles, Pluteus, Pulvinus, Sambuca, Stilus, Stimulus, Terebra, Testudo, Tolleno, Tormentum, Tribulus, Trulla, Turris, Vinea.

Massues. — Clava, Korynèphoroi.

Poignards. — Acinaces, Dolo, Parazonium, Pugio, Stilus, Vagina.

14° MARINE.

Administration navale. — Naucraria, Sortitio, Tamias, Trièrarchia, Trittys.

Agrès. — Armamenta, Trièrarchia.

Ancres. — Ancora, Ancorale.

Arsenaux. — Épimélètai, Tamieion.

Bacs. — Ratarius, Ratis.

Bateliers. — Voy. le § 12°.

Bouées. — Uter.

Chalands. — Ratis.

Chantiers. — Navalia, Textrinum.

Désertion. — Trièrarchia.

Équipages. — Classis, Fabri, Gubernator, Métoikoi, Navis, Socii navales, Symphoniacus, Thètes, Trièrarchia.

Étendards. — Navis, Stylis, Taenia, Vexillum, Vitta.

Flotte. — Classis, Navis, Trièrarchia.

Musique de la flotte. — Symphoniacus, Tibia.

Navires et Parties du navire. — Acatium, Acatus, Actuaria navis, Alveus, Aplustre, Barca, Biremis, Camara, Carabus, Carchesium, Catascopus, Caudicariae naves, Caupulus, Celox, Cercurus, Clavus, Codex, Corbita, Cornu, Corymbus, Cybaea, Cymba, Dromo, Épholkion, Gaulus, Hemiolia, Hippagogi, Horia, Lembulus, Lembus, Liburna, Linter, Materia, Mercatura, Modius, Musculus, Nauclerus, Naucraria, Nauphylax, Nauta, Nautae, Navalia, Navarchus, Navicularius, Navis, Para, Parunculus, Phaselus, Pinna, Placida, Ponto, Pristis, Prosumia, Pulvinus, Ratis, Regula, Restis, Rostrum, Scapha, Scaphula, Sentina, Stlata, Stylis, Supparum, Tentorium, Thalamus, Trièrarchia, Trièrès, Triremis, Turris, Vegeiia.

Officiers. — Classici quaestores, Classicus centurio, Epibatae, Epistoleus, Gubernator, Navarchus, Stolarchus, Stratègos, Trièrarchia.

Ouvriers de la flotte. — Subunctor.

Passeurs. — Ratarius.

Perte du navire. — Naufragium, Trièrarchia.

Phares. — Pharus.
Pilotes. — Archigubernus, Gubernator, Proreta.
Piraterie. — Piratae, Servi.
Pontons. — Ponto, Ratis.
Ports. — Mercatura, Navalia, Negotiator, Portorium, Portus, Pulvinus.
Punitions. — Trièrarchia.
Radeaux. — Ratis, Uter, Utricularius.
Rames. — Contus, Struppus.
Recrutement. — Dilectus, Trièrarchia.
Réfractaires. — Anaumachiou graphè.
Signaux de mer. — Pharus, Signum, Stylis, Vitta.
Soldats de la flotte. — Classiarii, Dilectus Epibatae, Hypèrétès, Stratègos.
Solde. — Trièrarchia.
Sondes. — Catapirates.
Stations navales. — Classis, Statio.
Victoires navales. — Tropaeum, Victoria.
Vigies. — Proreta.

15° VIE PRIVÉE.

Alimentation. — Acapna, Acetum, Apes, Boletar, Butyrum, Caseus, Cibaria, Cochlearium, Coena, Collyra, Condimenta, Crepido, Crustula, Culina, Cybium, Dulcia, Faba, Farcimen, Farrago, Fartor, Fartura, Favus, Frumenta, Garum, Glirarium, Granarium, Lac, Laganum, Laniarium, Largitio, Lora, Macellum, Matteae, Mel, Mendicatio, Missilia, Muria, Olea, Piper, Piscatio, Pistor, Potio, Saccharon, Sal, Salgama, Salsamentum, Satura, Silphium, Tabella, Tamieion, Tessera, Thronus, Venatio, Vinum, Vivarium. — Voy. Cuisine, Gâteaux, Repas.

Animaux domestiques. — Asinus, Bestiae mansuetae, Boiae, Camelus, Canis, Canterius, Collare, Columbarium, Cuniculus, Deliciae, Elephas, Equitium, Equus, Glirarium, Jumentum, Mulus, Numellae, Occupatio, Postomis, Rustica res, Sagma, Stabulum, Testudo, Tintinnabulum, Tribunus sacri stabuli, Venatio, Vestalis.

Anniversaires. — Dies, Funus, Luctus, Natalis dies.

Arbres généalogiques. — Stemma.

Archives de famille. — Tabularium.

Auberges. — Caupona, Copa.

Bains. — Balneare, Balneum, Capsarius, Fons, Pyélos, Sabanum, Solium, Spoliarium, Spongia, Spyris, Strigilis, Subunctor, Suspensura, Thermae, Tractator, Tripus, Trua, Unctio.

Banquets. — Voy. Repas.

Blanchissage. — Lavatio, Nitrum.

Boissons. — Cervisia, Cycéon, Hydromeli, Mel, Nectar, Potio, Thermopolium, Thermopotis, Vinum, Zythum.

Cadeaux. — Anakalyptèria, Apophorèta, Matrimonium, Missilia, Saturnalia, Xénalia.

Chasse. — Voy. le § 12°.

Châtiments corporels. — Aerumna, Alligati, Anankaion, Apotympanismos, Arca, Boiae, Carcer, Cippus, Codex, Collare, Columbar, Compes, Crates, Crux, Culeus, Educatio, Ergastulum, Ferula, Flagellum, Paidotribès, Servi, Solea, Verber, Virga.

Chauffage. — Acapna, Balneum, Caminus, Focus, Fornax, Furnus, Heliocaminus, Hypocausis, Hypocaustum, Igniaria, Materia, Papyrus, Suspensura, Thermae, Vaporarium.

Correspondance, Lettres. — Epistolae secretae, Ostrakon, Scytale, Tabellarius.

Courtisanes. — Meretrices.

Cuisine. — Cibaria, Coena, Condimenta, Coquus, Culina, Focus, Forma, Fusorium, Garum, Muria, Nitrum, Piper, Sal, Salgama, Salinum, Salsamentum, Satura, Tripus, Trua, Veru, Zômèrisis. — Voy. Alimentation.

Deuil. — Funus, Justitium, Luctus. — Voy. Funérailles.

Éclairage. — Candela, Candelabrum, Cera, Fax, Funale, Funalis, Kernos, Igniaria, Lampadarius, Lampas, Lanterna, Lucerna, Olea, Sebaciaria, Sebum, Taeda.

Écriture. — Scriptura, Stilus.

Éducation. — Voy. le § 9°.

Enfants. — Educatio, Expositio, Gynaeceum, Lac, Ludi, Ludus, Matrimonium, Mendicatio, Nanus, Nomen, Nutrix, Paedagogium, Paedagogus, Paidonomos, Paidotribès, Patrimi, Saturnalia, Schola, Serperastra, Servi, Solea, Syntrophoi, Tabella, Tabula, Toga, Verber. — Voy. les § 1° à 4°.

Équitation. — Calcar, Equitatio, Habena, Postilena, Postomis.

Esclaves. — Educatio, Gynaeceum, Limus, Lorarius, Mango, Medicus, Moria, Nomen, Nomenclator, Nota, Numellae, Saturnalia, Servi, Verber. — Voy. Serviteurs, et les § 1° à 4°.

Étrennes. — Stips, Strenae.

Femmes (Vie des). — Educatio, Fusus, Glomus, Gynaeceum, Kallisteia, Matrimonium, Meretrices, Mimus, Nomen, Nutrix, Onos, Ornamenta muliebria, Speculum, Symposium, Tibia. — Voy. les § 1° à 4°, et 17°.

Funérailles. — Ardanion, Ascia, Bustuarius, Clipeus, Columbarium, Conditivum, Conditorium, Corona, Elogium, Etrusci, Faba, Feralia, Feretrum, Flabellum, Fossarius, Funus, Gladiator, Imago, Laudatio, Lébès, Lectus, Lecythus, Libertus, Libitina, Liticen, Loutrophoros, Lucerna, Luctus, Lustratio, Novemdiale, Sepulcrum, Tibia, Urna, Ustrina. — Voy. les § 6° et 8°, au mot Funéraire.

Gâteaux et Friandises. — Crustula, Cupediae, Dulcia, Laganum, Libum, Magis, Missilia, Nuces, Thronus.

Jeux et Divertissements. — Aes manuarium, Aiôra, Alea, Alveus, Amystis, Apodidraskinda, Arra, Askolia, Astragalus, Basilinda, Capita aut navia, Chalkè muia, Chalkinda, Chalkismos, Chiramaxium, Chytrinda, Cotyla, Comissatio, Crepitaculum, Crepundia, Diagrammismos, Duodecim scripta, Éphédrismos, Éphétinda, Épostrakismos, Esbothyn, Flagellum, Fritillus, Griphus, Harpaston, Himantéligmos, Kottabos, Latrunculi, Loculus, Ludi, Lusoria, Lusoria tabula, Mandra, Meretrices, Micatio, Muinda, Mustea, Neuropaston, Nuces, Ocellata, Oscillatio, Ostrakinda, Par impar, Parasitus, Penté Grammai, Penté litha, Petteia, Phryginda, Pila, Platagonium, Poleis, Posinda, Pupa, Rhombus, Saturnalia, Schoinophylinda, Sigillum, Skaperda, Skolion, Sphaera, Sphaeristerium, Stloppus, Streptinda, Symposium, Tabella, Tabula, Talus, Tessera, Trochus, Tropa, Trygodiphèsis, Turben, Uter, Venatio.

Jouets. — Ludi, Pupa. — Voy. Jeux.

Lavage et Nettoyage. — Alveus, Aquaemanalis, Cheironiptron, Sapo, Sparsio, Spongia. — Voy. Bains, Blanchissage.

Maladies. — Aquae, Asklèpieion, Chirurgia, Incubatio, Medicus. — Voy. Médecine au § 9°.

Mariages. — Corona, Cumera, Deductio, Hymenaeus, Loutrophoros, Matrimonium, Parochos, Patrimi, Saltatio, Tibia, Velamen, Zona. — Voy. Mariages aux § 1°, 2°, 3° et 4°.

Mendiants. — Mendicatio.

Naissances. — Amphidromia, Corona, Cunae, Educatio, Expositio, Natalis dies, Professio.

Noms et Surnoms. — Nomen, Signum.

Repas et Banquets. — Acroama, Amystis, Apophorèta, Citharoedus, Coena, Comissatio, Corona, Culina, Cupediae, Epula, Éranos, Etrusci, Funus, Lectus, Mantele, Mappa, Mensa, Merenda, Meretrices, Musica, Paean, Parasitus, Potio, Pulvinus, Repositorium, Saccus, Salinum, Salsamentum, Saltatio, Servi, Skolion, Sparsio, Sporta, Spyris, Stibadium, Structor, Subsellium, Symposium, Syssitia, Tibia, Torus, Triclinium, Tripus, Umbra, Velum, Vinum, Xénalia. — Voy. Vases au § 16°.

Sages-femmes. — Medicus.

Salutations et Marques de politesse. — Salutatio.

Serviteurs. — Adversitor, Agaso, Alipilus, Amanuensis, Anagnôstès, Anteambulones, Aquarii, Atriensis, Basternarius, Calator, Capsarius, Carptor, Cellarius, Cinerarius, Cubicularius, Cunaria, Curatores, Cursores, Delicatus, Deliciae, Diaetarcha, Dispensator, Educatio, Equarius, Equiso, Gynaeceum, Fartor, Flabellum, Hortulanus, Hypèrétés, Janitor, Lampadarius, Lasanophoros, Laternarius, Lectica, Locatio conductio, Margarita, Mulio, Nomenclator, Nutrix, Paedagogium, Paedagogus, Parasitus, Servi, Structor, Studiis (a), Supellex, Tamias, Thètés, Velum, Vestiplicus, Villicus, Vulgares.

Suicides. — Poena.

Tatouages. — Nota.

Tessères. — Hospitium.

Vacances. — Feriae, Ludus. — Voy. § 6°, Jours fastes.

Villégiatures. — Villa.

Voyages. — Plaustrum, Rheda, Sarcina, Vehiculum, Via, Viator, Xénélasia.

16° MOBILIER, USTENSILES, OUTILS.

Agricoles (Instruments). — Aratrum, Bipalium, Ligo, Raster, Rustica res, Rutrum, Tragula, Traha, Tribula, Volgiolus. — Voy. Bèches, Charrues, Houes, etc.

Aiguilles. — Acus.

Aiguillons. — Aratrum, Pertica, Stimulus.

Armoires. — Armarium, Muscarium.

Arrosoirs. — Topiarius.

Auges. — Lacus, Linter, Pyélos.

Bagages. — Sarcina.

Baguettes. — Radius, Rudis, Virga, Vitis.

Baignoires. — Asaminthos, Balneum, Mactra, Pyélos, Solium, Thermae.

Balais. — Scopae, Virga.

Balances. — Lanx, Libra, Ligula, Mensor, Trutina.
Balles et Ballons. — Pila, Sphaera, Sphaeristerium.
Bancs. — Scamnum, Scimpodium.
Bassins. — Holmos, Lacus, Louter, Mortarium, Pelluvia, Pelvis, Praefericulum, Scaphè, Solium.
Bât. — Clitellae, Sagma, Sagmarius, Sella equestris.
Bâtons. — Agolum, Akaina, Baculum, Pedum, Radius, Rudis, Sceptrum, Scytale.
Bêches. — Bipalium, Ligo, Pala, Scaphium, Vanga.
Berceaux. — Cunae, Scaphè.
Besaces. — Mantica.
Bissac. — Clitellae.
Bobèches. — Phiala.
Boisseaux. — Modius.
Boîtes. — Acerra, Arca, Buxum, Capsa, Cista, Loculus, Pyxis, Scrinium, Speculum.
Bouilloires. — Authepsa, Calda, Caldarium.
Bourses. — Bulga, Mantica, Marsupium, Pasceolus, Saccus, Uter, Vesica.
Briques et Tuiles. — Figlinum opus, Later. Murus, Plinthus.
Briquets. — Igniaria.
Broches. — Talea, Veru.
Broderies. — Chrysographia, Phrygio, Stola, Textrinum. — Voy. le § 17°.
Brûle-parfums. — Acerra, Focus, Turibulum.
Buffet. — Abacus.
Burins. — Caelum.
Cachets. — Anulus, Cylindrus, Gemmae, Sigillum, Signum, Tabella, Tessera.
Cadenas. — Sera, Vinculum.
Cages. — Cavea.
Calorifères. — Caminus, Hypocausis.
Cannes. — Baculus, Sceptrum.
Cerceaux. — Trochus.
Cercueils. — Funus, Sandapila.
Cestes. — Pugilatus.
Chaines. — Catena, Vinculum.
Chaises à porteur. — Lectica, Oscillatio.
Chaises percées. — Lasanum, Latrina.
Chalumeaux. — Sipho.
Chandelles. — Candela, Cera, Sebaciaria, Sebum.
Charrues. — Aratrum, Cohum, Rostrum, Rustica res.
Chasse (Armes de). — Venatio.
Chasse-mouches. — Muscarium.
Chaudières. — Balneum, Hypocausis, Milliarium, Thermae.
Chaudrons. — Ahenum, Cortina, Cucuma, Lébès.
Chenets. — Craticulum.
Chevalets. — Cilliba, Pictura.
Ciseaux. — Caelum, Forfex, Sculptura, Tignarius.
Civières. — Ferculum, Feretrum, Sandapila, Scimpodium.
Claies. — Crates.
Clefs. — Clavis, Janua, Sera.
Cloches et Clochettes. — Discus, Tintinnabulum.
Clous. — Clavus, Stimulus.
Coffres. — Arca, Kypsélè, Riscus, Sandapila.
Coffrets. — Acerra, Capsa, Cista. — Voy. Boîtes.
Compas. — Libella, Sculptura, Tignarius.
Corbeilles et Paniers. — Aero, Bascanda, Calathus, Canistrum, Cista, Cophinus, Corbis, Corbula, Cumera, Fiscella, Fiscus, Scirpea, Sporta, Spyris, Staphyloboleion.
Cordages et Cordes. — Antarii funes, Helcium, Linea, Machina, Metaxa, Mitra, Nodus, Papyrus, Restiarius, Restis, Stuppator, Tormentum.
Cornets à dés. — Fritillus, Turris.
Cornets de papier. — Tunica.
Courroies. — Lorum.
Coussins. — Arculum, Cervical, Cesticillus, Cubital, Lectus, Pluma, Pulvinus, Saccus, Tapes.
Couteaux. — Clunaculum, Culter, Machaera, Magis, Secespita, Sica, Taurobolium.
Couvertures. — Matta, Lectus, Plaga, Sagum, Sisura, Storea, Stragulum, Tapes, Torus.
Crampons. — Murus, Orca.
Cribles. — Cribrum, Sipho.
Crochets. — Harpago, Stimulus.
Crocs. — Uncus, Ungula.
Croupières. — Postilena.
Cuillères. — Cochlear, Ligula, Mystrum, Simpulum, Torynè, Trua, Trulla, Trulleum, Tudicula, Zômèrisis.
Cuvettes. — Aquaemanalis, Cheironiptron, Trulleum.
Dés à coudre. — Digitale.
Dés à jouer. — Talus, Tessera.
Dressoirs. — Abacus, Cilliba, Trapezophorus.
Échelles. — Scalae.
Éclairage. — Candela, Candelabrum, Cera, Fax, Funale, Igniaria, Kernos, Lampas, Lanterna, Lucerna, Olea, Phiala. — Voy. le § 15°.
Embrasses. — Velum.
Encensoirs. — Turibulum.
Enclumes. — Incus, Tignarius.
Encriers. — Atramentarium.
Entonnoirs. — Infundibulum.
Entraves. — Catena, Compes, Solea.
Épingles. — Acus, Fibula.
Éponges. — Spongia.
Époussettes. — Scopae.
Équerres. — Norma, Regula, Sculptura.
Escabeaux. — Scabellum, Scamnum, Thronus.
Éventails. — Flabellum, Muscarium, Penna, Tabella.
Faucilles. — Mergae, Runco, Rustica res, Sica.
Faux. — Falx, Rostrum, Rustica res.
Fers à cheval. — Mulomedicus.
Fil à plomb. — Libella, Perpendiculum, Sculptura.
Filer (Ustensiles à). — Colus, Fusus, Onos, Turben.
Filets. — Piscatio, Plaga, Rete, Reticulum, Venatio.
Filtres. — Colum, Guttus, Lintea, Sporta.
Flambeaux. — Voy. Éclairage.
Fontaines. — Cantharus, Fons, Forum, Labrum, Lacus, Meta, Nymphaeum.
Forets. — Sculptura.
Forges. — Ferrum.
Fouets. — Flagellum, Scutica.
Fourches. — Aeruma, Furca, Mergae, Rustica res.
Fourchettes. — Fuscinula.
Fours et Fourneaux. — Caminus, Clibanus, Ferrum, Figlinum opus, Focus, Fornax, Furnus, Thermopolium.
Freins. — Frenum, Sufflamen.
Fuseaux. — Fusus, Rhombus, Turben.
Gaffes. — Uncus.
Gibecières. — Voy. Sacs.
Gongs. — Discus, Tintinnabulum.
Gouges. — Caelum, Terebra, Tignarius.
Grappins. — Uncus.
Grelots. — Tintinnabulum.
Grillages. — Cancelli, Clathri, Reticulum, Transenna.
Grils. — Craticula, Craticulum.
Haches. — Ascia, Bipennis, Dolabra, Sacena, Sculptura, Securis, Tignarius.
Harnachements de chevaux. — Capistrum, Cingula, Ephestris, Ephippium, Equus, Frenum, Frontale, Habena, Kékryphalos, Lorameñta, Lupus, Phalerae, Reticulum, Scordicus, Sella equestris, Stragulum, Tapes, Veterinaria ars.
Herse. — Rustica res.
Houe. — Ligo, Rustica res, Skapheion.
Housses. — Dorsuale, Ephestris, Ephippium, Scordicus.
Hydrauliques (Machines). — Fons, Hydraulus, Machina, Regula, Sipho. — Voy. le § 8°.
Jetons. — Forma, Tessera.
Joug. — Jugum.
Laisse. — Copula.
Lampes. — Figlinum opus, Lucerna, Rostrum.
Lanternes. — Lanterna, Vesica.
Latrines. — Lasanum, Latrina, Matula.
Leviers. — Ligula, Rostrum, Vectis.
Limes. — Lima, Scobina.
Litières. — Lectica, Struppus, Torus.
Lits. — Accubitum, Cubile, Cubital, Culcita, Ephestris, Fascia, Lectica, Lectus, Matta, Pulvinar, Sarcophagus, Scamnum, Scimpodium, Sigma, Sponda, Stibadium, Torus.
Maillets. — Malleus.
Mangeoires. — Equus, Loculus, Pyélos.
Marchepieds. — Voy. Escabeaux.
Marmites. — Cacabus, Chytra, Lébès.
Marteaux. — Acisculus, Ascia, Dolabra, Malleolus, Malleus, Metalla, Portisculus, Rostrum, Sculptura, Tignarius.
Matelas. — Torus.
Menottes. — Manica.
Mesure (Instruments de). — Pertica, Pes. — Voy. le § 10°.
Métier à tisser. — Telo, Textrinum.
Meules. — Metalla, Mola.
Miroirs. — Speculum.
Mobilier de tout genre. — Supellex, Taberna, Tamieion, Tornatura.
Mors de cheval. — Frenum, Lupus.
Mortiers. — Coticula, Holmos, Mortarium, Pila.
Moules. — Figlinum opus, Forma.
Moulins. — Hydralétès, Meta, Milliarium, Mola, Olea.
Moustiquaires. — Conopeum, Reticulum.
Nasses. — Nassa, Piscatio.
Nattes. — Umbraculum.
Navettes. — Radius, Textrinum.
Oreillers. — Cervical, Pulvinus.
Osselets. — Talus, Tropa.
Outres. — Pasceolus, Uter, Utricularius.
Paillasses. — Torus, Umbraculum.
Paniers. — Fiscella, Fiscus. — Voy. Corbeilles.
Parasols. — Umbella, Umbraculum.
Passe-lacet. — Acus.
Passoires. — Colum, Guttus.
Pêche (Ustensiles de). — Hamus, Nassa, Piscatio, Tragula, Tridens.
Peignes. — Pecten, Textrinum.
Pelles. — Batillum, Metalla, Pala, Ventilabrum.
Perches. — Pertica.
Perchoirs. — Petaurum.
Pesons. — Fusus, Textrinum, Turben.
Pétrins. — Mactra, Magis.
Pièges. — Pedica, Transenna, Venatio.
Pierre à polir. — Samiator.
Pierre ponce. — Pumex.
Pieux et Poteaux. — Palus, Radius, Talea, Vacerra, Vallus, Vara.
Pilons. — Pilum.
Pinces et Pincettes. — Volsella.
Pioches. — Ascia, Bidens, Skapheion.
Pipettes. — Sipho.
Plats et Plateaux. — Catinum, Discus, Gabata, Gustatorium, Lanx, Lopas, Magis, Masonomon, Mensorium, Missorium, Paropsis, Patella, Patena, Patina, Repositorium, Scaphè, Scutula, Tryblium, Tympanum.
Plumeaux. — Penna.
Plume à écrire. — Calamus, Stilus.

Poêlons. — Apalare, Sartago.
Poinçons. — Subula.
Pompes. — Hydraulus, Sipho.
Pressoirs. — Gemellar, Lacus, Olea, Prelum, Regula, Solea, Torcular, Trapetum, Tripter, Tudicula, Vectiarius, Villa, Vinum.
Puits. — Cadus, Gyrgillus, Puteal, Puteus.
Pupitres. — Pulpitum.
Quenouilles. — Colus.
Rabots. — Runcina, Tignarius.
Racloirs. — Radula, Rallum.
Râpes. — Radula, Sculptura.
Rasoirs. — Novacula.
Rateaux. — Pecten, Rastellum, Raster, Rustica res.
Réchauds. — Caldarium, Caminus, Focus.
Règles. — Regula, Rutellum, Sculptura, Tignarius.
Rideaux. — Cortinae, Stragulum, Velum.
Ringards. — Radula.
Robinets. — Epistomium, Hydraulus, Thermae.
Roues. — Radius, Rota, Trochus, Tympanum.
Rouets. — Restiarius.
Rouleaux. — Cylindrus, Phalanga, Volgiolus.
Sacs. — Averta, Bisaccium, Bulga, Crumena, Culeus, Diphthera, Hippopera, Marsupium, Melina, Pasceolus, Pera, Reticulum, Sacciperium, Saccus, Strômatodesmos, Talus, Uter, Zaberna.
Salières. — Salinum.
Sarcloirs. — Marra, Sarculum.
Sceaux. — Gemmae, Signum. — Voy. Cachets.
Scies. — Sculptura, Serra, Tignarius.
Seaux. — Hama, Modiolus, Situla.
Selles. — Voy. Harnachements.
Séchoirs. — Fumarium.
Seringues. — Clyster.
Serrures. — Claustrum, Sera.
Serviettes. — Linteum, Mantele, Mappa.
Sièges. — Bisellium, Cathedra, Consul, Exedra, Scamnum, Seliquastrum, Sella, Solium, Subsellium, Thronus.
Siphons. — Sipho.
Sondes. — Catapirates.
Sonnettes. — Tintinnabulum.
Soufflets. — Ferrum, Flabellum, Foliis, Uter.
Spatules. — Spatha.
Strigiles. — Ligula, Strigilis.
Supports de vases. — Incitega, Lasanum.
Tables. — Anclabris, Cartibulum, Cilliba, Coena, Magis, Mensa, Monopodium, Trapezophorus, Urna.
Tablettes à écrire. — Codicilli, Diptychon, Pugillares, Tabella, Tabula.
Tabourets. — Voy. Escabeaux.
Tambours et Tambourins. — Tympanum.
Tamis. — Vannus.
Tapis. — Stragulum, Tapes.
Tapisseries. — Phrygio, Textrinum, Vestiplicus.
Tarières. — Terebra.
Tenailles. — Forceps.
Tentes. — Diphthera, Tabernaculum, Tentorium.
Tentures. — Aulaea, Cortinae, Tapes, Tentorium, Velum.
Tessères. — Tessera.
Tirelires. — Loculus.
Tonneaux. — Cupa, Dolium.
Torches. — Fax, Funale, Lampas, Sebaciaria, Taeda.
Torture (Instruments de). — Quaestio per tormenta, Tormentum, Tympanum, Ungula.
Totons. — Turben.
Toupies et Sabots. — Rhombus, Turben.
Tours. — Figlinum opus, Tornatura.
Traîneaux. — Traha.
Transports (Instruments de). — Phalanga. — Voy. Portefaix au § 11°.
Trépieds. — Tripus.
Treuils. — Gyrgillus.
Tridents. — Tridens.
Troncs à argent. — Loculus, Thesaurus.
Truelles. — Rutrum, Trulla.
Tuyaux. — Fistula, Metalla, Thermae, Tubus.
Valises. — Averta, Vidulus. — Voy. Sacs.
Vans. — Vannus, Ventilabrum.
Varlopes. — Tignarius.
Vases. — Figlinum opus, Samia, Vasa.
Vases à boire. — Acatus, Aiakis, Aleison, Amystis, Ardanion, Armillum, Batiaca, Baucalis, Besa, Bikos, Bombylios, Bromias, Calix, Cantharus, Carchesium, Chonnoi, Chous, Chytra, Ciborium, Cissybium, Concha, Condy, Cothon, Cotyla, Cucurbita, Culullus, Cymbè, Dactylôton, Dépas, Éthanion, Gaulus, Gyalè, Hirnea, Holmos, Isthmion, Kottabis, Kratanion, Labronios, Lakaina, Lépastè, Lesbion, Mastos, Materia, Mathalis, Murrhina vasa, Obba, Ollix, Oon, Ooskyphion, Patella, Patera, Pétachnon, Phiala, Poculum, Rhodias, Rhyton, Sannacra, Scaphium, Scyphus, Sinum, Thericlea vasa, Thermopotis, Trièrès, Trulla, Tryblium, Vasa, Zythum.
Vases à parfums. — Alabaster, Ampulla, Aryballos, Bombylios, Cyathus, Exaleiptron, Guttus, Kalpis, Lecythus, Olpè, Oon, Pyxis, Unguentum, Ungula, Vasa, Vitrum.
Vases à puiser et à verser. — Aryballos, Arystichos, Bombylios, Cadurcum, Capis, Chous, Chytra, Cirnea, Cotyla, Cyathus, Dépas, Épichysis, Futis, Gutturnium, Guttus, Hydria, Kalpis, Krossos, Lagena, Nimbus, Oinèrysis, Oinistéria, Oinochoè, Olpè, Patella, Patera, Phiala, Plèmochoè, Poculum, Prochous, Scaphium, Simpulum, Situla, Skallion, Spondeion, Spondochoè, Urceus, Urna, Vasa.
Vases à surprise. — Sipho.
Vases de fleurs. — Topiarius.
Vases de nuit. — Amis, Matula, Scaphium, Stamnos.
Vases plastiques. — Vasa, Vitrum.
Vases précieux. — Argentum, Aurum, Caelatura, Crystalla, Gemmae, Margarita, Murrhina, Vitrum.
Vases récipients. — Acetabulum, Acratophorum, Amphora, Amphôtis, Anancaeum, Aquaemanalis, Askos, Barbatus, Bikos, Cadus, Cheironiptron, Chytra, Concha, Crater, Culigna, Cumera, Cupa, Echinus, Embaphion, Fidelia, Futile, Galeola, Gastrum, Gaulus, Gillo, Holkion, Hydria, Hyrchè, Hystiakon, Kélébè, Krouneion, Lagena, Lébès, Lékanè, Lépastè, Lopas, Louter, Loutrophoros, Malluvia, Matula, Modius, Mulctra, Nanus, Nasiterna, Navia, Obba, Olla, Orca, Oxis, Oxybaphon, Panna, Pellinion, Pelluvia, Pelvis, Praefericulum, Proaron, Prousias, Psykter, Pyxis, Scaphè, Scaphium, Scutra, Seria, Sinum, Stamnos, Staphyloboleion, Thericlea vasa, Thermanter, Thermopotis, Tina, Trulleum, Urna, Uter, Vasa, Vitrum, Zema. — Voy. Bassins, Plats.
Vases religieux. — Atanuvium, Camella, Capedo, Futile, Kernos, Labrum, Lecythus, Lépastè, Olla, Patella, Patera, Phiala, Plèmochoè, Praefericulum, Scaphè, Sepulcrum, Skallion, Spondeion, Spondochoè, Vasa, Vitrum. — Voy. le § 6° au mot Vases.
Vasques. — Cantharus, Labrum, Louter.
Véhicules. — Arcera, Arcuma, Basterna, Benna, Carpentum, Carrago, Carruca, Carrus, Chiramaxium, Cisium, Covinus, Currus, Cursus publicus, Dormitorium, Esseda, Funus, Furca, Harmamaxa, Kanathron, Lectica, Mercatura, Mulus, Petorritum, Pilentum, Plaustrarius, Plaustrum, Ploxenum, Rheda, Rota, Sarracum, Sufflamen, Tensa, Tentorium, Triga, Vehiculum, Viator.
Verre grossissant. — Pila.
Verrous. — Sera.
Vessies. — Vesica.
Vitres. — Fenestra, Vitrum.
Volières. — Aviarium, Aviarius, Hortus, Villa.
Vrilles. — Terebra.

17° COSTUME, TOILETTE, BIJOUX.

Agrafes. — Fibula, Péplos.
Anneaux et Bagues. — Anularius, Anulus, Compes, Condylus, Dactyliotheca, Mandra, Pala, Périscélis.
Bandelettes et Rubans. — Infula, Institа, Lemniscus, Licium, Limburalii, Limbus, Lorarius, Lorum, Mitra, Nimbus, Nodus, Stemma, Strophium, Struppus, Taenia, Vitta.
Barbe. — Barba, Tonsor.
Baudriers. — Balteus.
Bijoux. — Anulus, Armilla, Bulla, Caelatura, Collare, Cylindrus, Dactyliotheca, Etrusci, Gemmae, Inaures, Margarita, Meretrices, Monile, Mundus muliebris, Nodus, Ornamenta muliebria, Périscélis, Phalerae, Pyxis, Riscus, Stéphanè, Testudo, Tettix, Unio.
Bordures. — Voy. Franges, Galons.
Boucles d'oreilles. — Inaures.
Bracelets. — Armilla, Echinus, Périscélis, Spinther, Viria.
Braies. — Bracae.
Broderies. — Chrysographia, Phrygio, Scutula, Segmentum, Stola, Textrinum, Toga, Torus.
Caleçons. — Périscélis, Subligaculum.
Cannes. — Baculum, Rudis, Virga, Vitis.
Capuchons. — Cucullus, Cucutium.
Ceintures. — Balteus, Cingulum, Fascia, Mitra, Nodus, Péplos, Subalare, Subarmale, Subligaculum, Tunica, Ventrale, Zona.
Chaînes. — Catena.
Chapeaux. — Alôpékis, Causia, Pelles, Petasus, Pileus, Salii, Tholia, Tiara, Vestis.
Chaussures. — Amykladès, Arbylè, Bassara, Baukidés, Baxae, Blautai, Calceus, Caliga, Campagus, Carbatina, Corrigia, Cothurnus, Crepida, Diabathrum, Embas, Endromis, Fascia, Forma, Gallica, Hosa, Impilia, Lakonikai, Ligula, Meretrices, Ocrea, Pelles, Phaecasum, Sculponeae, Sicyonia, Soccus, Solea, Sutor, Tentipellium, Udo, Vestis, Zanca.
Coiffure. — Acus, Barba, Calamister, Calautica, Caliendrum, Capital, Cicada, Coma, Corymbium, Corymbus, Crepiculum, Crobylus, Fascia, Flamen, Forfex, Funus, Galerus, Kékryphalos, Matrimonium, Mitra, Mundus muliebris, Novacula, Ornator, Pecten, Pila, Reticulum, Saccus, Sapo, Stemma, Stéphanè, Taenia, Tettix, Tiara, Tonsor, Tutulus, Vesica, Vestalis, Vestis, Vitta.
Colliers. — Bulla, Catena, Collare, Isthmion,

Linea, Monile, Nodus, Phalerae, Torques, Vitrum.

Corsages. — Capitium, Castula, Fascia.

Corsets. — Amictorium, Cingulum, Fascia, Strophium, Vitta.

Cosmétiques. — Voy. Pâtes.

Costumes civils. — Clavus latus et angustus, Consul, Cucullus, Luctus, Pallium, Péplos, Senatus, Singilio, Toga, Tunica, Vestiplicus, Vestis.

Costumes étrangers. — Barbari, Bracae, Etrusci, Gallus, Gladiator, Isis, Mercenarii, Mithra, Pallium, Pelles, Phrygio, Pileus, Rheno, Sagum, Sisura, Tiara, Vestis, Zanca.

Costumes militaires. — Armilausa, Balteus, Buccula, Caliga, Caracalla, Cataphracti, Cingulum, Consul, Equites, Legio, Lictor, Mercenarii, Ocrea, Paludamentum, Praetoriae cohortes, Protectores, Sagum, Sybènè Taxiarchoi, Tibiale, Toga, Trabea, Vestis militaris. — Voy. le § 13°.

Costumes religieux. — Augures, Camilli, Corona, Dalmatica, Flamen, Gallus, Haruspices, Hieroduli, Isis, Luctus, Mithra, Panathènaia, Péplos, Regnum, Rex, Sacerdos, Sacrificium, Salii, Stola, Toga, Tutulus, Velamen, Vestalis.

Coupe de vêtement. — Pallium, Toga.

Couronnes. — Voy. Diadèmes.

Cravates. — Focale.

Cure-dents. — Dentiscalpium, Penna.

Cure-oreille. — Auriscalpium.

Dentifrices. — Dentifricium, Pumex.

Diadèmes. — Ampyx, Basilium, Corona, Diadèma, Dracontarium, Mitra, Nimbus, Stemma, Stéphanè, Tettix, Tiara, Tutulus, Verbena, Vitta.

Écrins. — Capsa, Loculus, Pyxis.

Épilation. — Alipilus, Psilothrum, Volsella.

Épingles. — Acus, Fibula, Tettix.

Éponges. — Reticulum, Spongia.

Étoffes et Tissus. — Amorgina, Asbestus, Bombycinum, Byssus, Cadurcum, Carbasus, Castoreae vestes, Chrysographia, Coa vestis, Coactilia, Fascia, Fullonica, Gausapa, Lana, Limbularii, Limbus, Linteum, Linum, Linyphium, Lodix, Luctus, Mappa, Mantele, Mastruca, Mercatura, Meretrices, Molochina, Orarium, Othonè, Pallium, Péplos, Phrygio, Pinna, Sabanum, Segmentum, Serica, Sindon, Singilio, Sisura, Textrinum, Tinctor, Tunica, Velum, Vestis.

Fards. — Loculus, Meretrices, Ornator, Pila, Purpura, Pyxis, Unguentum.

Filets. — Kékryphalos, Reticulum.

Franges. — Fimbriae.

Frisures. — Calamister, Coma.

Galons. — Clavus, Lorarius, Lorum, Paragauda, Patagium, Segmentum.

Gants. — Manica.

Guirlandes. — Serta, Verbena, Vitta.

Jambières. — Ocrea, Tibiale.

Manteaux. — Abolla, Alicula, Allex, Amictus, Birrus, Caracalla, Chlamys, Chlanis, Cinctus, Cyclas, Diphthèra, Egkyklon, Encomboma, Endromis, Éphaptis, Éphestris, Epicrocum, Épirrhèma, Flamen, Lacerna, Mafors, Mandyas, Matrimonium, Pallium, Pelles, Rheno, Rica, Sagum, Segmentum, Sisura, Tabula, Theristrum, Toga, Trabea, Tribôn, Vestis, Xystis.

Miroirs. — Speculum, Vitrum.

Mouches. — Splenium.

Mouchoirs. — Linteum, Mantele, Orarium, Rica.

Ombrelles. — Umbella, Umbraculum.

Parfums. — Alabaster, Capsa, Coma, Diapasma, Lecythus, Mel, Meretrices, Olea, Ornator, Reticulum, Unguentum.

Pâtes pour toilette. — Lomentum, Pila, Psilothrum, Pyxis, Sapo, Seplasiarius, Tentipellium, Unguentum.

Perles. — Gemmae, Inaures, Unio.

Pierre ponce. — Pumex.

Pierres précieuses. — Gemmae. — Voy. Bijoux.

Pommades. — Capsa, Coma, Lomentum, Sapo.

Postiches. — Coma, Galerus, Histrio.

Rubans. — Voy. Bandelettes, Galons.

Savons. — Pila, Sapo.

Teintures. — Coma, Pila, Sapo.

Tuniques. — Agrènon, Bassara, Calthula, Camisia, Cento, Cilicium, Cinctus, Clavus latus et angustus, Crocota, Dalmatica, Limus, Manica, Matrimonium, Paragauda, Patagium, Pelles, Péplos, Segmentum, Spinther, Stola, Subarmale, Supparum, Symmetria, Synthesis, Syrma, Tunica, Vestis, Xystis.

Voiles. — Orarium, Rica, Suffibulum, Velamen, Vestalis.

TABLE DES RENVOIS AUX ARTICLES

A

ABACTI MAGISTRATUS : III 1534 b; — IV 1192 b.
ABACUS : I 94 b, 410 b, 820 a, 1280 a, 1340 a; — II 124 a, 482 b, 836 b, 847 a; — III 1720 b; — IV 510 b, 809 a, 1305 a, 1540 b; — V 12 a, 411 b.
ABDICATIO : I 1 a, 999 a, 1458 b, 1461 a; — III 1534 a.
ABIGEATUS : I 126 b, 1570 a; — II 1024 a.
ABIGEI : I 1672 b; — IV 542 a.
ABIGERE PARTUM : I 10 a; — III 492 a; — V 715 b.
ABOLITIO : I 22 a; — III 428 b, 480 b, 656 a, 742 b, 1560 a; — IV 850 b, 1196 b.
ABOLLA : I 1115 b; — III 901 a; — IV 87 b, 290 b, 291 b, 1009 a; — V 769 a, b.
ABORTIO : III 1681 a; — IV 541 b.
ABRAXAS : I 255 b; — II 986 b, 1481 a.
ABROGATIO : I 1 a.
ABSENS : I 90 a; — III 1939 a; — V 607 b.
ABSIS : II 882 a, 1256 b.
ABUNDANTIA : I 1497 a.
ACADEMIA : II 1685 a; — III 2005 a.
ACAPNA : I 861 a; — II 1196 a, 1360 a.
ACAPNA LIGNA : IV 165 b.
ACATUS : I 59 b; — II 1459 b; — V 465 a.
ACCA LARENTIA : III 125 b, 937 b.
ACCENSI : I 1015 b, 1616 b; — II 39 b; — III 1291 b; — IV 155 b; — V 671 a.
ACCENSI VELATI : I 1004 a, 1015 b, 1016 a, 1378 b; — II 914 a.
ACCENSUS : I 328 b, 1406 a; — II 714 a.
ACCEPTILATIO : II 22 a; — III 1192 b, 1569 b; — IV 856 b, 1392 b; — V 930 a.
ACCESSIO : III 547 b.
ACCLAMATIO : I 49 b, 52 a; — III 425 a, 1375 a, 1594 b.
ACCRESCENDI JUS : I 777 a; — IV 1560 b.
ACCRESCENTES : I 898 b.
ACCUBITUM : I 1087 a, 1277 b, 1279 b.
ACCUSATOR : I 59 a; — III 651 a.
ACERRA : I 348 b, 1588 a; — II 1389 a; — IV 978 b; — V 542 a, b.
ACETABULUM : IV 337 b, 628 a.
ACETUM : I 22 b, 1439 a; — III 1301 b.
ACHAICUM FOEDUS : I 127 a; — II 1200 b, 1205 b; — III 1026 a; — IV 303 a, 705 a, 1585 a, 1588 a.
ACHELOUS : I 220 b, 620 a, 1498 a, 1510 b, 1514 b; — II 409 b, 1191 a; — III 103 b; — IV 127 b.
ACHILLES : III 1612 b; — IV 74 b; — V 256 a.
ACIES : I 142 a, 1511 b; — II 914 b; — III 1051 b; — IV 226 a.
ACINACES : II 1600 a; — IV 333 a, 761 a; — V 622 b.
ACISCULUS : I 32 a, 465 a.
ACLIS : III 594 a.
ACRATOPHORUM : I 1554 a; — IV 750 a; — V 361 a.
ACROAMA : I 260 a, 404 b, 1734 a; — III 2086 a; — IV 1 b, 1056 b, 1581 a.
ACROAMATA : I 1279 b, 1282 a.
ACROLITHUS : I 413 a, 786 b; — III 934 a; — IV 1144 b, 1149 a, 1486 a.
ACROPOLIS : I 174 a, 453 b, 749 a, 985 a, 1208 a; — II 905 a; — III 2034 b; — V 97 a, b.
ACROTERIA : V 61 b, 102 a.
ACROTERIUM : I 13 a; — II 836 b, 1016 b; — V 561 a.
ACTA : I 19 b, 449 b; — II 102 b; — III 642 a, b; — IV 1124 a, 1204 a.
ACTA DIURNA : I 46 b, 273 a; — II 456 b, 1597 a; — V 17 a.
ACTA FORENSIA : I 46 a.
ACTA JUDICIORUM : I 46 a.
ACTA MILITARIA : I 46 a, 60 a; — II 873 b.
ACTA POPULI : I 46 b, 60 a, 1404 b; — II 456 b.
ACTA PRINCIPIS : I 46 a, 60 a; — IV 652 b.
ACTA SENATUS : I 46 b, 49 b, 60 a, 1621 b; — IV 653 b, 1199 a; — V 15 b.
ACTAEON : I 775 b; — II 141 a.
ACTARII : I 60 a.
ACTIA : I 315 b, 1085 b; — II 416 a, 1699 a; — III 1364 b, 1369 a, 1374 a.
ACTIO : I 18 a, 47 a, 48 a, 67 a, 123 b, 166 a, 178 b, 922 b, 995 a, 1013 b, 1086 b, 1283 b, 1407 a, 1411 a, 1426 a, 1438 b, 1440 a, 1496 a; — II 33 a, 61 a, 177 b, 333 b, 335 a, 610 b, 879 b, 886 b, 972 b, 993 a, 1112 a; — III 236 a, 545 a, 557 b, 559 b, 632 b, 732 b, 775 a, 1040 a, 1271 a, 1272 a, 1939 b; — IV 113 b, 228 a, 386 b, 387 b, 577 b, 605 a, 828 b, 1077 b, 1560 b; — V 824 a.
ACTIO AD EXHIBENDUM : III 563 a, 775 a; — IV 388 a.
ACTIO PER CONDICTIONEM : I 54 b, 1438 b; — II 887 a; — III 1094 a, 1133 a, 1164 b; — IV 1520 a.
ACTIO PER JUDICIS POSTULATIONEM : III 1094 a.
ACTIO PER SACRAMENTUM : III 1142 b.
ACTIS (AB) : I 46 a, 51 a; — IV 653 b, 1165 a.
ACTIS SENATUS (AB) : I 60 a; — IV 1199 a.
ACTOR : I 1489 b; — II 47 a; — III 2042 a; — V 598 b, 861 b, 892 a.
ACTOR PUBLICUS : III 922 a.
ACTUARII : I 46 a, 365 b.
ACTUARIUS : I 50 a; — IV 1165 a, 1550 b.
ACTUARIUS AGER : I 134 a, 139 b; — III 1255 a.
ACTUS : I 32 b, 60 b, 939 b; — III 663 a.
ACUS : I 255 a, 1361 a, 1367 b, 1571 a; — II 277 a, 845 a, 1101 b, 1111 b; — III 953 b; — IV 239 b, 364 b, 448 b, 1420 a; — V 950 a.
ADAERATIO : I 60 b, 126 a, 279 a, b, 365 b; — II 38 b, 695 b, 1213 b; — III 468 b; — V 435 b.
ADDICTI : II 1122 a.
ADDICTIO : II 617 b; — III 1588 b.
ADDICTIO BONORUM : I 733 a; — V 601 b.
ADDUCTUS : I 917 b; — II 29 a; — IV 542 a.
ADEIA : I 525 a; — II 526 b; — IV 537 a.
ADIKIOU GRAPHÈ : II 64 a.
ADJUDICATIO : I 1219 a, 1407 a; — II 334 b.
ADJUTORES : I 1616 a.
ADLECTI : IV 238 b.
ADLECTIO : I 67 b, 179 a, 1376 b, 1483 a; — III 428 a; — IV 238 b, 634 b, 632 a.
ADLECTOR : III 584 a.
ADLOCUTIO : I 68 b, 185 b.
ADMETUS : I 179 b, 311 b; — III 104 b.
ADMISSIO : I 228 a, 296 b, 1577 b; — III 429 a; — IV 657 a, 814 a, 1276 a.
ADONIA : III 280 a.
ADONIASTAI : V 261 a.
ADONIS : I 72 a, 935 a, 1603 a; — III 280 a, 286 a, 810 b; — V 725 a, 731 a.
ADOPTIO : I 47 b, 146 b, 544 a, 1089 a; — II 925 b, 1498 a, 1506 b, 1507 a; — III 1932 b; — IV 342 b, 344 a, 577 a, 1200 b, 1552 a, 1554 a; — V 143 b, 151 b, 601 b.
ADOPTIO TESTAMENTARIA : II 1506 b; — V 139 b.
ADORATIO : I 360 b, 1449 a; — II 1381 a; — III 429 a, 433 a; — IV 712 a, 870 b, 1059 b, 1060 a.
ADRASTUS : II 746 b.
ADROGATIO : I 78 a, 79 b, 146 b, 441 a, 544 a, 1376 a, 1398 a; — II 1506 b; — IV 568 a.
ADSTIPULATOR : III 1570 a.
ADULTERIUM : I 8 b, 711 a, 777 b, 1431 a; — III 231 b, 454 b, 1101 a, 1149 b, 1645 a, 1660 a, 1838 b; — IV 331 b, 542 a, 627 b, 861 a, 1547 a; — V 348 b.
ADVERSARIA : I 46 b, 822 b, 999 a, 1267 a, 1269 a.
ADVOCATIO : I 1382 a, 1622 a; — III 240 b, 652 a; — IV 1582 a.
ADVOCATUS : I 1394 b; — IV 335 b, 358 a.
ADVOCATUS FISCI : II 717 a, 1145 a.
ADYTUM : V 106 a.
AEACUS : I 170 a.
AEDICULA : I 92 b, 352 a, 432 b; — IV 316 a, 1305 a, 1474 b; — V 12 a, 116 a.
AEDILES : I 112 a, 343 b, 892 b, 973 b, 1020 b, 1021 a; — II 457 a; — III 1280 b, 1372 a, 1375 b, 1378 b; — IV 508 b, 1180 b.
AEDILES COLONIARUM ET MUNICIPIORUM : III 1375 b, 1542 b.
AEDILES MUNICIPALES : I 279 a, 1614 b; — II 421 b.
AEDILIS : I 727 b, 1381 a, 1382 a, 1613 a, 1614 a; — II 37 a, 1346 b; — III 636 a, 978 b, 1328 b, 1329 a; — IV 202 a, 205 b, 1136 a, 1521 a, 1551 a, 1563 b; — V 788 a.
AEDILIS CURULIS : III 728 b.
AEDILIS MUNICIPALIS : II 416 b.
AEDITUUS : I 729 b; — II 380 a; — III 603 a; — IV 55 a, 981 b, 1274 a.
AEGAEON : I 750 a.
AEGIS : I 1102 b; — II 1136 a, 1616 b; — III 1311 b; — IV 371 b.
AEISITOI : II 3 b, 659 b.
AENEAS : I 266 a, 772 a, 831 a.
AENEATORES : II 919 b.
AEOLUS : V 615 b, 716 a.
AEQUITAS AUGUSTA : I 108 b.
AEQUITAS PUBLICA : I 108 b.
AERARII : I 110 a, 111 a, 179 a, 994 b, 995 a, 996 a, 998 a, 1004 b, 1006 a, 1248 a; — V 430 b.
AERARIUM : I 11 b, 98 a, 137 b, 179 a, 279 b, 328 b, 364 a, 732 b, 736 b, 737 a, 776 b, 777 a, 854 a, 899 b, 901 a, 905 b, 976 b, 977 b, 998 a, 998 b, 999 a, 1001 a, 1002 b, 1004 b, 1006 a, 1397 a, 1440 b, 1459 b, 1462 b, 1570 b; — II 37 a, b, 163 a, 1112 b, 1142 b, 1145 b, 1285 b, 1347 a; — III 430 b, 637 b, 742 b, 950 a, 1151 a; — IV 201 b, 631 b, 652 a, 656 b, 720 a, 799 b, 1193 a, 1196 a; — V 15 b.
AERARIUM MILITARE : I 115 b, 116 a, 364 a, 1012 b, 1317 b; — II 1143 a; — III 1059 a; — V 826 a.
AERARIUM PRIVATUM : I 365 b, 1372 b; — II 1145 a.
AERARIUM SACRUM ET PRIVATUM : II 1142 b.
AERARIUM SANCTIUS : I 580 a.
AES : I 998 b, 1507 b, 1583 a; — IV 1461 b, 1488 a.
AES ALIENUM : I 721 a, 733 a; — II 29 b.

AES EQUESTRE : I 998 b, 1004 b; — II 773 b, 800 b; — IV 1542 a.
AES HORDEARIUM : I 110 a, 124 a, 996 a, 998 b, 1004 b, 1443 a; — II 773 b; — III 256 a; — IV 1542 a; — V 430 b, 865 b.
AES MILITARE : I 279 a.
AES UXORIUM : II 111 a, 997 a, 998 a; — V 647 b, 865 a.
AESCULAPIUS : I 312 a, 695 a, 1069 b, 1078 a, 1105 a; — II 367 a, 440 b, 660 a; — IV 223 b, 562 a, 1058 a, 1250 a, b.
AESTIMATUM : I 64 b, 279 b, 1169 b; — II 38 a; — III 243 a, 1530 b; — IV 1012 b.
AESTIVI ET HIBERNI SALTUS : I 136 a.
AETERNITAS : I 927 a, 1486 a.
AETOLICUM FOEDUS : I 23 b, 310 b; — II 1200 b; — III 840 b, 1026 a; — IV 303 a, 706 a, 1585 a, 1587 b.
AFRICA : II 543 b.
AGALMA : I 413 a.
AGAMIOU GRAPHÈ : V 1040 b.
AGASO : II 743 b, 744 b, 746 b.
AGATHODAEMON : I 131 b, 737 a, 1061 a; — II 14 a, 19 a, 410 b; — V 471 b.
AGELAI : I 299 a, 1568 a; — II 622 b.
AGENTES IN REBUS : I 1633 a; — II 55 a, 414 b; — IV 159 a, 657 a, 725 a; — V 383 b.
AGEORGIOU DIKÈ : I 226 a.
AGER : I 1618 a, 1621 b; — II 1367 a.
AGER PUBLICUS : I 60 b, 99 a, 110 a, 114 a, 120 a, 138 b, 156 b, 161 b, 166 a, 727 b, 942 a, 963 b, 998 b, 1001 a, 1006 a, 1247 b, 1303 b, 1305 a, b, 1310 a, 1313 a, 1315 b, 1319 a, 1549 a, 1568 a; — II 36 b, 37 a, 108 b, 1143 b; — III 562 b, 1279 b, 1280 b; — IV 511 a, 717 b, 753 a, 846 b, 843 b, 1135 b, 1193 a, 1341 a.
AGER ROMANUS : I 110 a, 111 a, 133 b, 134 a, 157 b, 274 b, 1017 a, 1247 a; — II 162 b; — IV 916 a; — V 124 a.
AGER VECTICALIS : I 110 a, 111 a, 364 a, 728 a, 822 b; — II 37 a, 110 a, 336 b; — III 361 b, 563 b, 743 a, 1280 b; — IV 136 a, 1112 b, 1341 a; — V 665 b, 904 a.
AGGER : I 1172 a; — IV 211 a; — V 626 a, b, 912 a.
AGMEN : II 914 b; — III 418 a; — IV 226 a.
AGNATI : I 78 a; — II 972 b, 1711 a.
AGNATIO : I 1219 b; — II 822 a, 1510 a; — III 742 b, 1661 a.
AGON : I 1598 a; — IV 706 a.
AGONALIA : I 1630 b; — III 614 b; — IV 827 a, 871 a.
AGONES : I 147 a.
AGONIA : I 1630 b; — II 1048 b.
AGONOTHETAI : I 729 b; — II 1098 a.
AGONOTHÈTÈS : I 147 a, 746 a, 1502 a; — II 245 b, 247 b, 1401 a; — III 529 b, 1365 a, 2042 b; — IV 177 b, 278 a, 706 a, 1451 a; — V 198 a.
AGORA : I 82 b, 677 b, 738 a; — II 511 b, 581 a, 650 b; — IV 585 a, 596 a, 1332 a; — V 117 b.
AGORAIA TÉLÈ : II 160 a; — III 54 a; — IV 703 a; — V 68 a.
AGORANOMOI : I 151 b; — II 604 a, 629 a.
AGORANOMOS : III 1760 b; — IV 706 b.
AGRAPHIOU GRAPHÈ : II 966 a; — IV 536 a.
AGRARIAE LEGES : I 115 b, 133 a, 134 a, 135 b, 139 b, 1017 b, 1305 b, 1310 b, 1322 a; — II 37 a, 1513 a; — III 956 a, 976 b, 1279 b, 1280 a, 1538 a, 1713 a; — IV 508 a, 509 a, 753 a, 1136 a, 1193 a, 1341 a, 1368 b; — V 419 a, b, 420 a, 870 a.
AGRÈNON : III 219 a; — IV 199 a, 855 b; — V 767 a.
AGRI-OCCUPATORII : I 1247 b.
AGRIMENSOR : I 186 a, 332 a, 962 b; — II 38 b, 1517 b, 1543 a; — III 240 b, 241 a, 1726 a.
AGRIMENSORES : I 133 b, 156 b, 558 b, 962 b, 1007 b, 1312 a; — II 1140 b; — III 1255 a; — IV 1505 b.
AGRIONIA : I 593 a; — IV 197 a.
AGROTERAS THYSIA : II 147 b.
AGYIEUS : I 313 b, 348 a.
AGYRTAE : I 121 a, 689 b, 1172 b; — II 1456 b; — III 1888 b, 2138 b; — IV 628 b.
AGYRTÈS : I 1186 b.
AHENUM : I 821 b, 1140 b.
AIANTEIA : II 685 a.
AIKIAS DIKÈ : II 200 b; — IV 1262 b; — V 1412 a.
AIORA : I 606 b, 1099 a; — II 234 a, 237 a; — III 1410 a; — IV 256 b, 258 a, 871 b, 873 b; — V 922 a.
AISITOI : IV 706 a.
AISYMNÈTÈS : I 149 b.
AKOEN MARTYREIN : V 149 a.
ALA : I 1511 b; — II 785 a, 914 a, 915 b; — III 429 b, 1049 b, 1800 a; — IV 117 b, 613 a; — V 544 b.
ALABASTER : II 878 a, 1714 b; — III 933 b, 1604 b; — V 592 b, 598 a, 663 b.
ALABASTRON : I 689 a; — III 953 b.
ALABASTRUM : I 63 b, 251 a, 651 b, 1101 b.
ALBUM : I 50 a, 68 b, 272 a, 1004 a, 1459 a; — II 30 a, 39 b, 462 a, 1714 b; — IV 580 b; — V 42 b, 347 b, 405 a, 903 b.
ALBUM DECURIONUM : II 39 b.
ALBUM SENATUS : II 30 b.
ALCESTIS : I 71 a; — IV 696 a.
ALEA : I 918 a; — III 1108 a; — IV 116 a.
ALEISON : II 103 a.
ALEKTRYONÔN AGONES : I 147 a, 701 b, 1081 b.
ALEXANDREI : II 402 a; — III 467 b.
ALEXANDREI STATERES : IV 1465 b.
ALICULA : V 769 b.
ALIMENTA : I 1622 a; — III 430 a, 1712 b; — IV 509 a, 613 a; — V 893 b.
ALIMENTARII : III 1712 b.
ALIMENTARII PUERI : I 364 a, 1615 a; — II 489 b; — III 1219 b; — IV 674 b, 754 b, 801 a; — V 554 b, 789 a.
ALIMENTARII PUERI ET PUELLAE : I 1622 a; — III 2042 b.
ALIPILUS : I 659 b; — V 964 a.
ALIPTA : I 654 a, 659 b; — II 1089 b; — IV 1420 a.
ALIPTÈS : II 1698 a; — III 1347 a, 1669 a; — V 383 a, 591 a.
ALKATHOIA : II 227 b.
ALLECTIO : III 1536 a; — IV 653 b, 1495 b.
ALLIGATI : V 897 a.
ALLUVIO : I 18 a, 332 b.
ALOADAE : III 102 b, 1608 a; — IV 62 a, 68 b.
ALOGIOU GRAPHÈ : IV 329 b.
ALOPEKIS : I 222 a, 673 a, 1115 a; — II 1429 b; — III 816 a; — IV 372 a; — V 297 b, 767 b.
ALPHABETUM : I 775 b; — II 818 a, 831 a; — III 1185 b.
ALTERCATIO : I 22 a, 90 a; — III 652 a.
ALUMEN : I 219 a, 1505 b.
ALUTA : I 1505 b.
ALVEARE : I 981 b.
ALVEUS : I 782 b, 1588 a, 1696 b; — IV 341 a, 1113 b; — V 126 b, 168 b, 334 b.
AMALTHEA : I 25 b, 101 b, 1498 a, 1514 b; — III 103 b; — IV 1089 b.
AMALTHEIA : III 698 b, 706 a.
AMANUENSIS : IV 1124 a, 1165 a.
AMARYNTHIA : III 1364 a.
AMAZONES : I 673 a, 711 b; — II 141 b, 746 b; — IV 375 b, 1168 a; — V 231 b, 297 b.
AMBARVALIA : I 226 a, 452 b, 1528 b; — II 698 b, 1241 b; — IV 579 a.
AMBITUS : I 6 a, 22 a, 876 a, 1393 a, 1399 a, 1431 a, 1457 a, b, 1494 a; — II 54 a, 421 b; — III 546 b, 650 b, 949 b, 1133 b, 1142 a, 1149 a, 1159 a, 1166 a, 1371 a; — IV 542 a.
AMBLOSÉÔS GRAPHÈ : V 714 b.
AMBLOSIS : I 7 b.
AMBROSIA : III 1704 b, 1706 a; — IV 41 b; — V 591 b.
AMBUBAIAE : V 329 b.
AMBURBIUM : I 223 b, 559 a; — IV 871 a.
AMENTUM : I 270 a; — II 277 b, 783 b, 900 a, 1155 a, 1588 b; — III 1 a, 594 b, 595 a, 598 b, 599 a; — IV 482 b; — V 401 a.
AMIANTUS : V 170 b.
AMICI : I 1452 a, 1577 b; — III 159 b; — IV 814 a.
AMICI AUGUSTI : I 296 b, 549 a, 1372 a; — II 591 b; — III 429 a.
AMICITIA : II 1209 a.
AMICTORIUM : II 980 a.
AMICTUS : I 9 a.
AMICUS : I 71 a.
AMIS : IV 1114 a, 1457 a; — V 663 b.
AMMON : I 599 a; — III 698 a; — V 261 a.
AMNESTIA : II 1199 b; — III 480 b, 754 a; — IV 324 a.
AMORGINA : III 1832 b; — V 170 b.
AMPELOS : I 598 b; — V 922 a.
AMPHIARAIA : V 396 a.
AMPHIARAUS : I 82 a; — II 1110 a.
AMPHICTIONES : I 314 a, 316 b, 1023 b, 1045 a; — IV 1418 b.
AMPHICTYONES : I 148 a; — II 823 b; — III 175 b; — IV 784 a, 788 a, 1583 b; — V 98 a.
AMPHIDROMIA : I 604 a; — II 931 a; — III 489 b, 809 b, 1420 a; — IV 2 b, 871 b, 872 a; — V 745 a.
AMPHION : V 708 b.
AMPHIORKIA : I 263 a; — II 190 b; — III 761 a.
AMPHISBÈTÈSIS : IV 325 b, 1547 a.
AMPHITHEATRUM : I 395 b, 666 b, 981 b, 1187 b, 1188 a, 1588 b; — II 1565 b, 1592 a; — III 1260 a, 1490 b; — IV 520 b, 1562 a; — V 677 a, 678 a, 701 a, 968 a, b.
AMPHITRITÈ : IV 74 b; — V 253 b.
AMPHORA : I 778 a, 988 b, 1083 b, 1444 b, 1594 a; — II 844 b, 1459 b; — III 349 b, 456 b, 516 b; — IV 505 a, 1457 a; — V 642 b, 663 b, 920 b, 943 a.
AMPULLA : I 720 b, 1508 b; — II 854 b; — V 663 b, 943 a.
AMPULLARIUS : I 1508 b.
AMPYX : II 1335 a, 1340 a, 1342 a; — III 812 a, 816 b; — IV 364 b.
AMULETUM : I 10 b, 103 b, 294 a, b, 624 a, 666 a, 748 b, 755 a, 970 b, 1198 a, 1511 b, 1562 a; — II 845 a, 985 b, 986 b, 1030 a, 1481 a, b, 1485 a, 1617 a; — III 1410 a, 1419 b, 1420 a, 1506 b, 1513 a; — IV 88 a; — V 4 a, 9 a, 31 a, 941 a.
AMUSSIS : V 335 b.
AMYMONÈ : I 1089 b; — II 23 a, 24 a, 1473 a.
ANADIKIA : II 205 b; — III 797 b, 798 a; — IV 537 a; — V 150 b.
ANAGOGÈS DIKÈ : IV 1261 b.
ANAGNOSTÈS : I 35 b.
ANAGRAPHÈ : V 405 b.
ANAKALYPTERIA : I 1032 b; — II 383 a, 389 a, 619 b.
ANAKRISIS : II 129 a, 184 b, 204 b, 494 a; — III 761 a; — IV 323 a.
ANANKAION : I 246 b, 916 a.
ANASKEUAZEIN : V 407 a.
ANATOKISMOS : II 1217 a; — V 609 a.
ANAUMACHION : II 49 b.
ANCLABRIS : I 978 b.
ANCORA : IV 36 b, 848 b; — V 591 b.
ANDRAPODISMOU GRAPHÈ : II 582 b; — IV 1261 a, b, 1262 b.
ANDROLEPSIA : II 1204 a, 1497 a; — IV 487 a.
ANDROMEDA : IV 75 b, 398 b, 405 a.
ANGARIAE : I 132 b.
ANGERONA : I 255 b.
ANGITIA : II 142 b.
ANNA PERENNA : III 569 b, 710 a.
ANNALES : III 1235 b; — IV 662 a.
ANNALES LEGES : I 1456 b; — III 1158 b, 1167 b, 1532 b, 1932 b; — IV 629 b, 798 b.
ANNALES MAXIMI : I 46 b, 49 b, 50 a, 178 a, 1132 b, 1405 b; — II 1011 b; — IV 570 b; — V 18 b.
ANNONA : I 112 a, 116 a, 126 a, 162 a, 892 b, 898 b, 900 b, 965 b, 972 a, 1071 b, 1291 a, 1497 a, 1611 b, 1613 b, 1614 a, 1621 b; — II 38 b, 283 b, 829 a, 921 b; — III 268 b, 274 b, 430 a, 468 b, 949 b, 1150 a, 1172 b, 1175 a, b, 1776 a; — IV 171 a, 203 a, 430 a, 500 b, 509 a, 613 a, 621 a, 1196 a; — V 17 b, 132 b.
ANNONA CIVICA : I 277 b, 280 a, 366 a, 893 a, 965 b, 1169 b, 1614 a, b; — II 1347 b, 1349 a; — III 274 b; — IV 21 b, 497 b; — V 431 a, 435 b, 439 a.
ANNONA MILITARIS : I 60 b, 64 b, 273 b, 280 a, 365 b, 578 b, 732 a, 898 a, 1169 b, 1426 a; — II 38 b, 695 b, 871 b, 1213 b, 1349 a

— III 274 b, 275 a; — IV 712 a, [illegible]
ANNONARIAE SPECIES : I 277 b, 365 a, 1614 a; — II 695 b; — III 274 b; — IV 8 a, 419 a, 656 a, 1570 a.
ANSARIUM : I 366 a; — II 1243 a.
ANTAE : I 1339 a; — IV 336 a; — V 59 a.
ANTAEUS : III 95 b, 96 a; — IV [illegible]
ANTEAMBULONES : III [illegible]
ANTECESSOR : I [illegible] — II [illegible] — III [illegible] — IV [illegible]
ANTEFIXA : I [illegible] — II [illegible] — V [illegible]
ANTEROS : I [illegible]
ANTESIGNANI : I [illegible]
ANTHESPHORIA : IV [illegible]
ANTHOLOGESIS : III [illegible] — IV 473 b.
ANTHOSIS : I 321 b, 1302 a; — IV 1327 b.
ANTIGONEIA : V 210 a.
ANTIGRAPHÈ : II 204 a; — IV 323 a.
ANTIGRAPHEIS : IV 708 b.
ANTIGRAPHEUS : V 207 b.
ANTINOUS : I 291 b.
ANTLIA : III 287 b; — V 566 a.
ANUBIS : III 12 b, 577 b; — IV 340 a, 1248 a; — V 261 a.
ANULUS : I 255 a, 263 a, 570 b, 1438 b, 1440 a; — II 2 a, 845 a, 1366 b, 1484 b; — IV 279 b, 1247 b, 1326 a, 1329 b.
ANULUS AUREUS : I 295 a; — IV 1186 a.
APAGOGÈ : I 331 a; — II 493 b, 614 a, 638 a; — III 828 b, 829 b; — IV 536 a.
APALARE : I 1581 a.
APATURIA : I 618 a; — II 258 a; — III 75 b, 767 a; — IV 235 a, 872 b; — V 357 a.
APELEUTHEROI : I 323 b; — III 768 a, 1881 a; — IV 542 a, 609 a, 1263 a, 1264 a, 1366 a; — V 1043 b.
APES : I 219 b; — II 1025 b; — III 1295 b, 1701 a, 1706 a; — IV 1449 b; — V 873 a, 958 a.
APHAIRESIS : II 878 a.
APHAIRESIS EIS ELEUTHERIAN : I 706 a; — IV 1264 b; — V 1040 b.
APHAIRESIS EIS EMPHANÔN KATASTASIN : V 1040 b.
APHAMIOTAI : I 1564 a, b; — III 67 a, 826 a; — IV 705 b, 1264 b, [illegible]
APHANÈS : I [illegible] — IV [illegible]
APHANÈS OUSIA : IV [illegible]
APHETAI : I [illegible]
APHETOI : II [illegible]
APHORMÈ : V [illegible]
APHORMÈS DIKÈ : IV [illegible]
APHRODISIASTAI : V [illegible]
APLUSTRE : IV [illegible]
APODEKTAI : I 291 b; — II 604 a; — III 1981 b; — IV 613 a.
APODIDRASKINDA : III 2010 b.
APOGRAPHÈ : II 64 b, 392 b, 1657 a; — IV 753 a; — V 1019 a.
APOKERYXIS : I 5 b, 76 b; — II [illegible] — IV [illegible] — V [illegible]
APOLLO : I [illegible] — II [illegible] — III [illegible] — IV [illegible] — V [illegible]
APOPHASIS : I [illegible] — II [illegible]
APOPHORA : III 852 b.
APOPHORETA : I 34 b, 1280 b, 1282 a; — III 903 b; — IV 1127 a, 1531 a; — V 1008 b.
APOPHRADES HEMERAI : I 307 b; — II 173 b, 519 b.
APOSTASIA : III 2 b; — IV 627 b, 986 a.
APOSTASIOU DIKE : I 302 a; — III 1881 a.
APOTHECA : V [illegible]
APOTHEOSIS : I 347 a, 561 b, 670 a, 1541 a; — II 779 b; — III 143 a, 1417 b; — IV 571 b, 651 a, 878 a, 946 a, 1119 a, 1196 a, 1238 a; — V 1508 a.
APOTIMÈMA : II 391 b, 392 a; — III 1943 a; — V 864 b.
APOTYMPANISMOS : III 811 a, b, 830 a; — IV 525 a.
APPARITOR : I 447 b; — II 31 a, 39 b, 40 a, b.
APPARITORES : I 99 a, 1468 a; — III 1239 a, 1242 a, 1547 a; — IV 155 b, 610 a, 1013 a; — V 817 a.
APPELLATIO : I 1219 a, 1454 a, 1459 b; — II 809 b; — III 550 b, 640 b, 642 b, 657 a, 742 b; — IV 229 a, 231 b, 830 b, 850 b.
APPLICATIONIS JUS : II 1508 b.
AQUA : I 1613 a; — II 1332 b; — III 592 b; — IV 780 b, 781 a, 1281 a.
AQUAE : II 370 b, 1228 a; — III 114 b, 1279 b; — IV 125 a, 127 a, 874 b, 1304 b; — V 819 a.
AQUAEDUCTUS : I 333 a, 366 a, 663 a, 940 a, 1260 a, 1584 b, 1603 a, 1615 a; — II 597 a, 1121 a, 1146 a, 1228 a, 1237 b; — III 904 b, 905 a, 1219 b, 1468 b; — IV 494 a, 542 a, 563 b, 779 b, 781 a, 1350 a, 1430 a; — V 528 a, b, 666 b, 893 b.
AQUAELICIUM : II 1238 a; — III 710 b; — IV 871 b.
AQUARII : I 97 b, 344 b, 940 a, 1617 a; — IV 1274 b; — V 368 a.
AQUARIUS : I 659 b; — III 276 a; — V 893 b.
AQUILEX : II 582 b; — III 1500 b.
ARA : I 22 a, 1449 b; — II 160 b, 351 a, 352 a, 561 b, 728 b, 1195 b; — III 942 b; — IV 767 b, 872 a, 964 b, 978 b, 1234 b; — V 89 a, 286 b, 542 a, 954 a.
ARAE : I 1434 a.
ARATRUM : I 1229 b, 1587 a; — II 803 a, 1082 a; — III 663 a, 1462 b, 1629 b; — IV 418 b, 895 b, 904 b, 919 b, 1561 b.
ARBOR : I 93 a.
ARBORES : III 1352 a.
ARBORES SACRAE : I 317 a, 351 b, 626 a, 1067 a, 1157 a, 1449 b, 1524 b, 1529 b, 1534 b, 1697 b; — II 370 b, 1356 a; — III 130 b, 132 a, 278 b, 1245 a, 1246 a, 1247 b, 1248 a, 1250 a, 1415 b; — IV 872 b, 933 b, 1305 a, 1471 a, 1574 b; — V 343 b.
ARBYLÈ : V 767 b.
ARCA : I 120, 754 a, 900 b, 911 b, 1202 a; — II 351 a, 847 a; — III 1280 b, 1292 b, 1561 b; — IV 404 b, 718 a, 1065 a, 1067 b, 1197 b; — V 176 a, 336 b.
ARCA FRUMENTARIA : I 277 b, 278 b.
ARCA MUNICIPALIS : I 280 b, 647 b, 822 b, 1264 a.
ARCA OLEARIA : I 278 b; — III 274 b; — IV 171 a.
ARCA PRAEFECTURAE : I 115 b, 1662 a; — IV 1570 a.
ARCA PUBLICA : II 1243 a; — IV 202 a.
ARCA VINARIA : I 278 b; — III 274 b.
ARCADICUM FOEDUS : III 841 a, 2133 b; — IV 705 b.
ARCARII : I 120 b; — V 827 b.
ARCARIUS : III 1217 b.
ARCERA : III 743 b; — V 667 b, 848 a.
ARCHAI : II 666 b; — III 826 a, 873 a; — IV 706 a; — V 272 a.
ARCHAIRESIAI : II 523 a.
ARCHEION : I 119 b, 382 a.
ARCHIATRI : IV 622 b.
ARCHIATRUS : III 1218 a, 1669 a, [illegible]
ARCHIEREUS : I 149 a, 326 b, 729 b, 811 a, 1410 b; — IV 718 a, 979 a, 946 b.
ARCHIGUBERNUS : II 921 a.
ARCHITECTI : I 1646 a.
ARCHITECTUS : I 926 b; — II 922 a, 1543 a; — III 1561 b; — IV 1536 a.
ARCHON : I 77 b.
ARCHONTES : I 5 b, 677 b, 684 b; — II 245 b, 554 b, 755 b; — IV 542 a, 1403 b; — V 242 a.
ARCIRMA : I 388 b.
ARCUBALLISTA : II 962 a, 1459 b; — III 1582 b; — V 364 a, 367 b, 685 a.
ARCULA : III 1292 b.
ARCULARIUS : V 176 a.
ARCULUM : I 1089 b; — IV 923 b.
ARCUMA : V 667 b.
ARCUS : I 1510 b; — II 628 a, 887 b, 900 a, 1243 a, 1256 b, 1263 a, 1336 b, 1699 b; — III 603 a, 1259 b, 1633 a; — IV 427 a, 584 a; — V 297 b, 490 a, 685 a.
ARCUS TRIUMPHALIS : I 391 a; — V 787 a.
ARENA : IV 1543 a.
AREOPAGOS : V 714 a.
AREOPAGUS : I 738 b; — II 626 a; — IV 234 a, 442 a, 609 a, 1362 a.
ARGEI : II 1071 b, 1192 b, 1241 b; — IV 569 b, 818 a, 871 a, 976 b, 1018 a; — V 299 a, 428 b, 757 a, 862 b.
ARGENTARII : I 46 b, 88 b, 543 a, 1267 a, 1426 a, 1612 a; — II 36 a, 462 a, 1295 b; — III 1720 b, 1768 a; — IV 393 a, 397 b, 643 a, 933 a, 1367 a; — V 408 b.
ARGENTARIUS : I 1297 a, 1454 b; — III 922 a, 2002 b; — IV 118 a, 673 b; — V 10 b.
ARGENTUM : I 406 a, 569 b; — II 847 a; — III 1763 b.
ARGENTUM OSCENSE : III 1975 a.
ARGIAS GRAPHE : V 1040 b.
ARGOI LITHOI : I 168 b, 642 b, 1072 b; — III 130 a, 1875 b; — IV 188 a, 1470 b.
ARGONAUTAE : I 70 b, 574 b; — II 250 b; — III 616 a, 104 b, 1561 b, 1664 a; — V 716 b, 987 a.
ARGUS : III 568 a, 707 a.
ARGYROTAMIAI : IV 709 a.
ARIANÈ : I 612 a; — V 230 b.
ARIES : I 1172 a; — II 1343 b; — III 464 a; — IV 209 b, 210 b; — V 911 b.
ARIMASPI : I 574 b; — II 1669 a.
ARION : I 82 b.
ARISTAEUS : I 312 a, 603 b; — III 1701 b; — IV 163 b.
ARITHMETICA : I 2 b, 820 a; — II 483 b; — III 1633 b.
ARMAMENTA : I 432 a; — IV 599 a, 600 b.
ARMAMENTARIA : IV 596 a.
ARMAMENTARIUM : I 1622 a; — II 921 b; — III 1061 a.
ARMARIUM : I 362 b; — II 352 b; — IV 766 a, 1124 b; — V 12 a, 1073 b.
ARMILAUSA : III 901 a; — IV [illegible]
ARMILLA : I 254 a, 755 b, 1510 a; — II 119 b, 362 b, 845 a; — IV 98 b, 397 a, 427 a, 1420 b, 1439 b; — V 377 b, 925 b.
ARMILUSTRIUM : II 1049 b; — III 1429 b; — IV 871 b.
ARMORUM CUSTOS : I 432 a, 1223 a, 1673 b; — II 921 b; — III 1057 a.
ARNIS : III 802 b, 873 a.
AROTOI HIEROI : I 353 a.
ARRA : V 29 a.
ARRHA : II 610 b.
ARRHEPHORIA : I 986 a; — II 270 b, 815 b; — III 1096 b, 1915 a, b; — IV 305 b.
ARTIFICES : I 380 a, 569 b; — III 1735 b; — IV 208 b, 1013 b, 1274 a.
ARUNDO : III 1382 a.
ARVALES : I 15 b, 922 b; — II 28 b, 182 a; — III 431 b, 538 a, 1237 a, 1416 a, 1430 b; — IV 569 b, 836 b, 944 a, 980 a, 1052 b; — V 769 b.
ARVALES FRATRES : I 223 a, 859 a, 1292 b; — II 1016 a, 1081 b; — III 734 a; — IV 1014 b, 1274 a, 1589 b; — V 117 b.
ARX : I 148 a.
ARYBALLOS : I 177 a, 454 a, 651 a; — V 592 b, 663 b, 943 a.
ARYSTICHOS : I 1675 a; — II 595 b, 636 a, 659 b.
AS : I 123 a, 216 b, 274 a, 410 a, 652 b, 689 a, 1003 b, 1093 b, 1224 a; — II 41 b, 113 a, 119 b, 224 b, 323 b, 415 b, 846 a, 897 b; — III 1963 b; — IV 367 b, 548 b, 797 a, 802 a, 815 a, 927 a, 1183 a, 1208 b, 1285 b; — V 23 a, 412 a, 590 b, 827 b, 854 a.
ASBESTOS : I 227 b.
ASBESTUS : II 1395 b; — III 935 a; — V 170 b.
ASCIA : I 32 a; — II 45 a, 1082 a, 1321 a, 1394 b; — III 2009 a; — IV 1138 b, 1165 a, 1168 b, 1170 b, 1172 a, 1538 a, 1543 b; — V 60 a, 334 b.
ASEBEIA : III 2005 a; — IV 706 b, 982 b, 1486 a; — V 1040 b.
ASIARCHA : I 374 a, 713 a, 729 b, 1410 b, 1532 b; — II 1428 b; — III 846 a, 850 a; — IV 947 a, 1596 a; — V 100 a.
ASINARIA : III 67 a.
ASINUS : III 2021 b; — IV 914 b; — V 752 a.
ASKLAPIASTAI : V 260 b.
ASKLEPEION : I 334 b, 1107 b; — IV 217 a, b, 219 a, 223 a; — V 92 a.
ASKLEPIEIA : II, 684 a; — IV 861 a.
ASKOLIA : I 606 b, 1484 b; — II 234 a; — V 616 b.
ASKOLIASMOS : IV 1056 b, 1098 b; — V 922 a.

ASKOS : V 616 b, 663 b, 944 a.
ASSER : III 1005 a; V 336 b.
ASSERTOR : III 1094 a.
ASSESSOR : I 1451 a, 1452 a, 1496 a; — III 637 a, 639 b; — IV 231 b, 720 a.
ASTRATEIA : II 49 b.
ASTRATEIAS GRAPHÈ : II 49 b, 895 a.
ASTROLOGIA : III 1496 a, 1503 a.
ASTRONOMIA : I 825 a, 1095 a, 1129 a, 1130 a; — II 168 b, 249 a; — III 1633 b, 1634 a; — IV 478 b, 821 b, 1335 a, 1336 a, 1431 b; — V 1046 a, 1052 a.
ASTYNOMOI : I 467 b; — II 629 a.
ASYLIA : III 297 b; — IV 487 b, 1271 b.
ASYLUM : I 347 b, 729 a; — V 669 b.
ATABYRIASTAI : V 260 b.
ATALANTE : III 1341 b; — IV 1550 b.
ATELEIA : II 625 a, 696 b; — III 588 b, 1645 b, 1879 b; — IV 702 b; — V 68 a.
ATELLANAE : II 291 b; — III 1375 a.
ATELLANAE FABULAE : III 226 a, 1371 b, 1904 a; — IV 415 a, 437 b; — V 191 a.
ATER : I 1327 b.
ATHENIENSES STATERES : IV 1465 b.
ATHENIENSIUM RESPUBLICA : Voir Attica Respublica.
ATHLETA : I 1643 b, 1685 a; — II 1698 b, 1704 a; — III 1341 a, 1346 a, 1366 a, b, 1368 a, 1369 a, 1373 b; — IV 193 b, 1450 b, 1550 b.
ATHLETAE : I 1159 a, 1289 b; — II 1111 b, 1699 a; — IV 804 a.
ATHLETAI : II 1698 a, 1704 b; — III 590 a.
ATIMIA : I 66 b, 84 a, 130 a, 233 b, 265 b, 413 a, 916 a; — II 49 b, 52 a, 516 b, 555 a; — III 483 a, 796 b, 831 a, 1545 b, 1741 a; — IV 536 a, 707 a, 937 a, 1553 b, 1557 b.
ATLANTES : I 930 a; — V 66 a.
ATLAS : I 491 b; — III 97 a, 1997 b; — IV 399 b; — V 1051 b.
ATRAMENTARIUM : I 529 a.
ATRAMENTUM : I 528 b; — II 710 b, 1615 a.
ATRIENSES : I 1508 a.
ATRIENSIS : IV 1275 b.
ATRIUM : I 363 a, 708 a, 861 a, 929 a, 981 b, 984 b, 1278 a; — II 350 b, 836 b, 846 b, 1035 b, 1395 b, 1709 b; — III 904 a; — IV 397 b, 494 a, 1275 b; — V 63 b, 878 a.
ATTALISTAI : V 261 a.
ATTICA RESPUBLICA : III 1552 a, 1882 a; — IV 902 a, 1205 a, 1403 b.
ATTIS : I 543 a.
ATYS : III 136 a.
AUCTIO : I 407 a, 532 b, 736 b, 1265 a, 1430 b, 1440 b; — II 612 b; — III 1239 a; — IV 610 b; — V 12 b.
AUCTOR : II 866 a; — IV 538 b.
AUCTORAMENTUM : I 705 b; — II 1574 a; — III 1168 b; — IV 952 a.
AUCTORITAS : III 487 b.
AUCTORITAS PATRUM : I 543 b, 1387 b, 1628 a; — II 1515 b; — III 1122 b; — IV 349 a, 359 b, 508 b, 826 b, 827 a, 1185 a, 1187 a, 1191 b, 1192 a.
AUCTORITAS SENATUS : I 1378 b.
AUDITORIUM : I 330 b; — II 161 a.
AUDITORIUM PRINCIPIS : II 455 b.
AUGUR : I 1312 a; — II 102 b; — III 241 a, 1156 b, 1277 b.
AUGURES : I 140 a, 581 a, 1292 b, 1405 b; — II 294 b, 295 b, 296 a, b, 302 b, 316 b, 453 b; — III 18 b, 435 a, 733 a, b, 742 b, 1130 b; — IV 543 b, 544 b, 765 b, 821 b, 825 b, 836 b, 837 a, 871 b, 874 a, 944 a, 1196 a, 1274 a; — V 12 a, 13 b, 429 a, 670 b.
AUGURIUM SALUTIS : I 558 b; — III 439 b.
AUGUSTALES : I 81 b, 1430 b; — IV 357 b, 944 b, 1285 b; — V 414 b.
AUGUSTALIA : II 1058 a; — III 1377 a; — IV 1163 b.
AUGUSTUS : I 831 a; — III 425 a; — IV 649 b.
AULAEA : I 1280 a; — II 1398 b; — V 43 a, 672 b, 673 a.
AURARIA FUNCTIO : I 579 a, 1009 b.
AUREUS : I 292 b, 1012 b, 1320 b, 1321 a; — II 99 b, 100 a, 415 b; — III 1966 a, b, 1967 a, 1978, b, 1979 a, 1983 a; — IV 368 a, 796 a, 801 b, 802 a, 1183 a, 1285 a, 1390 a; — V 124 b, 412 a.
AUREUS ANTONINIANUS : I 409 a.
AUREUS AURELIANUS : I 409 a.
AURIFEX : I 562 a, 805 a; — II 948 b, 949 a; — III 1291 b, 1561 b; — V 45 a.
AURIGARIUS : I 572 a.
AURIGATOR : I 572 a.
AURISCALPIUM : II 102 a; — V 964 b.
AURORA : IV 84 b, 111 b; — V 253 b, 256 a, 346 b.
AURUM : I 568 a, b; — II 949 a; — III 1713 b.
AURUM CORONARIUM : I 118 a, 1534 b, 1633 a; — II 167 a, 1143 b; — IV 838 b; — V 437 b.
AURUM NEGOTIATORIUM : I 1133 b; — III 1773 b; — V 666 a.
AURUM OBLATITIUM : I 118 a, 1291 a.
AURUM TIRONICUM : II 222 b, 223 a; — IV 715 a; — V 344 b, 436 a, 437 b.
AURUM VICESIMARIUM : I 110 b, 111 b, 1460 a; — II 98 a, 1145 b; — III 1966 a; — V 666 a.
AUSPICATIO : III 733 b.
AUSPICIA : I 139 b, 550 a, 991 b, 994 a, 1373 b, 1393 b; — II 294 b, 296 b, 316 b; — III 18 b, 30 b, 435 a, 437 b, 439 b, 742 b, 1127 b, 1136 a, 1558 a; — IV 140 a, 836 b, 837 a, 872 a, 1336 a; — V 12 a.
AUSPICIUM : I 1456 a; — II 102 b; — V 930 a.
AUTHEPSA : I 821 b.
AUTOMACHEIN : I 684 b.
AUXILIA : I 389 a, 672 b, 676 a; — II 914 a, 915 a, 918 b; — III 1799 b, 1801 a; — IV 389 b.
AUXILIARES : I 586 b.
AUXILIARII : I 145 b, 283 a, 586 b.
AVENA : II 1345 b.
AVERTA : I 1657 a; — V 1032 a.
AVES : I 699 b.
AXONES : I 178 a; — IV 439 b.

B

BACCHANALIA : I 636 a; — II 232 a, 827 a; — III 1191 a, 2137 b; — IV 419 b, 1200 a.
BACCHOS : I 1076 b; — II 570 b; — III 115 a.
BACCHUS : I 234 a, 361 a, 590 a, 668 b, 681 b, 682 a, 758 a, 759 b, 762 b, 763 a, 767 a, 772 a, 775 b, 1025 a, 1028 b, 1030 b, 1032 b, 1034 a, 1035 a, 1036 b, 1039 b, 1044 a, 1045 b, 1051 a, 1062 a, 1063 b, 1064 a, 1072 a, 1076 a, 1205 a, b, 1206 b, 1207 b, 1252 b, 1510 b, 1516 b, 1600 b, 1604 b; — II 120 a, 230 a, 311 b, 410 a, 537 a, 549 a, b; — III 13 a, 101 b, 108 b, 113 a, 138 b, 369 a, 503 b, 706 b, 707 a, 1191 a, 1485 a, 1609 a, 1701 b, 1705 a, 1706 b, 2021 b, 2134 b, 2137 b; — IV 123 b, 125 a, 297 b, 298 a, 371 b, 399 b, 715 b, 929 b, 1040 b, 1041 a, 1170 a, 1250 a; — V 260 b, 266 b, 267 b, 289 a, 293 b, 294 b, 627 a, 922 a, 979 b, 987 a, 1035 b, 1036 a, b.
BACULUM : II 80 b; — IV 339 a, 368 b, 1115 b, 1116 b, 1117 a, 1161 a; — V 966 b.
BAETYLIA : I 5 b, 413 a, 935 a; — II 529 a, b, 1356 b, 1463 a; — III 130 a, 1875 b, 1912 b, 1995 b, 1996 a; — IV 198 a, 1088 b, 1207 b, 1470 b; — V 953 a.
BAETYLUS : II 374 a.
BAJULUS : III 1291 b.
BALATRO : III 1900 a.
BALLÉTYS : I 1024 b, 1025 a, 1026 a; — II 548 a, 573 a; — III 930 b.
BALNEAE : I 821 b, 861 a, 989 a, 1103 b, 1355 a; — II 1341 b.
BALNEARE : I 653 a.
BALNEUM : I 170 a, 219 a, 251 a, 331 b, 647 b, 667 a, 1582 a; — II 344 b, 352 b, 1037 a, 1231 a, 1256 b, 1690 a; — III 881 a, 999 b, 1479 a, 1623 b; — IV 494 a, 585 a, 767 b, 781 b, 782 b, 1120 a, 1179 a, 1392 a, 1441 a, 1570 a; — V 119 b, 134 b, 214 a, 277 a, 591 a, 628 a, 819 a, 872 b.
BALTEUS : I 664 a, 688 a, 754 a, 1178 b, 1179 a, 1250 b, 1342 a; — II 888 a, 983 a, 1111 b, 1584 a, 1592 b, 1604 a, 1606 a; — III 1069 b, 1255 a; — IV 333 a, 767 b, 1550 a; — V 1057 a, 1063 a.
BARATHRON : III 863 b.
BARBA : I 1360 a, 1365 a; — II 847 a; — III 1349 a, 1350 b; — IV 108 a; — V 354 a, 355 a, b, 864 a, 865 a, 964 b.
BARBARI : I 571 b, 746 a, 1137 b; — II 45 b, 107 b, 1213 a, 1547 a; — III 1313 b; — IV 392 a; — V 297 a, b.
BARBARICARII : II 961 a.
BASILEIA : I 517 a; — V 518 b.
BASILICA : I 1269 a, 1434 a; — II 882 a; — III 639 b; — V 417 b.
BASILINDA : III 1358 b.
BASILIUM : III 581 a.
BASSARA : I 599 a, 682 a, 1175 a; — II 616 b; — III 1483 b; — V 767 b.
BASSARIS : IV 41 a.
BASTAGARII : I 118 b.
BASTERNA : V 667 b.
BATILLUM : II 1360 b; — IV 279 a.
BAUBO : I 1055 b, 1068 a; — II 577 b.
BAUKIDES : V 767 b.
BAXAE : I 684 a, 1558 b; — IV 1387 b, 1389 a.
BELLEROPHON : I 1102 b; — II 746 b; — IV 421 b.
BELLONA : I 686 a; — II 619 a, 1156 a.
BENDIDEIA : I 686 b, 687 b; — III 800 a, 1878 b.
BENDIS : I 598 a, 686 a, 1036 b, 1551 b; — II 138 a.
BENEFICIA : Voir Beneficium.
BENEFICIARII : I 672 b, 688 b, 1489 b; — III 1052 b.
BENEFICIARIUS : II 920 b.
BENEFICIUM : I 688 a, 1405 a; — II 224 a; — III 1895 a.
BENNA : I 1658 b; — IV 504 b; — V 667 b.
BESA : I 177 a.
BESTIAE : II 344 a, 543 a, 981 a, 1668 b; — III 289 a, 1357 a, 1579 b; — IV 1237 a; — V 157 b, 343 a.
BESTIAE CICURES : I 878 a, 888 b.
BESTIAE DOMESTICAE : I 697 a.
BESTIAE MANSUETAE : II 60 a, b; — V 701 a, 958 b.
BESTIARII : II 1590 a; — III 1579 a.
BESTIARIUS : I 696 a.
BIAION DIKÈ : II 200 b; — III 11 a; — V 1040 b.
BIBLIOTHECA : I 432 a; — II 352 b, 1277 b; — III 411 a, 1219 b, 1295 b; — IV 812 b, 1274 b; — V 967 a, 968 a.
BIBLIOTHECAE : III 1219 b, 1295 b.
BIDENS : I 711 b; — III 1253 a; — IV 811 a, 919 b.
BIDENTAL : I 93 a, 709 a; — II 871 b, 1355 b, 1396 b; — III 22 a; — IV 779 b; — V 277 a.
BIDÉOI : II 635 a.
BIGAMIA : I 97 b; — III 1639 b; — IV 542 a.
BIGATI : I 411 b; — IV 796 b.
BIKOS : IV 226 a, 1457 a.
BIPALIUM : I 709 a; — IV 279 a; — V 627 a.
BIPENNIS : I 746 a; — IV 1165 a, 1168 b, 1172 a; — V 334 b.
BIRRHUS : I 1579 a.
BIRRUS : I 915 a; — III 901 a; — IV 291 b; — V 769 a.
BISELLIUM : I 560 a; — IV 1237 b.
BITHYNIARCHA : I 374 a, 1410 b; — III 850 a; — V 100 a.
BLABÈS DIKÈ : IV 1264 a, 1590 b; — V 148 b, 1039 b.
BLAUTAE : V 767 b.
BOÈDROMIA : I 313 a; — II 850 a.
BOEOTICI STATERES : IV 1466 a.
BOEOTICUM FOEDUS : I 738 a; — III 52 b, 835 a, 1918 a; — IV 295 b, 1585 a.
BOMBYCINAE VESTES : IV 1252 a.
BOMBYCINUM : I 1264 b; — V 170 b, 766 b.

BOMBYLIOS : I 177 a, 251 a, 689 a; — III 881 a; — IV 1252 a; — V 592 b, 663 b.
BOMONIKÈS : II 464 b.
BONA : IV 840 b.
BONA CADUCA : I 20 b, 732 b, 733 a, 776 a, 777 a, b; — IV 351 b.
BONA DAMNATORUM : I 113 a, 133 b, 728 a; — II 944 a, 1143 a; — IV 351 b, 540 b.
BONA DEA : I 695 a, 726 a, 1022 b, 1042 a, 1070 b, 1072 a, 1076 b; — II 21 a, b, 412 a, 980 a, 1021 b; — III 1553 b, 2138 b; — V 669 a, 757 a, 758 a.
BONA TEMPLORUM : II 110 a, 1112 b, 1517 a; — III 1042 a; — V 106 a.
BONA VACANTIA : I 737 a; — II 54 b, 102 b, 109 a; — IV 23 b; — V 601 b, 618 a.
BONAM COPIAM JURARE : I 733 b.
BONORUM CESSIO : I 207 b, 727 a, 734 a, 976 b; — II 29 b, 36 b; — III 644 a, 1589 b; — V 14 a, 712 a.
BONORUM COLLATIO : IV 1520 b.
BONORUM EMPTIO : I 733 b, 737 a, 976 b; — II 29 a, b, 36 a, 47 a, 335 b; — III 559 a, 644 a, 1938 b, 1939 b; — IV 474 a, 714 b, 1165 a; — V 599 b, 601 b, 606 b, 711 b.
BONORUM POSSESSIO : I 178 b; — II 451 b, 973 b, 1645 b; — III 129 a, b, 559 a, 613 a, 1660 b, 1938 b; — IV 604 a, 605 b, 1559 a, 1560 a, 1572 b; — V 140 a, 144 a, 601 a.
BONORUM SECTIO : I 976 b, 1002 a; — IV 474 a, 1165 a; — V 601 b, 712 a.
BONUS EVENTUS : I 131 b; — II 14 a, 19 a.
BOÔNAI : II 106 a.
BORÉASMOI : V 716 b.
BOULÈ : I 540 b, 746 a; — II 327 a, 453 a, 554 b, 700 a; — IV 453 a, 673 a, 706 a, 709 a, 741 b, 743 a, 1184 b, 1198 b; — V 131 b.
BOULEUSEÔS GRAPHÈ : II 966 a; — IV 536 a, 743 b.
BOUPHONIA : II 1241 b; — III 54 a.
BRACAE : V 767 b, 769 a, 773 a; — V 1064 b.
BRACCA : II 1032 a.
BRACCAE : I 265 b, 423 b, 673 a, 675 b, 747 a, 915 a; — II 982 a.
BRACTEA : I 570 b, 747 b, 1523 b; — III 311 b; — V 349 b, 703 a.
BRACTEAE : I 255 a, 673 b, 807 b, 814 a.
BRACTEATI : III 1971 b.
BRATTAE : II 845 a.
BRATTEA : I 747 a; — III 1562 a; — IV 323 a, 1172 b; — V 1064 a.
BRATTEAE : I 788 a.
BRAURONIA : I 687 b; — II 234 b; — III 58 a, 1363 a; — IV 871 a.
BREVIARIUM ALARICI : I 1268 b, 1269 a.
BREVIARIUM IMPERII : I 1007 a.
BRITOMARTIS : I 615 a; — II 146 a.
BROMIAS : IV 1160 b.
BUCCINA : Voir Bucina.
BUCELLARII : II 1516 b.
BUCINA : I 754 a, 1379 b, 1512 a; — II 1674 b; — IV 1321 a, 1334 a; — V 523 a, 526 b, 527 a.
BUCINATORES : III 1057 a.
BULLA : I 255 a, 570 b, 1177 a, 1180 b, 1182 a, 1238 b, 1239 a, 1290 b, 1562 a; — II 479 a, 483 a, 845 a, 1110 a; — III 13 a, 605 a, 1316 b, 1420 a; — V 348 a, 353 a.
BURGARII : I 688 b, 937 a; — II 918 b.
BUSTUARIUS : II 1401 a, 1565 a.
BUTYRUM : I 933 a, 1158 b; — III 883 b.
BUXUM : V 2 a.
BYSSUS : I 233 b; — IV 910 b, 1346 a; — V 170 b, 378 b.

C

CABIRI : I 261 b, 264 b, 610 b, 686 b, 776 a, 1027 a, 1029 b, 1044 b, 1045 a, 1048 a, 1052 b, 1062 a, 1063 a, 1064 a, 1077 a, 1206 b; — II 1 a, 257 b, 258 a, 260 b, 1079 b; — III 132 b, 787 a, 1665 b, 1811 a, 2136 a, b, 2141 b; — V 261 a, 541 a, 983 b, 1035 a.
CACABUS : I 677 a, 821 b, 1140 b, 1581 a; — IV 171 b; — V 343 b.
CACUS : III 125 b.
CADMUS : I 1036 b, 1045 a, 1060 b, 1069 b; — II 407 b; — IV 698 b.
CADUCA : I 777 a; — II 102 b.
CADUCARIAE LEGES : I 20 b, 721 a, 732 b; — II 54 b, 102 b, 810 a, 1113 a, 1143 a, 1347 b; — III 742 b, 1042 a, 1932 b; — IV 674 b; — V 142 a, 865 b, 902 b.
CADUCUM : I 1239 a.
CADUS : I 777 b, 778 b; — II 332 b, 844 b, 1716 a; — III 871 b; — IV 780 a, 1114 b, 1159 b, 1357 b; — V 663 b.
CAELATURA : I 122 b, 260 a, 410 a, 569 b, 664 a, 747 b, 754 a, 810 b, 1134 b, 1135 a, 1137 b, 1238 b, 1252 b, 1555 b, 1573 a, 1587 a; — II 7 b, 161 a, 596 a, 831 a, 844 b, 845 a, 1077 b, 1082 a, 1090 a, b, 1248 b; — III 441 b, 462 b, 1255 a, 1332 b, 1561 a; — IV 232 b, 302 b, 513 b, 515 b, 809 b, 1136 b, 1302 b, 1307 b, 1488 a, 1492 b; — V 628 a, 660 a, 998 a.
CAELUM : I 778 b, 791 b; — II 1077 b, 1082 a; — IV 1138 b, 1538 a; — V 335 a, 374 a.
CAEMENTUM : I 810 b; — II 979 a, 1254 a; — III 2056 a; — IV 1536 b, 1543 b.
CAESAR : I 831 a; — III 425 a, 434 a.
CAESAREA : II 865 a; — III 788 a.
CALAMISTER : I 1362 a; — IV 363 b; — V 354 b.
CALAMISTRUM : I 1173 b, 1366 a; — IV 1276 a.
CALAMUS : I 449 b, 793 b, 811 a; — II 1149 a; — III 1382 a; — IV 381 b, 794 b, 1111 a.
CALATHUS : I 33 a, 870 b, 890 b, 1071 a, 1075 b, 1205 a, 1504 b, 1520 b, 1687 b; — II 561 a, 1141 b, 1425 a, b, 1708 a; — III 920 b; — IV 696 a, 751 a, 801 a, 1037 a, 1250 a, 1447 b.
CALATOR : II 285 b.
CALATORES : I 450 b; — IV 609 b.
CALAUTICA : I 854 b.
CALCAR : IV 1511 b.
CALCEOLUS : I 819 a.
CALCEUS : I 850 a, 1469 a, 1539 b, 1558 b; — II 847 a, 868 a, 1453 b; — III 687 b, 2011 a; — IV 349 a, 397 b, 1186 a, 1387 a; — V 770 a, 1037 b.
CALCEUS MULIEBRIS : I 819 a.
CALCEUS MULLEUS : I 818 a, 862 b.
CALCEUS PATRICIUS : I 846 b.
CALCEUS REPANDUS : I 819 a.
CALCEUS SENATORIUS : I 816 b.
CALCULATOR : I 3 a.
CALCULUS MINERVAE : II 197 b; — III 654 a.
CALDA : I 331 b, 821 b; — II 268 b, 1197 b; — III 1705 a; — V 219 b, 220 b.
CALDARIUM : I 585 a, 821 a, 860 b, 1581 b; — II 1197 b; — V 219 b.
CALENDAE : II 1049 a.
CALENDARIUM : I 280 a, 288 a, 477 a, 483 b, 666 b, 1129 a, 1130 a, 1132 a, 1133 a, 1620 b, 1621 b; — II 61 b, 171 b, 172 b, 531 b, 988 a; — III 371 a, 1554 b, 2042 a; — IV 120 a, 570 b, 801 a; — V 893 a, 1054 b, 1055 a.
CALIDA : I 1373 b. Voir Calda.
CALIGA : I 1558 b; — II 868 a; — III 1891 b, 2011 a; — IV 1388 b, 1571 a; — V 773 a.
CALIGARIUS : IV 1570 a.
CALIX : I 170 b, 180 a, 345 a, 937 b, 1587 b; — IV 863 b; — V 212 a, 663 b.
CALO : I 1238 a.
CALONES : III 2011 a; — IV 1063 a, 1274 a.
CALTHULA : V 1063 a.
CALUMNIA : I 22 a; — II 54 a, — III 652 b, 657 a, 775 a, 1162 a, 1560 a; — IV 1200 b.
CAMARA : I 858 b, 931 b; — II 1253 a, 1256 b, 1259 b, 1554 b; — III 802 a; — IV 1536 a, 1546 a; — V 58 b, 119 b, 439 b.
CAMELUS : I 692 b, 856 b; — II 414 a, 921 b; — III 417 b; — IV 1007 a.
CAMENAE : I 922 a, b, 923 a, b; — II 491 a, 1238 a.
CAMILLI : I 1371 a; — III 734 a; — IV 977 a; — V 539 b, 747 b.
CAMILLUS : I 695 b, 770 b, 1429 a, 1588 a; — III 1581 b; — IV 350 a.
CAMINUS : I 793 b, 1580 a, 1581 a; — II 344 b, 1255 a, 1256 b, 1420 a.
CAMPAGUS : I 817 b, 850 b, 1426 a, 1539 b; — II 847 a, 1454 a; — IV 713 a, 855 b, 1389 b; — V 574 b, 1038 a.
CAMPICURSIO : I 864 b.
CAMPIDOCTOR : II 323 b, 886 a, 922 a; — III 249 a.
CAMPIDOCTORES : I 433 b.
CAMPUS MARTIUS : I 1450 b, 1462 b; — II 487 b; — III 1616 a; — IV 545 b; — V 424 b.
CANABA : I 867 b; — III 1521 b; — V 11 a.
CANABAE : III 1061 b, 1550 b; — V 859 b.
CANALICULUS : I 867 b.
CANALIS : V 528 a, 873 b.
CANCELLARIUS : III 922 a.
CANCELLI : I 868 a, 972 b, 1236 b; — II 195 a; — III 134 b, 285 b; — IV 1164 b; — V 402 b, 701 a, 960 b.
CANDELA : I 869 b, 1020 a; — II 844 b, 847 a, 1025 b, 1026 a, 1028 b, 1361 a, 1390 a; — III 1320 b; — IV 1164 a.
CANDELABRUM : I 869 a, 910 b; — II 844 b, 847 a, 1026 a, 1027 a, 1029 a, 1360 a; — III 911 a, 914 a, 1336 a, 1337 b; — IV 1164 a.
CANDIDATUS : I 876 a, 1562 b; — V 348 b.
CANDIDATUS CAESARIS : I 1399 b; — II 1569 b; — III 428 a, 1536 b; — IV 631 b, 652 b.
CANEPHORAE : I 891 a, 930 a; — II 233 a; — IV 307 a.
CANICULA : I 877 b.
CANIS : I 697 b; — III 603 a; — V 687 a, 704 b, 897 a.
CANISTRUM : I 1071 a.
CANON : I 528 b; — V 435 b.
CANON FRUMENTARIUS : I 277 a, 278 a, 965 b, 1169 b, 1614 b; — II 1347 b; — III 468 b; — IV 21 b, 430 b.
CANON FRUMENTARIUS URBIS ROMAE : III 1776 a.
CANTHARUS : I 625 a, 929 b, 1553 a; — II 103 a, 1228 a, 1234 b; — III 882 a, 904 b; — IV 1160 b; — V 663 b, 943 b.
CANTICUM : I 1127 b, 1422 b; — III 22[illegible] b, 1903 b, 2087 a; — IV 316 a; — V 200 b, 203 b, 390 a, 398 b, 399 b, 401 a.
CAPEDO : IV 1346 a.
CAPIS : I 896 a; — IV 168 a, 1346 a; — V 664 a.
CAPISTERIUM : V 627 a.
CAPISTRUM : I 867 a; — II 801 a, 1142 a, 1336 a; — III 1302 a; — IV 605 a, 1446 b.
CAPITA : Voir Caput.
CAPITA AUT NAVIA : IV 20 a, 1082 b.
CAPITAL : III 515 a; — V 759 b.
CAPITASTRUM : I 968 a; — III 468 b; — V 17 b.
CAPITATIO : I 117 b, 1324 a; — II 31 a; — V 432 b, 433 a.
CAPITATIO HUMANA : I 20 b, 898 a, 1008 b; — II 167 a; — V 435 a.
CAPITATIO PLEBEIA : II 167 a.
CAPITATIO TERRENA : I 898 a, 913 b, 914 a, 1008 b, 1009 a, 1632 b; — II 107 b, 108 a; — III 468 b, 1897 a; — V 124 b.
CAPITE CENSI : I 16 a, 446 b, 1004 a, 1015 b.
CAPITIS DEMINUTIO : I 990 b.
CAPITIUM : II 981 a.
CAPITOLINI LUDI : III 2088 a.
CAPITOLINUS : I 93 b.
CAPITOLIUM : III 708 b, 711 b, 1392 a, 1622 b; — IV 201 b, 877 b; — V 64 b, 65 b, 110 a, 342 a, 565 b.
CAPITULUM : I 13 a, 666 b, 868 a, 1339 a, 1354 a.
CAPSA : I 364 a, 912 b, 931 b, 1202 a; — II 482 b, 1277 b; — III 1295 a, 1382 a; — IV 795 a, 1124 b; — V 597 b, 625 b, 966 b, 968 a.
CAPSARIUS : I 660 a, 911 b; — II 482 b, 920 b.
CAPSULA : I 911 b.
CAPUT : I 66 b, 540 b, 580 a, 725 a, 897 b, 899 a, 901 a, 1003 b, 1009 b, 1489 a; — II 108 b, 925 a, 944 a; — III 129 a, 366 b, 468 b, 667 a, 1934 a; — IV 347 a, 446 b, 1505 a, 1572 a; — V 434 b, 435 a.
CARABUS : II 650 a; — IV 1113 a.

CARACALLA : V 769 b.
CARBASUS : II 1645 a; — IV 910 b; — V 170 b, 378 b, 677 b, 766 b.
CARBATINA : I 1558 b; — IV 371 b, 1389 a; — V 767 b.
CARCER : I 917 b, 925 b, 1402 b, 1672 a, 1673 a; — II 111 b, 1294 b; — III 73 a; — IV 535 b, 540 b, 645 a, 875 b, 1569 b; — V 531 b, 532 a, 761 b.
CARCHESIUM : I 625 a, 851 a, 1505 a, 1511 a; — II 163 a; — III 1316 b; — IV 1160 b; — V 213 a.
CARDO : III 603 b, 1627 a.
CARISTIA : I 1099 a, 1434 b; — II 1040 a; — IV 949 a.
CARMEN : I 923 a, b; — II 827 b; III 519 b, 1518 b; — IV 644 a, 874 b; — V 20 a.
CARMENTA : I 858 a, 922 b, 924 b; — II 179 b; — III 384; — V 965 b.
CARMENTALIA : II 1048 b, 1062 a, b.
CARNA : I 920 b.
CARNARIUM : I 1556 a; — II 1409 a.
CARNIFEX : I 1468 a, 1573 b; — III 649 b; — IV 539 b, 1274 b.
CARNYX : II 816 a; — V 523 a.
CARPENTUM : I 924 b, 926 a, 928 a, 1633 b, 1658 a; — III 9 b, 2021 b; — IV 505 b; — V 119 b, 667 b, 668 a, 818 a.
CARRAGO : I 929 a; — II 921 a; — V 667 b.
CARRUCA : I 1633 b, 1658 b; — II 1454 b; — IV 862 b; — V 667 b, 668 b.
CARRUS : I 928 a, 1633 b, 1658 a; — II 1462 b; — IV 505 b; — V 667 b.
CARTIBULUM : I 532 a; — II 351 a; — V 410 b.
CARYATIDES : I 877 a, 910 a; — III 806 a.
CARYATIS : I 930 a; — III 805 b; — IV 1036 b.
CASEUM : I 1158 b; — IV 915 b.
CASEUS : I 813 a; — II 830 a, 1142 a; — III 883 b.
CASSANDRA : I 173 a, 505 b.
CASTELLANI : I 936 b; — II 918 b.
CASTELLUM : I 343 a, 852 a, 936 a, b, 937 a, 1430 b; — II 292 a, 921 b, 1228 a, 1235 b; — III 287 a, 904 b, 1467 b; — IV 131 a, 194 a, 779 b; — V 547 b.
CASTIGATIO : II 922 a.
CASTOREAE VESTES : II 1101 b.
CASTRA : I 142 a, 936 b; — II 904 a, 920 a, 921 b, 946 b; — III 171 b, 1061 a; — IV 419 a, 584 a, 613 a, 628 b, 640 a, 657 a, 799 b, 801 a, 1113 a; — V 547 b, 548 a. Voir CASTRUM.
CASTRATIO : III 1140 b, 1681 a; — IV 541 b; — V 715 b.
CASTRENSES : I 1403 a; — II 281 b, 1145 b; — III 1059 b, 1930 a.
CASTRENSES NUMMI : III 465 b, 466 a, 1059 b, 1977 b, 1978 b.
CASTRORUM METATOR : I 145 b, 166 a, 942 a; — II 921 b, 1320 b, 1517 b; — III 1726 b, 1873 a.
CASTRUM : II 1517 b; — III 2036 b; — IV 282 a.
CATABOLENSES : I 278 a.
CATAPHRACTA : III 1070 a.
CATAPHRACTARII : I 966 a; — III 1800 a, 1801 a.
CATAPHRACTI : I 771 a, 1246 b; — II 1588 a, 1589 a; — III 1310 b, 1315 b, 1316 a, 1800 a, 1801 a; — V 710 b.
CATARACTA : II 1322 a; — IV 584 a.
CATASTA : III 1479 a, 1720 b.
CATEIA : IV 1171 b.
CATELLA : I 877 b.
CATELLUS : I 877 b.
CATENA : I 1178 a; — II 847 a, 981 a, 1082 a; — III 1315 a, 1990 a; — IV 397 b; — V 897 a.
CATHEDRA : IV 1391 a, 1523 a; — V 46 a, 278 a, 333 a.
CATINUM : II 1428 a; — III 925 b, 1727 b; — IV 1113 b; — V 522 b, 663 b.
CATINUS : IV 1156 b.
CATULA : I 877 b.
CATULUS : I 877 b, 968 a.
CAUDICARIAE NAVES : I 972 a, b, 1267 a, 1268 b.
CAUDICARII : I 275 b, 972 a, 1268 b; — III 1773 b; — IV 18 a, 601 b.
CAUPO : I 1497 a; — III 2021 a; — IV 1332 b.
CAUPONA : I 973 a, 1282 b; — II 113 a, 744 b; — III 298 a, 1733 b, 1837 a; — IV 1448 b, 1449 a; — V 8 a, 11 a, 134 b, 219 b, 220 a, 817 b, 818 a.
CAUSIA : I 1115 a; — II 120 a, 905 b, 1431 a; — III 163 a; — V 767 b, 912 a.
CAUTIO : II 46 b, 462 a, 611 a; — III 363 b, 643 b, 1045 b; — IV 208 a, 227 b.
CAVAEDIUM : I 530 b, 1210 b, 1297 a, 1430 b; — II 350 a, 836 b, 846 b, 1035 b; — III 434 b, 904 a; — V 94 a, 157 b, 676 b.
CAVEA : I 703 a; — V 701 b, 873 b.
CAVUM AEDIUM : I 980 b; — IV 397 b, 494 a; — V 63 b.
CECROPIDES : I 142 a, 1017 b; — III 800 a, 1919 b; — V 82 a.
CECROPS : I 986 a; — II 409 a, 808 a; — III 1919 b.
CELERES : I 988 b, 1455 b; — II 772 a, 796 b, 829 a.
CELLA : I 11 b, 989 a; — II 344 b, 351 a, 352 b; — III 268 b; — V 872 b, 920 b.
CELLARIUS : I 1440 a; — II 333 a; — IV 1275 b.
CELOX : I 59 b, 988 b.
CENA : I 34 a, 648 b; — II 19 b. Voir COENA.
CENACULUM : I 1278 a; — II 351 a, 354 a.
CENSIBUS (A) : I 166 b, 1007 b; — II 779 a; — III 430 b; — IV 1195 b.
CENSIO HASTARIA : I 16 b.
CENSOR : I 7 b, 166 b, 727 b, 852 a, 1003 a, 1005 a, 1006 a, 1224 b, 1391 b, 1392 b, 1459 b, 1482 a, 1613 a, 1621 a, 1625 a; — II 36 a, 37 a, 166 b, 457 a, 773 a, 1506 a, 1711 a; — III 426 a, 548 a, 633 a, 1414 b, 1128 a, 1132 a, 1136 a, 1168 b, 1279 b, 1430 a, 1527 b, 1528 b, 1585 b, 2001 a; — IV 202 a, 590 b, 630 b, 846 b, 1187 b, 1193 a, 1417 b, 1551 a, 1563 b; — V 12 b, 15 b, 427 b, 430 b, 610 b, 665 b, 787 b.
CENSOR MUNICIPALIS : I 1006 a, b; — II 420 a, 426 a; — III 1542 b, 1548 a; — IV 804 a, 1201 a.
CENSORIA LOCATIO : I 99 b, 111 a, 114 b, 135 b, 976 b, 1549 a; — II 37 a; — III 1115 b; — IV 1135 b; — V 665 b.
CENSUALES : I 46 a, 58 b, 579 b.
CENSUALIS PROFESSIO : I 899 b.
CENSUS : I 11 b, 16 a, 110 a, 111 a, 166 b, 273 b, 343 b, 750 a, 866 a, 897 b, 898 a, 899 a, b, 901 a, 990 a, 993 b, 994 b, 1001 a, 1017 a, 1218 b, 1224 a, b, 1247 b, 1248 a, 1309 a, 1378 a, 1389 a, 1394 a, 1485 a, 1512 b, 1621 a; — II 31 a, 37 a, 212 b, 213 b, 914 b, 1140 b, 1512 b; — III 468 b, 742 b, 1046 b, 1048 b, 1658 b; — IV 674 b, 675 b, 680 b, 1265 b; — V 17 b, 427 b, 430 b, 432 b, 433 b, 434 b.
CENTAURI : I 605 b, 1105 a; — II 746 b; — IV 302 b; — V 232 b.
CENTAURUS : III 193 b.
CENTESIMA RERUM VENALIUM : I 120 a, 280 b; — V 666 a.
CENTO : I 1265 a; — III 1742 a, 1895 a; — IV 210 b.
CENTONARII : V 868 a, 869 b.
CENTUMVIRI : I 1451 a, b; — II 33 a; — III 635 a, 636 b; — IV 630 a, 951 b, 954 a; — V 144 b, 429 a, 905 a, 908 b.
CENTUNCULUS : I 1013 a.
CENTURIA : I 16 a, 60 b, 179 a, 913 b, 1225 a, 1378 a, 1512 b, 1514 a, 1621 a; — II 213 a, 822 a, 914 a; — III 1047 b, 1051 a, 1255 a; — IV 680 b, 916 a; — V 428 b.
CENTURIATA : I 1437 b.
CENTURIATUS AGER : I 138 b.
CENTURIO : I 642 a.
CEPHALUS : I 986 a.
CERA : I 1078 b; — II 1025 b, 1026 a, 1028 b, 1248 b, 1360 b, 1361 a, 1390 a; — III 1320 b, 1703 a, 1705 b; — IV 1148 b; — V 2 a, 595 b.
CERAS : I 770 a.
CERCURUS : I 59 b; — II 650 a.
CEREALIA : I 1058 b, 1078 a; — II 1189 a, 1241 b; — III 1191 b, 1370 b, 1377 b.
CERES : I 15 b, 647 b, 683 a, 726 b, 762 b, 1020 b, 1021 b, 1062 b, 1116 a, 1207 a, b, 1525 a, 1600 b; — II 161 a, 410 a, 546 b, 548 b, 980 a; — III 177 a, 369 a, 503 b, 580 a, 706 a, 798 a, 864 a, 1191 a, 1669 b, 2133 b, 2137 b, 2139 b; — IV 63 a, 64 a, 248 b, 494 a, 516 b, 660 b, 692 a, 694 a, 696 a, 697 b, 700 b, 1250 a, 1353 b; — V 74 b, 81 a, 91 a, 239 b, 241 b, 242 a, 469 b, 471 a, b, 1036 a.
CEREUS : I 869 a; — II 914 a.
CERNUATOR : IV 1045 a.
CERNUUS : I 35 a, 521 b, 1120 a; — II 1363 a, 1607 b; — III 1291 b, 1359 c, 1826 b; — IV 423 a, 628 a, 1045 a, 1056 b, 1550 b, 1581 a; — V 604 a.
CEROMA : I 1019 a; — II 1691 b; — V 591 a.
CERTAMINA : I 147 a, 515 a, 1530 b, 1531 a, 1622 a; — II 279 b, 758 a, 1698 a; — III 590 a, 646 a, 844 b, 846 b, 1364 b, 1366 a, 1433 a, 1624 b; — IV 84 a, 168 b, 172 b, 194 b, 278 a, 308 a, 608 b, 871 a; — V 835 b.
CERVICAL : III 1005 a; — IV 766 b.
CERVISIA : I 867 a, 1088 a, 1442 b; — IV 606 a; — V 1074 b, 1076 b.
CERYCES : Voir KERYKES.
CESSIO : III 743 b; — V 601 b, 903 a.
CESSIO IN JURE : I 47 b, 1497 a, 1219 a; — II 47 a, 334 b, 1112 a.
CESTICILLUS : III 321 a.
CESTROSPHENDONE : II 1364 a; — III 594 a.
CESTRUM : II 446 a, 628 b; — V 741 a.
CETRA : I 587 b.
CHALCIDICI STATERES : IV 1466 a.
CHALCIDICUM : I 679 b; — II 1292 b.
CHALCUS : I 1297 a; — II 161 a, 402 a; — III 72 b, 852 b, 1102 b; — IV 141 a; — V 158 b.
CHALDAEI : I 255 b, 476 a; — III 1495 b; — V 1047 a.
CHALKÉ MUIA : III 2010 b.
CHALKEIA : I 440 b; — V 992 b.
CHALKISMOS : I 1098 b.
CHARILA : I 172 a; — II 232 a; — III 139 a; — IV 1207 a, b; — V 285 b.
CHARITESIA : II 1661 a; — IV 1103 b; — V 396 a.
CHARON : I 1697 a; — II 825 a, 1384 a; — III 502 b, 511 b, 1582 a, 2007 a, b; — IV 480 b.
CHARTA : II 266 a.
CHEIRONIPTRON : I 1102 a; — V 520 b.
CHIRAMAXIUM : I 388 b; — V 667 b.
CHIROGRAPHA : II 462 a.
CHIROGRAPHUM : I 46 b, 407 b, 976 b, 1269 a; — II 611 a; — V 156 a.
CHIRON : I 1011 b; — V 253 b.
CHIRURGIA : I 971 b, 976 a, 1584 a; — II 982 b, 1449 a, 1241 a; — III 242 b, 1670 a, 1967 b; — IV 1419 b; — V 121 a, 964 a.
CHIRURGUS : IV 150 b.
CHLAENA : II 1103 b.
CHLAMYS : I 9 a, 182 a, 185 b; — II 614 a, 620 b, 644 a, 905 b, 1103 b; — III 901 a, 1255 a; — IV 295 a, 449 b, 1009 a; — V 382 b, 766 a, 767 a, 772 a.
CHLANIS : IV 290 b.
CHLOEIA : I 1024 b, 1034 b; — III 798 a, 864 a.
CHORAGIUM : II 167 a; — IV 814 a.
CHOREGIA : I 625 b, 1081 b, 1082 b, 1116 b, 1117 b, 1119 b, 1120 a, 1412 a, 1418 a, 1692 a; — II 42 a, 167 a, 245 a, 246 a; — III 1096 a, 1365 a; — IV 706 a; — V 198 a, 478 b.
CHOREGUS : II 248 a.
CHOROBATES : II 1321 a, 1519 a; — III 1230 a; — IV 1505 b.
CHORUS : I 1081 b, 1117 a, 1119 b, 1418 a, 1530 b, 1542 a, 1691 a, 1692 b; — II 289 b; — III 352 a; — IV 1041 b, 1044 a, 1092 a; — V 199 a, 200 b, 318 b, 389 a, 390 a, 399 a, 401 a, 478 b, 537 a, 835 b.
CHOUS : I 1444 b, 1677 a; — II 237 b; — III 1418 a; — IV 661 a, 1441 b, 1457 a.
CHRONOGRAPHIA : I 280 a, 1364 b; — IV 175 a, 786 b.
CHRONOLOGIA : I 498 a, 823 a, 825 a, 891 a.

[illegible]

CHARTA [illegible] : I 1269 a ; — II [illegible] b ; — III [illegible]

[illegible]

CINCTUS : I 858 a, 868 b, [illegible]

[illegible]

CINIFLO : I 811 a, 1178 b.

[illegible]

CIRCITOR : V [illegible]

[illegible]

CISTERNA : II 344 b, 352 a, 1228 a, [illegible] ; — III [illegible] ; — IV [illegible] a, [illegible] b ; — V 543 a.
CISTOPHORI : I 1072 b, 1205 b ; — II 303 b, 402 b, 403 a ; — III [illegible] ; — V [illegible]

[illegible]

— III 1376 a, 2080 a ; — IV [illegible] b, 861 b, 1207 b.
CIVITAS : I 111 a ; — II 107 b ; — III [illegible] b ; — IV 389 b, 391 b, 503 a, 543 a, 1504 a.
CIVITAS ROMANA : I 1346 b.
CIVITATES : II 117 b.
CLABULARE : V 667 b.
CLAMOR : I 677 a.
CLARIGATIO : III 1274 a.
CLARISSIMI : IV 556 b.
CLASSIARII : I 216 b, 221 a ; — IV 1374 a.
CLASSICUS CENTURIO : I 1222 b.
CLASSIS : I 16 a, 959 a, 1003 a, 1013 b, 1046 b, 1223 b, 1378 a, 1379 a, 1512 b, 1612 a ; — II 212 b, 240 b, 221 a, 384 b, 435 a, 915 a, 921 a ; — III 129 b, 130 a, 1017 b, 1377 b ; — IV 13 b, 13 b, 606 a, 613 a, 650 b, 704 a, 706 a, 869 b, 1469 a ; — V 383 a, 400 b.
CLASSIS [illegible] : I 1204 b.
CLASSIS SELEUCENA : I 1234 b.
CLATHRI : I 803 a ; — II 1038 a ; — V 122 b, 613 a, 704 a.

[illegible]

CLAVIS : I 862 b ; — V 493 a.
CLAVIS TROCHI : I 1335 a.
CLAVUS : I 338 a, 852 a ; — II 20 b, 700 b, 780 a, 980 b, 1032 a, 1274 b, 1379 b, 1645 b ; — III [illegible] ; — IV 9 b, 340 b, 866 a, 988 a, 1172 b, 1309 b ; — V 60 a, 335 b, 349 a, 339 a, 340 a, 675 a, 711 a, 763 a.
CLAVUS ANNALIS : I 1132 b ; — II 166 a.
CLAVUS ANGUSTUS : IV [illegible]
CLAVUS LATUS : I 1469 a, 1470 a, 1480 b ; — III 128 a ; — IV [illegible]

[illegible]

COA : III 1832 b ; — V 170 b.
COACTILIA : I 1265 a ; — III 134 b, 1340 b ; — IV 424 b, 179 b ; — V 170 a.
COACTOR LANARIUS : I 1265 a.
COACTORES : I 1265 a.
COAE VESTES : I 720 a ; — IV 1252 a ; — V 766 b. Voir Coa.
COCCUM : I 1330 a ; — V 340 a.
COCHLEA : I 292 b, 1266 a, 1485 a ; — III 1461 a, 1468 a, 1859 a ; — IV 541 a, 1107 b ; — V 705 a, 873 b.
COCHLEAR : I 1280 b, 1677 b ; — V 382 a.
COCHLEARIUM : I 1162 b, 1168 a, 1265 a ; — V 873 a, 958 a.
CODEX : I 1454 b ; — IV 137 a.
CODEX ACCEPTI ET DEPENSI : I 46 b, 822 b, 999 a, 1269 a, 1426 a, 1459 b ; — II 162 a ; — IV 97 b.
CODEX JUSTINIANEUS : II 109 a, 162 a.
CODEX THEODOSIANUS : IV 109 a.
CODICES GREGORIANUS ET HERMOGENIANUS : I 1267 b.
CODICILLUS : II 1113 b ; — III 1039 b ; — V 2 b.
COENA : I 149 b, 1087 a, 1142 a, 1382 b, 1373 a, 1497 a, 1499 b, 1502 a, 1526 b, 1675 a ; — II 380 a, 805 a, 838 a, 840 b, 847 a, 1674 b ; — III 922 a, 925 b, 1400 b, 1580 a ; — IV 269 b, 689 a, 749 a, 767 b, 1239 b, 1276 a, 1279 b, 1523 a ; — V 34 a, 140 a, 593 a, 921 b. Voir [illegible]
COENACULUM : I 1901 b ; — III 1287 b ; — IV 9 b, 1386 b.
COGNATI : II 1645 a ; — III 1061 a.
COGNATIO : III 742 b, 743 a ; — IV 258 a.
COGNATIO CARA : I 1434 b ; — II 1040 a.
COGNITIO : I 1285 a, 1286 b, 1287 a ; — II 29 a ; — III 636 a.
COGNITIO EXTRAORDINARIA : II 1409 b ; — III 1176 a.
COGNITIONES EXTRAORDINARIAE : I 475 a, 1569 a.
COGNITIONIBUS (A) : I 1285 a ; — II 743 a ; — III 431 a, 652 b, 655 a.
COHORS : I 29 b ; — II 722 b, [illegible] a, 915 b, 948 b, 920 a ; — III 429 b, 1049 b ; — IV 117 b, 613 a ; — V 418 b.
COHORS PRAETORIA : II 709 b.
COHORTES URBANAE : I 959 a.
COLLARE : III 1899 b ; — IV 1278 a ; — V 687 b.
COLLATIO GLEBALIS : IV 1198 a ; — V 434 b, 437 b.
COLLATIO LUSTRALIS : V [illegible] b.
COLLEGIA : III 584 a, 1140 a, 1217 a ; — IV 1367 a ; — V 420 b.
COLLEGIA ILLICITA : I 1570 b.
COLLEGIUM : I 59 a, 166 b, 727 b, 972 b, 1003 b, 1282 b, 1334 b, 1622 a ; — II 40 b, 103 a, 1112 b ; — III 224 b, 742 b, 924 b, 1522 a ; — IV 23 b, 208 b, 226 a, 542 a, 641 a, 872 b, 1194 a, 1196 b, 1200 a, 1274 a, 1373 b ; — V 134 b, 347 b, 598 b, 775 b, [illegible]
COLLIBERTI? [illegible] : I 118 b, 972 a, [illegible] ; — II [illegible]
COLOCASIA? [illegible] : I [illegible] b, 570 b, 572 b ; — II [illegible]
COLONIA : I 134 a, 166 a, 353 b, 897 b, 942 a, 963 b, 1007 a, 1217 a, 1220 a, 1612 a, 1621 b, 1627 a ; — II 32 b, 38 b, 45 a, 1252 b ; — III 591 b, 742 b, 826 a, 1058 b, 1255 a, 1749 b, 2029 a ; — IV 418 b, 419 a, 543 b, 613 b, 717 b, 893 b, 1102 a, 1113 a ; — V 120 a, 351 b, 412 b.
COLONIAE : II 417 b, 418 a.
COLONIAE LATINAE : III 973 a.
COLONUS : II 407 b ; — IV 238 b, 1275 b ; — V 892 a, 903 a.
COLOR : V 338 b.
COLOR ALBUS : I 1326 b.
COLOR CAERULEUS : I 1328 a.
COLOR LUTEUS : I 1327 b.
COLOR NIGER : I 1327 b.
COLOR VIRIDIS : I 1329 a.
COLORES : I 1183 b.
COLUM : I 803 a ; — II 847 b — IV 953 b, 1350 a, 1443 b.
COLUMBAR : I 1338 a.
COLUMBARIUM : I 170 a, 700 b, 1333 a, 1622 a ; — II 1038 b, 1394 b ; — III 410 a, 541 b, 1216 b, 1217 a, 1295 b ; — IV 172 a, 1209 a, 1233 a, 1277 b ; — V 566 a, 873 a, b, 885 a.
COLUMNA : I [illegible] b, [illegible] a, [illegible] b, 911 a, 1265 a ; — II 102 a, 450 b, 836 b, 983 a ; — III 2107 b ; — IV 510 b, 896 a, 1107 b, 1234 a, 1534 a, 1536 a, 1547 b ; — V 101 a, 103 b, 381 b, 469 a.
COMA : I 63 b, 668 b, 811 b, 859 b, 896 a, 1171 b, 1297 a, 1541 a, 1542 a, 1571 a ; — II 119 b, 275 a, 847 a, 980 a, 1103 b, 1453 a ; — III 440 a, 810 b, 812 b, 816 a, 1349 a, 1832 b ; — IV 87 b, 239 b, 363 b, 364 b, 478 b, 1062 b, 1231 a, 1236 b, 1237 b, 1279 b ; — V 164 a, 354 a, 355 a, b, 357 a, 593 a, 759 b, 864 a, 865 a, 950 a, 964 a.
COMES : I 118 b, 549 a, 1432 a ; — II 920 b, 921 a, 1145 a ; — III 1053 a ; — IV 652 b, 656 b, 720 a. Voir Comites.
COMES CASTRENSIS : I 120 b.
COMES COMMERCIORUM : I 672 a ; — III 1776 a.
COMES PATRIMONII : I 120 b.
COMES REI PRIVATAE : I 682 a ; — II 1145 a.
COMES SACRARUM LARGITIONUM : I 118 b, 677 a, 682 a.
COMES VESTIS : I 118 b.
COMISSATIO : I 19 b, 1272 b, 1273 a, 1275 a, 1282 a, 1497 a, 1675 a, b ; — III 1360 b ; — IV 1286 b ; — V 921 b.
COMITATENSES : II 918 b, 1516 b ; — IV 280 a, 743 b.
COMITES : I 228 a ; — III 159 b.
COMITES GALLICIANORUM : I 118 b.
COMITES ITALICIANORUM : I [illegible] b.
COMITIA : I 6 a, 16 a, 21 a, 330 a, 546 a, 866 a, 1017 b, 1218 b, 1219 a, 1247 a, 1402 a, 1432 b, 1457 a, 1459 a, 1460 a, 1461 a, 1467 a, 1485 a, 1514 a, 1621 a, 1628 a ; — II 102 b, 113 a, [illegible] a, 243 b, 277 a, [illegible] a, [illegible] a, [illegible] a, 943 b, [illegible] b ; — III 507 b, 712 a, [illegible] a, 1270 b, 1029 b, 1031 a, 2028 b ; — IV 121 a, 317 b, 318 a, b, 507 b, 508 a, b, 509 a, 510 b, 538 a, 837 b, 870 b, 997 b, [illegible] b, 1360 a, [illegible] a, [illegible] b, 1302 a, b ; — V [illegible] a, b, [illegible] a, 12 b, 120 a, [illegible] b, 128 b, 842 a.

COMITIA CENTURIATA : I 1224 b.
COMITIA CURIATA : I 1628 a.
COMITIA MUNICIPALIA : II 419 b.
COMITIA TRIBUTA : I 1437 b.
COMITIUM : I 876 a.
COMMEATUS : IV 720 a ; — V 11 a.
COMMENTARIENSES : I 1403 a, b, 1404 a ; — IV 1274 b.
COMMENTARIENSIS : I 919 a, 925 b, 1404 a, b, 1509 b, 1673 a ; — II 920 b ; — V 707.
COMMENTARII : I 46 a, 272 b.
COMMENTARIIS (A) : I 1404 b, 1405 b ; — IV 1165 a.
COMMENTARIIS AQUARUM (A) : I 1616 b.
COMMENTARIUM : II 638 b ; — III 1235 b, 1236 a ; — IV 570 a, 845 a ; — V 17 a, 18 b.
COMMENTARIUS : I 1403 a, b, 1404 a ; — II 160 b, 638 b ; — III 733 a.
COMMERCIUM : I 1006 a, 1318 b, 1410 a ; — II 335 a, 945 a ; — III 301 b, 734 b, 742 b ; — IV 717 b ; — V 141 a.
COMMISSORIA LEX : II 612 b. 613 b ; — III 1117 b.
COMMISSUM : II 110 a, 1143 a ; — III 1116 b ; — IV 674 b.
COMMODATUM : II 1214 a ; — III 2131 b ; — IV 135 a, 137 b, 644 a, 842 b, 853 b ; — V 611 a.
COMMUNE : I 729 b ; — III 1035 a.
COMMUNIA : I 1432 b ; — IV 718 a.
COMMUNI DIVIDUNDO ACTIO : I 1410 a, 1412 a, 1442 a ; — II 972 b ; — IV 854 a.
COMOEDIA : I 648 b ; — II 233 a, 287 a, 288 a, 291 b ; — III 222 b, 1371 b, 1903 a ; — IV 680 b, 1366 b ; — V 198 a, 200 b, 204 a, 204 a, 205 b, 392 b, 401 a, 537 a.
COMPARATIO PUBLICA : I 279 b, 1661 a, 1662 a ; — II 1349 a ; — III 1873 a ; — IV 752 a ; — V 435 b, 436 a.
COMPENSATIO : I 408 b ; — II 47 a ; — III 1193 b.
COMPERENDINATIO : I 89 b.
COMPES : I 1185 b ; — II 810 b ; — IV 117 a, 368 a, 397 b, 1262 b, 1275 b, 1277 b ; — V 737 a, 897 a.
COMPITALES LUDI : IV 1278 a.
COMPITALIA : I 324 b, 1430 a, b ; — II 183 a, 1071 b, 1493 b ; — III 1377 b, 1425 b ; — IV 819 b, 871 a, 934 a, 1266 a, 1305 a ; — V 79 a, 757 b, 828 a, 829 a, 862 b.
COMPITUM : I 93 b, 1428 b ; — III 949 a ; — IV 934 a ; — V 862 b.
COMPLUVIUM : II 846 b.
CONATUS : IV 538 b.
CONCHA : II 1236 b ; — III 882 a ; — V 520 a.
CONCHULA : I 1431 b.
CONCILIA : I 1485 a ; — III 845 b.
CONCILIA PLEBIS : I 1380 a.
CONCILIABULUM : I 1410 a ; — II 1278 a.
CONCILIUM : I 326 b, 1291 a, 1374 b, 1496 b ; — III 247 b, 433 a, 832 b, 1035 a ; — IV 506 a, 717 b, 1198 b, 1370 a.
CONCILIUM PROVINCIAE : I 1366 b.
CONCIO : II 175 b. Voir Contio.
CONCORDIA : I 1498 a ; — III 234 b ; — V 1001 b.
CONCORDIA MILITUM : I 961 b.
CONCUBINATUS : I 86 a ; — II 394 a, 1709 a ; — III 1639 b, 1661 b, 1834 b ; — IV 344 b, 374 b, 542 a
CONCURSUS ACTIONUM : I 1438 b.
CONCURSUS DELICTORUM : I 1437 a.
CONDEMNATIO : I 1102 a.
CONDIMENTA : IV 169 a, 485 a ; — V 358 b, 893 a.
CONDIMENTUM : IV 1011 a, 1014 a.
CONDITIVUM : I 1581 b.
CONDITUM : I 1142 b.
CONDUCTIO : III 527 b.
CONFESSIO IN JURE : III 1939 b.
CONFESSORIA ACTIO : IV 1282 b, 1284 a ; — V 903 a.
CONFISCATIO : I 8 a, 724 b, 728 a, 736 b, 854 a ; — II 944 a, 967 b ; — III 2016 a ; — IV 540 b, 691 a, 753 a, 986 b.
CONFUSIO : I 18 a, 1409 a.
CONGIARIA : I 277 a.
CONGIARIUM : I 116 b, 276 b, 892 a, 1017 a, 1169 a, b, 1519 a, 1614 a ; — II 1281 b ; — III 425 a, 949 a, 1192 a, 1716 a, 1934 b ; — IV 509 a, 1562 b ; — V 133 a.
CONGIUS : I 1442 a ; — II 1115 b ; — IV 1286 a ; — V 604 b.
CONNUBIUM : I 869 a, 1318 b, 1410 a, 1456 b ; — II 922 b ; — III, 742 b ; — IV 389 b, 508 a.
CONNUBII JUS : I 672 b ; — III 734 a ; — V 931 b.
CONOPEUM : IV 855 b.
CONSCIUS : I 1438 b ; — IV 538 b.
CONSECRATIO : I 127 a, 323 b, 727 b ; — II 41 b, 42 b, 43 a, 119 b, 367 b, 387 b, 976 b, 1169 b ; — III 18 b, 436 a, 438 a, 1100 a, 1416 b ; — IV 543 b, 571 b, 973 a, 976 b, 1305 a, 1484 a, 1507 b ; — V 107 b, 737 b, 953 b.
CONSILIUM : I 330 b, 1496 b ; — III 431 a, 636 b, 637 a, 639 b, 1530 b ; — IV 1186 b, 1191 b ; — V 737 b.
CONSILIUM PRINCIPIS : I 90 a, 283 b, 549 a, 845 a, 1452 a ; — II 455 b, 716 b ; — III 159 b, 654 b ; — IV 652 b, 653 b, 845 a, 984 b, 1196 a.
CONSISTORIUM : I 549 a ; — IV 655 b, 800 b.
CONSISTORIUM PRINCIPIS : I 330 b, 1372 b, 1433 b, 1453 a ; — II 455 b ; — III 641 a ; — IV 1421 b.
CONSTITUTIO : II 613 b.
CONSTITUTIONES PRINCIPUM : II 455 b, 457 a, 462 a ; — III 735 a ; — IV 652 b.
CONSTITUTUM : I 408 a ; — III 551 b, 774 a ; — IV 265 b, 859 a ; — V 610 a.
CONSUALIA : I 1187 a, 1194 a ; — II 437 b, 741 a, 745 b, 1049 b, 1063 a, 1388 b ; — III 210 b, 1370 b, 1371 b ; — IV 212 b, 1080 b ; — V 758 a, 1001 a. Voir Consus.
CONSUETUDO : III 735 a.
CONSUL : I 68 a, 819 a, 1482 a, 1611 b, 1642 a ; — II 416 b, 457 a ; — III 548 a, 632 b, 708 b, 728 b, 1239 b, 1528 a, b, 1531 a, 1534 a ; — IV 226 a, 449 a, 545 b, 655 b, 656 a, 718 b, 777 b, 825 b, 1181 a, 1274 a ; — V 349 a, 352 a, 382 a, 491 a, 539 a.
CONSUL MUNICIPALIS : II 416 b.
CONSUL SUFFECTUS : I 1392 b.
CONSULARES : I 1538 b, 1614 a ; — IV 622 b.
CONSULARIS : I 1458 b, 1464 b ; — III 430 a, 637 a.
CONSUS : I 1455 a ; — II 796 b, 1164 b ; — III 1372 a, 2021 b. Voir Consualia.
CONTESTATIO : IV 227 b.
CONTIO : I 1374 b, 1384 a, 1433 b, 1460 a ; — III 41 b, 1529 b.
CONTOMONOBOLON : IV 1056 b ; — V 705 a.
CONTORNIATI : III 316 b ; — V 129 b, 704 a.
CONTORNIATI NUMMI : I 405 a ; — III 1345 a.
CONTUBERNALES : III 1661 b.
CONTUBERNALIS : III 1053 a.
CONTUBERNIUM : II 30 a ; — III 416 b ; — V 11 b.
CONTUMACIA : I 11 a, 1381 b, 1672 a ; — V 962 b.
CONTUS : I 1484 b, 1485 b ; — II 784 b ; — III 921 a, 1800 a ; — V 591 b, 685 a.
CONVENTUS : I 179 a, 474 b, 1411 a, 1433 b, 1484 b, 1621 b ; — II 226 a, 457 a, 1320 a ; — III 634 a, 728 b, 832 b ; — IV 47 a, 717 a ; — V 622 a, 818 b.
CONVIVIUM : I 331 b.
COOPTATIO : I 549 a, 1376 b, 1398 b.
COPIA : I 1497 b. 1518 a, b.
COPIIS MILITARIBUS (A) : II 714 a, 921 b.
COPIS : I 584 b ; — II 1600 a ; — III 1460 a ; — IV 761 a.
COPREA : I 35 a.
COPULA : III 1316 b.
COQUINARIA RES : I 1159 a.
COQUUS : I 1277 b, 1580 a, b ; — III 1291 b ; — IV 936 b, 977 b, 1275 b.
CORALLIUM : I 1511 b.
CORBIS : I 890 b ; — II 1141 b ; — IV 505 a, 1446 b.
CORIARIUS : I 1510 b, 1580 b, 1587 a ; — II 1082 a ; — III 988 b ; — IV 371 a, 809 b, 1570 a.
CORINTHIUM AES : I 1507 b.
CORIOLANI : II 1067 a, 1068 b.
CORIUM : I 1510 b ; — II 265 b ; — III 1710 a ; — IV 1570 a ; — V 176 a.
CORNICEN : I 1223 a ; — V 528 a.
CORNICINES : II 919 b. 920 b ; — III 1057 a.
CORNICULARIUS : I 1510 a.
CORNICULUM : I 1509 a, 1511 a ; — II 362 b.
CORNU : I 753 a, 1509 a, 1510 a ; — II 914 a, 1399 a, 1594 b ; — III 818 a, 1070 a ; — IV 1321 a, 1322 b, 1334 a ; — V 527 a.
CORNUCOPIA : I 625 a, 1497 b, 1498 a, 1510 b ; — II 1277 a ; — III 103 b, 115 b, 116 a, 818 a ; — IV 865 b ; — V 952 b.
CORNUCOPIAE : I 220 b, 1071 b.
CORONA : I 358 a, 569 a, 748 a, 800 a, 1275 a, 1448 b, 1537 a ; — II 119 b, 362 b, 376 b, 845 a, 1343 b, 1372 a, 1714 b ; — III 427 a, 432 b, 591 a, 712 b, 1100 a, 1246 a, 1247 b, 1250 b ; — IV 85 b, 165 b, 186 b, 364 b, 427 a, 706 a, 823 a, 896 a, 964 b, 1258 a, 1419 a, 1451 a, 1507 b, 1508 a ; — V 358 b, 852 b, 949 b, 951 b.
CORONAE : III 292 a, b, 646 a.
CORONARII : III 1739 b ; — IV 749 a.
CORONARIUS : I 1223 a, 1521 a, 1609 a ; — II 1242 b.
CORRECTOR : III 430 b, 716 a, 1047 a ; — IV 652 a, 656 b, 722 b, 1196 b, 1370 b.
CORRIGIA : I 1558 b.
CORVUS : II 62 a ; — V 591 b.
CORYBANTES : I 757 b, 763 b, 767 a, 770 a, 1625 b ; — II 1079 b, 1455 b ; — III 699 a, 706 a.
CORYCEUM : II 1688 b.
CORYCUS : I 1541 b ; — II 1227 a, 1633 b, 1688 b, 1700 a, b ; — III 864 b, 1623 b ; — IV 932 b.
COS : I 1583 b.
COSMETAE : I 1173 b ; — II 1698 a.
COTHON : V 213 a, 544 a, 663 b.
COTHURNUS : I 1557 b ; — II 594 b, 616 b ; — III 247 b ; — IV 1366 a ; — V 199 a, 204 a, 389 a, 401 a, 767 b.
COTICULA : III 933 a, 2009 b.
COTTABUS : I 1079 a.
COTYLA : I 1440 a ; — III 72 a, 869 a, 1317 a ; — V 663 b.
COTYLÈ : I 851 a, 1553 a, 1675 a, 1676 a ; — IV 1660 b.
COTYLOS : III 822 a, 908 a.
COTYS : III 869 a.
COTYTTO : I 598 a, 686 b, 687 a ; — III 2139 a.
COVINUS : I 1658 b ; — V 667 b.
CRATER : I 32 b, 1127 b, 1373 b ; — II 224 a, 373 b ; — III 234 a, 457 a, 847 a, 871 b, 1099 a, 1631 b ; — IV 750 a, 1457 a, 1579 b ; — V 338 a, 474 b, 663 b, 921 b.
CRATES : I 1556 b ; — IV 365 a ; — V 590 b, 866 a.
CRATICULUM : II 1195 a.
CREDITUM : I 407 b.
CREPIDA : I 1539 b, 1544 b, 1560 b ; — II 594 a, 615 b, 981 a ; — III 1 a, 1325 a ; — IV 423 b, 1387 a, b ; — V 767 b, 770 a.
CREPIDARIUS : IV 1570 a.
CREPIDO : IV 334 b, 595 b, 1390 a.
CREPITACULUM : I 1562 a ; — III 1356 b ; — IV 503 b, 864 b ; — V 342 a.
CREPUNDIA : I 238 b, 255 b, 970 b ; — II 479 a ; — III 1356 b, 1998 a ; — IV 1336 a.
CREPUNDIAE : I 666 a.
CRETA : II 1350 a ; III 999 b.
CRETA FULLONICA : IV 1063 a.
CRETARCHA : I 374 a, 1410 b ; — III 848 a, 869 a.
CRETENSIUM RESPUBLICA : II 1630 a, 1631 b ; — III 842 a, 865 b, 866 a, 1551 b, 1799 a ; — IV 395 b ; — V 1010 a.
CRETICI STATERES : IV 1467 b.
CRETIFODINAE : I 1562 b.
CRIBRUM : I 896 b ; — III 449 a ; — IV 495 a, 928 a ; — V 627 b.
CRIMEN : I 7 a, 853 a, 1296 a ; — II 61 a, 945 a ; — III 726 b ; — IV 538 b.
CRIMEN EXTRAORDINARIUM : II 1410 a.
CROBYLUS : I 64 a ; — V 164 a.
CROCOTA : II 1456 b ; — V 340 b.
CROESEI STATERES : I 1093 b ; — IV 1467 b.
CROTALUM : I 1571 b, 1573 a.
CRUMENA : I 647 a ; — II 1366 b ; — III 1024 a.
CRUSTULA : I 1573 a.
CRUX : I 265 a, 359 a, 925 b ; — II 794 b, 1133 a ; — IV 295 b, 341 b, 535 a, 539 b, 683 b, 766

a, 1277 b, 1489 b, 1562 b, 1569 b; — V 362 b.
CRYPTA : I 1577 a; — II 351 a, 352 b, 1579 a; — V 357 b, 786 b.
CRYPTOPORTICUS : III 290 a; — IV 586 b,
CRYSTALLINA : I 1577 a.
CRYSTALLINIS (A) : II 1563 b.
CUBICULARII : IV 814 a.
CUBICULARIUS : I 71 b; — III 1219 a; — IV 97 a.
CUBICULUM : II 352 b; — IV 647 a.
CUCULLUS : I 677 a, 712 b, 915 b, 965 b, 974 a, 1579 b; — II 266 a, 980 a; — III 901 b; — IV 291 b, 1008 b; — V 682 b, 769 a, 818 a.
CULCITA : I 1087 b.
CULEUS : I 87 b; — III 492 a; — IV, 539 b, 1569 b — V 615 b, 616 b, 1920 b.
CULINA : I 861 a; — II 344 b, 351 a, 352 b; — III 942 a, 949 a; — IV 1307 a; — V 748 a, 872 b.
CULLEUS : Voir CULEUS.
CULPA : I 1569 a; — III 231 b; — V 927 b.
CULTER : I 32 a, 791 b, 1581 a, 1587 b; — II 968 b, 969 a, 1082 a; — III 1460 b, 1561 b; — IV 761 a, 968 a, 975 b, 976 a, 978 b, 1164 b, 1237 b; — V 686 a.
CULTRARIUS : I 1264 a, 1585 a; — IV 579 a, 975 b, 976 a, 977 a, 978 b; — V 10 b, 830 b.
CUMERA : III 263 a.
CUNABULA : IV 1114 a.
CUNAE : II 479 b; — IV 1114 a.
CUNEUS : V 60 a, 335 b.
CUNICULI : II 598 a.
CUNICULUS : II 597 a, 598 b, 828 b, 1146 a, 1325 a, 1333 b; — IV 209 a; — V 528 a, 692 a, 883 a.
CUPA ; I 778 a, 988 a, 1186 b, 1595 a; — III 1295 b, 1631 b; — IV 560 b, 930 b; — V 333 a, 917 a, 920 b, 921 b, 944 a.
CUPEDINARIUS ; I 1595 a.
CUPIDO : II 815 a; — III 114 b, 138 b; — IV 1029 a, 1073 b.
CURA : I 1615 a, 1621 a.
CURA (A) : I 1613 a.
CURA ANNONAE : I 273 b, 275 a, 277 a, 1169 b, 1440 a, 1611 b, 1613 a, 1621 b; — II 1346 b, 1347 b; — III 1219 b, 2042 b; — IV 706 b.
CURA AQUARIA : III 1235 a.
CURA AQUARUM : I 1613 a, 1621 b, 1622 a, 1625 a; — II 1251 a; — III 1219 b, 2043 a; — IV 812 b, 1274 b.
CURAE : I 1613 a, 1625 b.
CURATOR : I 47 b, 1186 b, 1483 a, 1538 a; — II 677 a, 920 b, 1420 a, 1554 b, 1711 a; — IV 240 a, 631 b, 668 a, 717 b, 1196 b; — V 15 b, 861 b.
CURATOR CALENDARII : I 364 b, 822 b.
CURATOR CIVITATIS : I 1621 b; — III 430 a, 1543 a, 2039 b.
CURATOR OPERUM ET LOCORUM PUBLICORUM : I 1625 b.
CURATOR REIPUBLICAE : I 364 a, 648 a, 1000 b, 1006 b; — II 425 a.
CURATORES : I 1613 a; — II 42 a; — III 430 a; — IV 1198 b; V 429 a.
CURATORES AEDIUM SACRARUM : I 1621 b, 1622 a, 1625 b; — IV 812 b.
CURATORES ALVEI TIBERIS : I 1613 a, 1625 b.
CURATORES ALVEI TIBERIS ET RIPARUM : I 203 b.
CURATORES LOCORUM ET OPERUM PUBLICORUM : I 1625 b; — IV 812 b.
CURATORES LOCORUM PUBLICORUM : III 1280 a.
CURATORES REI PUBLICAE : III 1280 b.
CURATORES THERMARUM : I 664 a.
CURETES : I 757 b, 763 b, 767 b, 1541 b; — II 1 a, 150 a; — III 698 b, 706 a, 1619 a; — IV 1030 b, 1089 b; — V 1034 a.
CURIA : I 92 b, 348 a, 1013 b, 1017 a, 1375 a, 1632 a; — II 39 a, 424 a, 425 a, 714 a, 822 a, 1515 b; — III 128 b, 1047 a, 1203 a; — IV 345 a, 347 b, 872 b.
CURIALES : I 900 a, 1621 a; — II 107 b.
CURIALIS : II 108 a.
CURIONES : I 859 a.
CURIOSI : I 132 b, 1652 b, 1672 b; — II 55 a, 102 b; — III 665 b, 1775 b.
CURIOSUS : I 22 a.
CURRUS : I 292 b, 572 a, 710 a, 1696 a; — II 111 b, 747 a, 752 b, 815 b, 844 b, 888 a; — III 9 a, 664 b; — IV 504 b, 506 b, 809 b, 896 a, 1077 a, 1179 b; — V 342 b, 465 a, 490 a, 566 a, 667 b, 817 b, 818 b.
CURSOR : V 6 a.
CURSORES : V 818 a.
CURSUS : I 863 b, 1200 b, 1643 a; — II 161 a, 332 a, 471 b, 1699 b; — III 9 a, 71 a, 134 b, 248 b, 1364 b; — IV 186 a, 188 b, 309 b, 1450 b, 1454 b; — V 478 a, 488 a.
CURSUS PUBLICUS : I 132 b, 269 a, 365 b, 732 a, 1220 a, 1371 b, 1372 a, 1632 b, 1633 b, 1643 a, b, 1646 b, 1651 b; — II 266 b, 745 a, 803 a, 866 a, b; — III 1219 b, 1579 b, 1773 a, 1873 a, 2021 a, 2043 b, 2044 a, 2130 a; — IV 205 b, 643 a, 652 b, 657 a, 721 a, 817 a, 862 a, 1182 b, 1274 b, 1468 b; — V 6 a, 383 a, 667 b, 737 b, 779 a, 782 b, 817 b.
CUSTODES : IV 710 a.
CUSTODIA : I 917 b, 1392 b.
CUSTOS CORPORIS : IV 1395 b.
CUSTOS URBIS : II 1145 a.
CYATHUS : I 896 a, 1102 a, 1373 b, 1553 a, 1696 b; — II 659 b, 817 b, 1689 b; — IV 1286 b, 1345 b, 1579 b; — V 520 a, 663 b, 921 b.
CYBELE : I 543 a, 643 a, 758 a, 762 b, 763 a, 770 b, 1022 b, 1030 b, 1045 b, 1054 a, 1072 b, 1078 a, 1541 b, 1551 a, b, 1626 a, 1679 b; — II 100 b, 230 b, 1455 a, 1456 a, 1458 b; — III 136 a, 182 b, 706 a, 824 b, 1002 b, 1639 a, 1888 b, 1996 b, 2139 a; — IV 68 b, 125 b, 339 b, 862 a, 1100 b; — V 322 a, 559 b, 953 b.
CYBIUM : I 1690 a, 1696 b.
CYCEON : I 683 a, 1055 b; — II 548 a, 569 b; — IV 872 a.
CYCLAS : IV 1578 a; — V 769 b.
CYCLICUS CHORUS : II 167 ia, 243 a, 287 a, 288 b, 290 a, 291 b; — III 211 a, 2081 b; — IV 1041 a, 1092 a; — V 323 b, 387 b, 478 b.
CYCLOPES : III 692 b, 706 a, 1561 a; — V 601 b, 984 b, 991 b.
CYLINDRUS : IV 920 a; — V 963 b.
CYLIX : III 881 à Voir CALIX.
CYMBA : I 1698 b.
CYMBALUM : I 1697 a; — II 449 a; — V 559 b.
CYMBE : IV 520 b, 1062 a, 1114 b, 1559 b; — V 661 a, 663 b.
CYMBIUM : I 15 a, 1202 a, 1676 a, 1696 b; — III 579 a; — IV 1114 b.
CYZICENI : I 1030 b, 1093 a; — II 399 a; — III 1965 b, 1967 b.
CYZICENI STATERES : IV 1467 b.

D

DACTYLI : I 121 b, 757 b; — II 1079 b; — III 115 b, 464 a, 699 a.
DACTYLIOTHECA : I 296 b; — IV 794 b.
DADUCHUS : I 1027 a, 1071 a, 1076 b; — II 546 b, 550 b, 551 a, 552 b, 554 a, 575 a; — III 2140 b.
DAEDALA : III 75 b, 180 a, 672 a.
DAEDALUS : I 375 b; — II 19 a; — III 882 b, 1561 b, 1933 a; — IV 480 b, 1255 b, 1472 a; — V 229 b, 985 b.
DAEIRITES : II 544 b, 554 a; — III 2140 b.
DAEIRITIS : II 554 a, 567 b.
DAEMON : II 1411 a; — III 140 b, 511 b, 1510 b, 1576 b, 2005 b; — IV 745 a, 1224 a, 1307 a.
DAEMONES : I 131 a, 757 b; — III 778 a.
DAIMON : II 100 b.
DALMATICA : IV 323 a; — V 538 a, 767 b, 769 b.
DAMIA : I 725 b, 1922 b; — II 21 a, b.
DAMIATRIX : I 725 b.
DAMNUM : I 1431 a.
DAMNUM INFECTUM : I 51 b; — II 21 b, 335 b, 336 a; — III 1938 b; — IV 207 a; — V 933 b.
DAMNUM INJURIA DATUM : I 1438 a; — II 21 b, 49 b, 61 a; — IV 137 a, 542 a.
DANAIDES : II 24 a, b; — IV 784 b.
DANAKE : III 71 b; — IV 141 a.
DANAUS : II 23 a.
DAPHNEPHORIA : I 311 a, 314 b, 315 b, 358 b; — II 100 a, 497 a; — III 1413 b; — IV 338 b, 1207 a.
DAPS : I 1270 b.
DARDANARIATUS : I 275 a.
DARDANARII : I 1614 a; — IV 542 a.
DARICUS : I 962 a, 1701 a, b; — II 400 a; — III 71 b, 1964 b; — IV 1302 a, 1465 a, 1477 a; — V 25 b.
DATETAI : IV 1558 a.
DEA DIA : I 15 b; — II 178 b.
DEAE ANCULAE : II 178 b.
DEAE FATALES : II 183 b.
DEBITORIS DUCTIO : II 444 b.
DECANUS : IV 647 a.
DECAPROTI : I 118 b, 900 a; — II 31 a; — V 434 a.
DECAPROTOI : IV 1205 b.
DECEMPRIMI : II 30 a, 39 b, 40 a; — IV 1204 a.
DECEMVIRI : I 1014 b, 1611 b, 1612 a; — III 26 a, 635 a, 653 b, 1172 a, 1237 b; — IV 570 a.
DECEMVIRI LEGIBUS FERENDIS : I 1674 a.
DECEMVIRI LEGIBUS SCRIBENDIS : III 1539 a.
DECEMVIRI LITIBUS JUDICANDIS : III 1539 b.
DECEMVIRI PERDUELLIONIS : III 1528 b.
DECENNALIA : I 453 a, 1535 a; — III 428 b; — V 825 b, 975 b.
DECLAMATIO : I 35 b; — II 484 b, 486 b.
DECRETUM : I 179 a, 1454 a; — IV 717 a.
DECUMA ; I 273 b, 892 a, 1291 a; — IV 1341 a.
DECUMAE : I 68 a, 69 a, 998 b; — II 38 b, 1347 a; — IV 704 a, 717 b, 720 b; — V 431 a, 665 b.
DECUMATES AGRI : II 1211 a; — IV 724 b; — V 433 b.
DECURIA : I 328 a; — II 40 a.
DECURIALIS : II 39 b; — III 922 a; — IV 1197 b.
DECURIO : II 107 b, 920 a; — IV 1197 a.
DECURIONES : I 179 b; — III 2028 b, 2033 a.
DECURSIO : I 1645 b; — II 41 a, 779 b, 922 a.
DEDICATIO : I 1448 b, 1450 b, 1612 a; — II 367 b; — III 733 b, 1157 a; — IV 571 b, 973 a, 981 a, 1305 a.
DEDITICII : IV 392 a, 717 b; — — V 903 b.
DEDITIO : I 24 b; — II 1209 b.
DEDITITII : I 670 b, 672 b, 1218 b, 1308 b; — II 107 b, 1210 a, 1213 a.
DEDUCTIO : III 1058 b; — V 712 a.
DEFENSOR : III 2042 a.
DEFENSOR CIVITATIS : I 47 b, 1433 b; — II 425 a, 511 a, 698 a, 872 b; — III 642 a, 725 b; — IV 1198 b, 1204 a; — V 436 b.
DEFENSOR SENATUS : I 1291 b; — II 1613 b.
DEFENSORES SENATUS : IV 1198 b.
DEIGMA : II 81 b, 178 b, 194 b.
DEILIAS GRAPHE : II 895 a.
DEJECTI EFFUSIVE ACTIO : II 61 a; — III 1289 a.
DEKARCHIAI : II 50 a, b.
DEKATE : II 123 a, 364 a, 366 a, 496 b; — IV 706 b.
DELATOR : I 723 b; — II 102 b, 1143 a; — IV 542 a.
DELIA : I 315 a; — II 55 a, 60 a; — III 207 a, 1364 a, 1366 a; — IV 871 a, 1034 b; — V 209 b.
DELICATUS : IV 240 a, 1376 b.
DELICIAE : II 60 a; — IV 1 b, 1237 a.
DELICTUM : IV 538 b.
DELICTUM PRIVATUM : I 1436 b.
DELPHINIA : I 313 b, 315 a, b.
DELPHINUS : I 1540 b; — V 591 b.
DEMETRIA : II 572 b; — III 864 a, 1368 b; — IV 695 a, 907 b.
DEMIOPRATA : II 199 b; — IV 532 b, 536 a, 542 b, 703 a, 704 a, 753 a; — V 68 a, 1038 b.
DEMOKRATIA : II 76 b.
DEMOPOIETOS : IV 454 b.
DEMOS : II 62 a, 75 a, 454 b, 735 b, 858 b; — III 853 a, 1877 a; — IV 452 a, 608 b, 1582 b; — V 96 a, 1019 b.
DEMOSIOI : II 894 a; — IV 706 a, 1003 a, 1162 a, 1264 b; — V 772 b.
DEMOSIOS : I 925 a.

DENARIA FORMA : II 1249 a.
DENARIUS : I 216 b, 410 a, 459 a, 562 a, 711 a, 961 a, 1319 a; — II 403 a, b, 1447 b; — III 465 a, 1135 b, 1143 b, 1144 a, 1154 a, 1771 b, 1965 b, 1966 b, 1975 a; — IV 119 a, 796 b, 797 a, 801 b, 893 b, 1136 b, 1182 b, 1183 b, 1285 a; — V 13 b, 125 b, 854 a.
DENDROPHORI : V 288 b.
DENDROPHORIA : I 615 a; — II 25 b, 100 a, 1457 a, 1685 b; — III 43 b; — V 259 a, 333 b, 953 b.
DENTISCALPIUM : IV 381 b, 1439 b; — V 964 a.
DENUNTIATIO : V 904 b.
DEPAS : II 103 b; — IV 1159 b, 1160 b; — V 663 b.
DEPORTATIO : III 547 b; — IV 982 b.
DEPOSITUM : IV 135 a, 137 b, 842 b, 853 b, 857 a, 1241 a; — V 607 a.
DERMATIKON : I 686 b, 1510 b; — II 43 b, 270 b; — IV 705 a.
DESERTI AGRI : I 732 b, 901 a; — V 437 a.
DESMOTERION : I 1101 a.
DESULTOR : I 1200 b; — II 264 a, 770 b, 809 a. — IV 190 a.
DESULTORES : I 309 a; — II 1335 a, 1401 a; — III 1361 b; — V 738 b.
DETESTATIO : I 1376 a, 1451 a; — II 42 b.
DETESTATIO SACRORUM : I 1376 a, 1388 b; — II 1506 b.
DEVOTIO : II 42 b, 940 a, 983 a; — III 438 a, 529 a, 709 b, 733 b, 1416 b, 1419 b, 1561 a; — IV 338 a, 541 b, 836 b, 870 b, 955 b, 976 b; — V 4 a, 952 b, 670 b, 738 b.
DEXTANS : II 39 a.
DIABATHRUM : V 767 b.
DIADEMA : I 1520 b, 1523 b, 1535 a; — II 980 a, 981 a, 1457 b; — III 427 a, 515 a, 1100 a, 1956 b; — IV 655 b, 1508 a; — V 19 b, 164 a, 296 b, 950 b.
DIADIKASIA : IV 159 b, 264 a, 828 a, 1557 a, 1582 b.
DIADOSEIS : II 157 a, b; — IV 706 a.
DIAETA : II 123 a; — III 281 a; — V 886 a.
DIAETARCHA : III 281 a.
DIAGOGION : IV 703 a; — V 68 a.
DIAGRAMMISMOS : I 3 a.
DIAITETAI : II 459 a, 502 a, b, 736 a; — III 1879 a; — IV 332 b; — V 149 b.
DIAMARTYRIA : IV 1557 a; — V 505 a.
DIAMASTIGOSIS : II 136 b; — IV 1361 b.
DIANA : I 168 a, 596 b, 687 a, b, 750 b, 751 b, 759 b, 760 b, 789 a, 813 b, 1033 a, 1036 b; — II 130 b, 531 b, 1055 b; — III 46 a, 47 a, 58 a, 383 a, 706 b, 854 b, 925 b, 982 a, 1386 a, 1389 b, 1391 a, 2046 b; — IV 125 b, 338 b, 437 a, 694 b, 754 a, 860 a, 1077 a, 1363 b; — V 52 b, 82 a, 160 a, 297 b, 346 b, 347 b, 924 b, 965 a
DIAPASMA : V 595 b.
DIAPSEPHISIS : V 1013 a, 1016 b, 1017 a.
DIAPYLION : I 155 a; — III 54 a; — IV 703 a; — V 68 a.
DICTATOR : I 988 b, 992 b, 1302 b, 1482 a, 1611 b; — II 457 a, 920 b; — III 420 b, 548 a, 780 a, 978 b, 1521 a, 1523 a, 1539 a; — IV 545 b, 732 b, 1187 b, 1192 b.
DICTATOR MUNICIPALIS : II 416 b.
DICTATURA : III 420 b.
DICTIO DEBITORIS : I 900 b.
DIDASKALIA : I 1418 a, 1421 a, 1692 a; — II 245 a; — III 230 b; — V 201 b, 205 b, 401 a.
DIEI DICTIO : I 1459 a, 1461 a.
DIES : I 56 b, 1382 a, 1384 a, 1392 b, 1428 a; — II 1095 b; — III 630 a; — IV 120 a, 121 a, 570 b, 837 a.
DIES FASTI : III 728 b.
DIGITUS : II 19 b; — IV 294 b, 420 a.
DII : II 113 a; — IV 835 b, 837 a.
DII ADVENTICII : II 178 b, 184 a.
DII ANCULI : II 178 b.
DII AQUILI : II 178 b.
DII CAELESTES : II 178 b, 183 b, 184 a, b.
DII CERTI : II 178 b, 179 a, 183 a, 184 a; — III 469 a, 470 a.
DII COMMUNES : II 183 a.
DII COMPITALES : II 183 a.
DII COMPLICES : II 183 a.
DII CONSENTES : II 178 b, 183 a, 184 b.
DII FATALES : II 183 a.
DII GENITALES : II 183 a.
DII INCERTI : II 178 b, 183 a, 184 a.
DII INDIGETES : II 183 b.
DII INFERI : II 178 b, 183 b.
DII INFERNI : II 183 b.
DII INVOLUTI : II 183 b, 184 a, b.
DII MAGNI : II 183 b, 184 a.
DII MAJORES : II 183 b.
DII MAJORUM GENTIUM : II 183 b.
DII MANES : II 184 a.
DII MEDIOXUMI : II 184 a.
DII MINORES : II 183 b, 184 a.
DII MINUTI : II 183 b, 184 a.
DII MONTANI : II 184 a.
DII NIXI : II 184 a.
DII NOVENSIDES : II 184 a.
DII NUPTIALES : II 184 a.
DII PARENTES : II 184 a.
DII PATRII : II 184 a.
DII PENATES : II 184 a.
DII PROPRII : II 184 a.
DII PUBLICI : II 184 a.
DII SELECTI : II 178 b, 183 a, b.
DII SUPERI : II 184 b.
DII SUPERIORES : II 184 b.
DII TERRESTRES : II 184 b.
DII TUTELARES : II 184 b.
DII URBANI : II 184 b.
DIIPOLIA : I 746 a. Voir DIPOLEIA.
DIKASTAI : II 205 a, 501 a, 555 a, 857 b; — III 807 b; — IV 100 a, 443 b, 609 a, 706 a, 1411 a, 1562 a, 1576 a; — V 130 a, 131 b, 245 b.
DIKASTERION : I 639 b.
DIKÈ : II 121 a, 130 b, 157 a; — IV 953 a; — V 337 a.
DIKÈ EIS EMPHANÔN KATASTASIN : II 604 b.
DIKÈ ENOIKIOU : II 929 a; — IV 264 a, 602 a.
DIKÈ EREMÈ : II 205 b.
DIKÈ EREMOS : II 640 a, 809 a; — IV 536 b.
DIKÈ EXOULÈS : II 205 b, 595 b, 617 b, 618 b; — IV 602 a, 1557 a.
DIKÈ KAKÊGORIAS : IV 528 a.
DIKÈ KAKOTECHNIÔN : II 333 b; — IV 536 b; — V 150 b.
DIKÈ KARPOU : II 618 b; — IV 264 a, 602 a.
DIKÈ OUSIAS : II 205 b, 619 a, 929 a.
DIKÈ PARABASEOS : IV 1576 a.
DIKÈ PARANOIAS : IV 667 b.
DIKÈ PSEUDOMARTURIÔN : II 640 b, 697 b; — III 797 b; — IV 536 b.
DILECTUS : I 1305 b, 1447 b; — II 604 b, 775 a, 866 b, 889 a, 893 a, 921 a, 922 b; — III 429 b, 807 a, 1049 b, 1057 b, 1877 a, 1891 a, 1938 a; — IV 13 a, 117 b, 719 b, 869 b, 951 b, 1274 a; — V 344 a, b, 424 b, 425 a, 532 a, 618 a, 963 b.
DINOS : I 32 b, 1554 a, b; — III 231 a; — V 373 a, 663 b.
DIOECESIS : IV 618 b, 717 a.
DIOGENEIA : II 227 b, 626 a; — IV 1469 a.
DIOIKÊSIS : IV 708 b.
DIOMOSIA : II 204 a, 927 b; — III 761 a; — V 148 a.
DIONÈ : I 1023 b, 1050 b.
DIONYSIA : I 226 a, 288 a, 593 a, 1058 b, 1059 a, 1140 b, 1205 b; — II 248 a, b, 288 a, 291 b, 333 a, 551 b, 552 a, 682 b, 1028 a, 1549 b; — III 321 b, 820 a, 871 a, 914 b, 1190 a, 1191 a, 1364 a, 1489 b, 1700 b, 1879 a, 2134 b, 2137 b; — IV 124 a, 197 a, 234 a, 256 a, 369 b, 419 a, 502 b, 1040 b, 1360 b; — V 116 a, 198 a, b, 201 a, b, 206 a, 238 a, 266 a, 390 b, 392 a, b, 478 b, 895 a, 922 a.
DIONYSIAKOI ARTIFICES : II 245 a, 291 b, 559 a, 569 a, 573 a, 693 b; — III 222 b, 223 b, 224 a, 590 b, 2086 b; — IV 1106 b, 1588 b; — V 198 a, 210 b, 396 a, 818 b. Voir SCENICI.
DIONYSIAKOI TECHNITAI : I 237 a, 1085 a, 1212 a.
DIOSCURI : I 261 b, 759 a, 763 a, 940 b; — II 411 a, 552 b, 746 b; — III 102 b; — V 241 a, b.
DIOS KODION : II 566 a, 1028 a; — III 693 b; — IV 871 b, 1362 a.
DIPHTHERA : IV 372 a, 1162 a; — V 769 b.
DIPLOMA : I 174 b; — II 596 b, 724 a, 865 b, 919 b, 922 b; — II 430 a, 1895 a, 1938 a, b; — IV 389 b, 1330 a, 1446 a; — V 2 a, 3 a, 12 b, 775 a.
DIPOLEIA : II 19 b, 161 a, 184 b, 646 a; — III 810 b, 1415 b, 1919 b; — IV 443 b, 1170 a, 1207 a.
DIPOLIA : IV 957 b.
DIPTYCHON : IV 761 a, 794 b, 849 b; — V 2 a, 3 b, 352 a, 705 a, 966 a, 1058 a.
DIPTYCHUS : III 404 a, 414 b.
DIRECTARII : IV 932 a.
DISCERNICULUM : III 953 b.
DISCI : II 1507 a.
DISCUS : II 471 b, 1080 a, 1699 b; — III 925 b, 931 a, 1364 b, 1727 b; — IV 187 a, 1113 b, 1156 b; — V 341 b, 522 b, 663 b.
DIS PATER : III 1582 a; — IV 930 a.
DISPATER : II 169 a.
DISPENSATOR : I 3 a, 530 a, 830 a.
DISPENSATOR CLASSIS : I 1323 a.
DISTRACTIO BONORUM : I 543 a.
DITHYRAMBUS : I 618 b, 1082 a, 1120 b, 1691 a, b, 1692 a; — II 231 b, 233 b, 241 b, 243 b; — III 211 a, 338 a, 2081 b; — IV 1641 a, 1092 a, 1102 a; — V 178 b, 393 b, 386 b, 387 a, b, 478 b, 835 b.
DIUS FIDIUS : II 1117 b; — III 125 b; — IV 1183 b.
DIVALIA : II 1049 b.
DIVINATIO : I 89 b, 343 b, 550 a, 1041 b; — II 412 a, 480 b, 824 b, 827 a, b, 1488 a; — III 17 b, 18 a, b, 25 b, 321 b, 372 a, 651 a, 826 a, 1418 b, 1424 a, 1496 a, 1547 a; — IV 196 b, 214 a, 216 b, 218 b, 242 b, 376 a, 542 a, 667 a, 821 b, 834 a, 874 a, 957 a, 1288 b, 1336 a, 1396 b, 1401 a, 1402 a, 1551 a; — V 31 a, 475 b, 482 b, 1062 a.
DIVORTIUM : I 310 b; — II 178 a, 396 31 b, 1639 b, 1709 a; — III 396 a, 1149 b, 1644 b, 1645 a, 1647 a, 1661 b, 1831 b, 2001 a; — IV 837 b, 840 a, 1200 b, 1518 a.
DOKIMASIA : II 209 a, 210 a, 614 b, 619 a, 800 a, 1370 b, 1657 a; — III 790 a, 796 b; — IV 667 b, 841 a, 863 a; — V 456 b.
DOLABRA : II 328 b, 329 a, 971 a, 1082 a, 1321 b; — III 1627 a; — IV 920 a, 934 a, 979 a, 1138 b, 1165 a, 1168 b, 1172 a, 1538 a; — V 60 a, 335 a.
DOLABRARIUS : II 329 a.
DOLIA : V 919 b, 920 b. Voir DOLIUM.
DOLIARE OPUS : II 329 b, 333 b; — IV 1330 b.
DOLICHENUS : II 699 a, 700 a.
DOLIUM : I 249 b, 711 b, 778 a, 852 b, 988 b, 1581 a, 1588 a, 1594 a; — II 329 b, 344 b, 1115 b, 1128 a; — III 231 a, 268 b; — IV 226 a, 502 b, 780 a, 1251 a; — V 663 b, 921 b, 943 a.
DOLUS : I 1186 b, 1569 a.
DOLUS MALUS : I 55 a, 1582 b; — IV 137 a, 139 a, 538 a, 541 b.
DOMICILIUM : I 56 a; — IV 237 a; — V 427 a.
DOMINIUM : I 433 a, 543 b, 721 a, 732 b, 1219 a, 1310 b; — II 109 a, 336 b, 383 b, 395 a, 1213 a; — III 1040 a; — IV 606 a, 829 a; — V 605 a.
DOMINIUM EX JURE QUIRITIUM : I 737 a, 1305 b, 1315 b, 1318 b; — II 38 a.
DOMUS : I 14 a, 531 b, 561 b, 861 a, 931 b, 981 b, 982 a, 983 a, 984 b, 989 a, 1091 a, 1282 b, 1577 b; — II 123 a, 160 b, 1021 b, 1032 b, 1035 b, 1036 a, 1194 b, 1395 b, 1706 a, b, 1710 a; — III 283 a, 284 a, 603 a, 604 b, 833 a, 836 b, 1287 b, 1700 b, 2056 a; — IV 280 a, 336 b, 337 a, 397 b, 872 a, 894 a, 1230 b, 1259 b, 1275 b, 1542 a; — V 12 a, 57 b, 63 b, 118 a, 175 b, 365 a, 762 b, 872 a, 885 a, 938 a, 947 b.
DOMUS DIVINA : IV 650 a.
DONA MILITARIA : I 438 a, 1238 a; — II 385 b, 922 a, 1111 b; — III 41 b, 429 b, 1063 b, 1895 a; — V 377 b.
DONARIA : I 3 b, 335 a, 570 a, 727 a, 1084 b.
DONARIUM : I 265 a, 1448 b; — II 42 b, 45 a, 382 b, 844 b, 1024 b; — III 207 b, 390 a,

529 a, 539 a, 1001 a, 1397 a: — IV 223 a, b, 434 b, 705 b, 706 b, 841 b, 870 b, 930 a, 983 a, 1303 b, 1304 a, 1305 b, 1441 a, 1470 a, 1476 a, 1477 a; — V 12 a, 106 a, 223 b, 263 b, 969 a, 975 b. 976 a.
DONATIO : I 25 a, 46 b, 47 a; — II 1631 b; — III 1570 b; — IV 265 b, 674 a, 854 b, 1518 a; — V 864 b, 865 a, b, 904 a.
DONATIVA : IV 1513 a.
DONATIVUM : I 1442 b; — II 362 b, 921 a, 922 a; — III 425 a, 949 b, 1059 b, 1934 b; — IV 367 b; — V 506 a.
DOREIA : I 469 b.
DORMITORIUM : V 667 b, 818 a.
DORSUALE : IV 975 b; — V 489 b.
DOS : I 440 b, 777 b; — II 730 a, 1143 b, 1500 b; — III 52 a, 1939 b; — IV 137 a, 625 b, 842 b, 854 b; — V 864 a, b.
DRACHMA : I 1091 b, 1092 a, 1093 a, 1502 b, 1702 b; — II 26 b, 62 a, 93 b, 167 a, 224 b, 286 a, 324 a, 402 a, b, 403 a, b, 846 b; — III 72 a, b, 122 a, 171 a, 464 b, 704 b, 1965 b, 1967 a; — IV 140 a, 548 a, 1467 a; — V 27 a, 156 b, 158 a, 469 a, b, 482 b, 483 a.
DRACHMA MILESIA : II 402 a.
DRACHMA RHODIA : II 398 b, 399 a, 402 b.
DRACHMAE STEPHANOPHORI : IV 1509 b.
DRACO : I 131 a, 270 a, 352 a, 695 a; — II 825 a, 1481 a, 1615 b; — III 152 b, 708 a; — IV 197 b, 747 b.
DRACONTARIUM : II 413 a.
DROPAX : I 669 a; — IV 743 b.
DUCTIO DEBITORIS : I 733 b, 919 b; — II 414 b.
DULCIA : IV 499 a.
DULCIARIUS : I 1877 b.
DUODECIM SCRIPTA : I 3 a, 219 b, 820 a; — II 124 a; — V 127 a, 129 a.
DUSARES : I 599 a, 643 a; — II 416 a.
DUUMVIRI : I 59 b, 1612 a; — II 33 a, 44 a, 457 a, 1457 a; — III 26 a, 1237 b, 1376 b; — IV 570 a, 662 a, 667 b, 717 b, 802 a, 944 a, b, 951 a, 1201 a, 1287 b, 1296 a.
DUUMVIRI AEDI DEDICANDAE : III 1537 b.
DUUMVIRI AEDI LOCANDAE : III 1537 b.
DUUMVIRI JURI DICUNDO : III 634 a, 654 a, 728 b, 1280 b, 1547 a; — IV 801 b.
DUUMVIRI NAVALES : I 1462 b.
DUUMVIRI PERDUELLIONIS : I 1377 a, 1381 a; — III 419 a, 647 b, 1537 b, 1556 b.
DUUMVIRI SACRIS FACIUNDIS : II 739 a, b; — IV 1196 a.

E

EBUR : I 36 a; — II 444 a, 540 a, 543 b, 1615 a; — IV 1136 b, 1475 a, 1485 b; — V 591 b.
ECHEION : II 563 b, 572 a; — V 342 a.
ECHIDNA : II 405 b; — III 94 b.
ECHO : IV 126 b.
ECURRIA : Voir Equirria.
EDICTUM : I 97 a, 179 a, 1267 b, 1454 a, b, 1459 a, 1496 a; — II 36 b, 452 a, 456 b; — III 129 b, 224 a, 550 b, 721 a, 727 a, 735 a, 742 b, 1110 a, 1529 b; — IV 390 a, 631 b, 652 b, 656 a, 717 a, 743 b, 1559 a.
EDITIO : I 1267 a.
EDUCATIO : II 622 b, 627 b, 628 a, 631 a, 889 b, 979 b, 1155 b, 1651 a, 1704 a, 1707 a, b, 1708 a, 1710 b; — III 1357 a, 1379 b, 1660 a, 2072 a; — IV 123 b, 272 a, 277 a, 676 b, 706 a, 863 a, 1013 b, 1048 b, 1136 b, 1277 a, 1390 a; — V 737 a, 818 b, 965 b, 966 a.
EFFRACTIO : I 1570 a.
EFFRACTOR : IV 542 a.
EGERIA : I 858 a.
EGGYÈ : II 927 b.
EGKTESIS : II 696 b; — III 1877 b; — IV 1554 a.
EGKYKLON : IV 290 a.
EIKADISTAE : III 145 b.
EIKOSTÈ : IV 703 a; — V 68 a.
EIRESIONÈ : I 358 a; — III 1409 b; — IV 673 b, 781 b, 871 b, 1375 a, 1378 b; — V 177 b, 736 b.
EISAGGELIA : I 300 b, 466 b; — II 525 b, 1614 b, 1657 a; — III 158 b, 447 b, 807 b, 830 b, 1296 b; — IV 328 a, 671 a, 1557 a, 1576 a; — V 1040 b.
EISAGÔGEIS : II 604 a, 629 a, 1202 a; — IV 1264 b; — V 245 a, 407 b.
EISPHORA : I 1003 a; — II 529 a, 692 a, 889 a; — III 1096 a, 1876 b, 1879 b; — IV 673 a; — V 430 a, 442 a, 446 a, 665 b.
EKDIKOI : III 2042 a; — IV 1582 b.
EKKLESIA : I 152 a, 524 b, 738 a; — II 76 b, 527 b; — III 58 b; — IV 99 b, 518 b, 608 b, 673 a, 676 b, 706 a, 743 a, 872 b, 1334 a, 1562 a, 1576 a; — V 130 a.
EKKYKLÈMA : II 927 b; — III 1471 b; — V 181 b, 474 a.
EKMARTYRIA : I 173 b.
ELAGABAL : III 700 a; — IV 1383 b.
ELAGABALUS : I 644 b; — III 58 a, 1996 a; — V 113 a, 114 a.
ELAPHEBOLIA : V 681 a.
ELECTRUM : I 799 a, 1093 b; — II 830 a; — III 1250 a, 1763 b; — IV 1376 b, 1381 a, 1561 a; — V 935 a.
ELEPHANS : II 536 a.
ELEPHANTES BELLATORES : I 691 b.
ELEPHANTUS : II 536 a.
ELEPHAS : II 910 a, 1343 a, 1481 b; — III 1316 b; — V 343 a, 551 a.
ELEUSINIA : I 350 b, 586 b, 647 b, 683 a, 762 b, 765 a, b, 766 b, 768 a, 1022 a, 1024 a, 1025 a, 1026 a, 1027 a, 1028 a, 1030 b, 1033 b, 1034 a, 1038 a, 1040 a, 1041 a, 1044 b, 1047 b, 1051 a, 1052 a, 1053 a, 1055 a, 1057 b, 1058 a, 1059 a, 1060 b, 1061 a, 1062 a, 1064 a, 1066 b, 1067 b, 1068 a, 1070 b, 1071 a, 1072 a, 1076 b, 1205 a, 1207 a, b, 1690 a; — II 2 b, 3 b, 4 a, 9 a, 21 a, 63 a, 161 a, 239 a, 265 a, 449 a, 627 a, 659 a, b, 660 a, 679 b, 681 a, 728 a, 736 a, 851 a, 860 a, 947 a, 1028 a, 1548 b, 1549 a; — III 115 a, 177 a, 369 a, 497 a, 582 a, 708 a, 798 a, 810 b, 824 b, 1191 a, 1423 b, 1510 a, 2136 a, 2137 b, 2138 a, 2140 a, 2142 a; — IV 66 a, 89 a, 248 b, 251 b, 253 a, 339 b, 419 a, 509 b, 510 a, 516 b, 608 a, 661 a, 673 b, 692 a, 694 b, 695 a, 696 a, 698 b, 745 b, 834 b, 871 a, b, 872 a; — V 471 a, b, 472 a, 474 a, 551 b, 1036 b.
ELEUTHERIA : II 631 a; — III 1363 a.
ELOGIUM : III 413 a, 468 a, 541 a; — IV 108 a; — V 347 b.
EMANCIPATIO : I 25 a; — II 925 a, 1508 a; — III 1565 a; — IV 347 a, 674 a, 857 b.
EMBADES : I 673 a, 1115 a.
EMBAS : II 615 b, 616 a, b, 981 b; — III 434 b, 908 a, 1555 a; — IV 1302 b, 1366 b, 1387 a; — V 767 b.
EMBATERION : IV 267 a.
EMBOLIA : IV 1347 a.
EMBOLIARIA : II 596 b.
EMBOLIUM : II 596 a.
EMERITI : III 1058 a.
EMERITUS : III 1895 a; — V 773b.
EMISSARIUM : I 338 b, 867 b; — II 828 b, 1323 a, 1325 a; — V 528 a.
EMISSATIONES : III 1468 b.
EMMENOI DIKAI : II 609 b, 807 b; — IV 1365 b; — V 1018 a.
EMPHYTEUSIS : I 135 b, 447 a, 1313 a, 1411 b; — II 106 b; — III 562 b, 742 b, 1284 b; — IV 136 a, 207 a, 705 a; — V 904 a.
EMPORIKAI DIKAI : II 604 a, 610 a; — III 1878 a; — V 246 a, 1017 a.
EMPTIO : I 440 a, 544 a; — IV 135 a; — V 711 b.
EMPTIO BONORUM : I 11 a.
EMPTIO VENDITIO : I 1408 a; — II 866 a; — IV 714 a.
EMPTUM : I 892 a.
ENCARPA : IV 1259 b.
ENCOMBOMA : II 697 b; — IV 290 b; — V 767 b.
ENCOTYLÈ : I 1550 b.
ENDEIXIS : I 466 b; — II 941 a; IV 536 a; — V 33 a.
ENDROMIS : I 1547 b; — II 1418 b; — IV 405 b, 1387 a.
ENDYMION : II 141 a.
ENECHYRA : II 928 a, b; — IV 657 a.
ENYO : I 685 b.
EPARITOI : I 367 a; — II 666 b.
EPEUNAKTAI : III 70 a.
EPHAPTIS : III 219 a, 901
EPHEBI : I 669 a; — II 473 b, 1704 a; — III 249 a, 865 b, 2085 a; — IV 277 a, 421 b, 452 b, 676 a, 1399 b, 1400 a, 1479 a; — V 772 b.
EPHEBOI : II 475 a, 889 a, 896 a.
EPHEBUS : I 872 a.
EPHEDRISMOS : II 494 a; — III 1358 b.
EPHEGESIS : II 614 a; — III 828 b, 829 b.
EPHEMERIDES : I 1405 a.
EPHESIA : II 56 a; — III 1364 a; — V 4 b.
EPHESII STATERES : IV 1467 b.
EPHESIS : I 329 a; — II 205 b, 527 b, 1026 a; — IV 731 b.
EPHESTRIS : III 901 a.
EPHIPPIUM : I 1657 a; — II 644 b, 748 a, 766 a, 801 b; — IV 1123 a, 1182 a, 1523 a; — V 46 a.
EPHOLKION : IV 1113 a.
EPHOROI : I 153 b; — II 735 b; — V 1041 a.
EPIBOLÈ : II 184 b; — III 2017 b; — IV 520 b, 536 a, 643 b, 704 a; — V 1041 a, 1042 a.
EPIBOMIOS : I 1076 b; — II 4 a, 554 a.
EPI BÔMÔ : II 659 a.
EPICHYSIS : IV 661 a.
EPIDAMIA : II 661 a; — IV 1151 b.
EPIDAURIA : II 566 b, 680 a, 684 a.
EPIDOSIS : IV 705 b.
EPIGRAMMA : II 588 a.
EPIKLEROS : I 710 b; — II 1768 b; — III 449 a, 879 a; — IV 450 b; — V 864 b.
EPIKOUROI : I 586 b.
EPILEKTOI : II 945 b.
EPIMELETAI : III 1365 a, 1885 b, 2043 a, 2140 a; — IV 452 a, 706 b, 1370 a, 1451 a, 1484 a; — V 265 a, 462 b.
EPIMELETAI TÔN MYSTERIÔN : II 554 b.
EPIMELETÈS : II 245 b, 247 b, 704 a.
EPIMENIOI : V 265 a.
EPINOMIA : III 917 a; — IV 704 a; — V 68 b.
EPISCOPALIS AUDIENTIA : II 425 a; — III 642 a.
EPISPONDORCHESTAI : IV 1441 b.
EPISTATAI : I 667 a; — V 46 a, 66 a.
EPISTATÈS : II 812 b; — III 2043 a, 2140 a; — IV 453 a, 673 a, 706 a, b, 743 a.
EPISTOLA : III 1709 a.
EPISTOLAE : IV 1327 b.
EPISTOLAE SECRETAE : I 3 a, 1185 b; — III 1632 a.
EPISTOLEUS : II 654 b; — IV 19 b.
EPISTULIS (AB) : I 1285 b; — II 710 b; — III 1218 b; — IV 652 a, 657 a, 830 b, 844 a, 845 a, 1165 a.
EPISTYLIUM : V 103 b.
EPITAPHIA : II 631 a, 892 b, 895 b; — IV 706 a.
EPITHYMIATROS : III 173 a.
EPITROPOS : III 1941 b; — IV 107 b, 240 a; — V 554 b.
EPOBELIA : II 640 a, 1653 b, 1654 a; — IV 704 a, 1575 a, 1590 b.
EPONA : I 470 a; — II 752 a.
EPONIA : I 154 b.
EPONYMOS : IV 1508 b.
EPOPTAE : I 765 b.
EPULA : I 1201 a, 1282 b, 1292 b; — II 739 b, 740 a, 742 b, 848 b, 974 b, 1499 a; — III 979 b, 1373 a; — IV 979 b, 1600 b.
EPULAE : I 561 a, 1442 b; — III 1716 a.
EPULONES : III 1152 b, 1378 a; — IV 239 a, 569 b, 944 a, 979 b, 1186 b, 1196 a, 1208 b, 1209 a.
EPULUM : I 1269 b, 1270 b; — II 1063 a; — III 1934 b.
EQUES. Voir Equites.
EQUILE : III 1295 b; — IV 1448 b; — V 872 b.
EQUIRIA : II 741 a; — III 1562 b; — V 758 a.
EQUIRRIA : I 1187 a; — II 1437 b, 1388 b, 1409 a; — III 1370 b, 1371 b, 1372 a; — IV 1015 a.
EQUISO : II 743 b.
EQUITATIO : II 471 b, 802 a, 1334 b, 1342 a; — III 1 a; — IV 1007 a; — V 688 a.
EQUITES : I 988 b, 994 a, 1004 a, 1016 b, 1200 b, 1256 b; — II 39 b, 40 a, 41 a, 216 a, 327 a, 722 b, 747 b, 750 a, 792 a, 796 b, 797 a, 800 a, 803 a, 865

a, 888 b, 889 a, 894 b, 910 a, 913 b, 915 a, b, 946 a, 1342 a, 1514 a, 1606 a, b, 1607 a; — III 1 a, 37 b, 160 a, 207 a, 256 a, 595 a, 1047 a, b, 1048 b, 1049 a, 1051 b, 1052 a, 1067 a, 1310 a, 1316 a, 1378 b, 1772 a, 1877 a; — IV 226 a, 307 b, 347 b, 452 b. 475 a, 613 a, 636 b, 638 b, 648 a, 656 b, 663 b, 706 a, 752 b. 1003 b, 1181 b, 1186 b, 1238 a, 1285 b, 1561 b; — V 382 a, 407 a, 412 b. 544 b, 772 b.
EQUITES GRAECI : III 206 b.
EQUITES SINGULARES : I 49 a, 174 b, 959 a. 1673 b; — II 787 b, 916 a, 920 b; — III 427 b, 921 b, 1800 a; — IV 710 a, 1238 a, 1318 b, 1395 b; — V 544 b.
EQUITIUM : I 1482 a; — II 745 b, 799 b; — V 277 a, 885 a.
EQUULEUS : II 1117 a; — IV 798 a; — V 362 b, 598 a.
EQUUS : I 697 a, 748 a; — II 1342 a; — III 1 a; — IV 105 a, 368 a, 914 b, 1328 b; — V 688 a.
ERANOI : I 303 b; — II 692 b.
ERANOS : I 374 a; — II 392 a, 603 b, 805 a; — III 135 b, 267 a, 584 a, 1736 a; — IV 135 a, 872 b, 1582 a, 1588 b; — V 258 b.
ERECHTHEUS : II 851 a; — IV 66 a; — V 982 a.
EREMODICIUM : I 11 a, 1493 a.
EREPTITIUM : I 723 b,
EREPTORIUM : I 1219 a.
ERGASTULUM : I 185 b, 917 b; — II 811 b; — V 872 b, 892 b.
ERGOLABOS : I 380 b; — III 1284 b; — IV 706 a, 1536 b; — V 1043 b.
ERICHTHONIOS : I 1040 b; — II 409 a.
ERICHTHONIUS : I 987 a; — V 982 a.
ERIDANUS : I 1194 b.
EROGATIO : I 1169 a.
EROGATIO MILITUM : I 1498 a.
EROTIDIA : I 1597 a; — II 581 b.
ES BOTHYN : V 496 b.
ESSEDA : V 667 b, 818 a.
ESSEDARIUS : II 846 b, 1588 b.
ESSEDUM : I 1552 a; — IV 862 b.
ETRUSCI : II 1196 a, 1261 a, 1383 a, 1384 b; — III 511 b, 708 b, 812 b, 1277 b, 2007 b; — IV 466 a, 517 b, 543 b, 1070 a, 1228 a, 1229 a, b, 1230 a, 1231 b, 1368 a, 1481 b; — V 564 a, 565 a. 768 a.
EUBOULEUS : III 503 b, 693 a.
EUERGESIA : V 257 a.
EUKLEIA : II 853 a.
EUMOLPIDAE : II 544 a.
EUMOLPIDAI : II 678 b; — III 2140 a; — IV 89 a.
EUNOMIA : II 851 a.
EUPATORISTAI : V 261 a.
EUPATRIDES : II 1495 a, 1498 a, b, 1499 a, 1502 a, 1503 a, 1504 a; — IV 371 a. 451 b, 902 b; — V 68 a, 95 b.
EUROPA : I 687 b, 775 a, 1036 b; — II 751 b; — III 66 b, 707 a.
EUTHYNA : II 1657 a.
EUTHYNOI : II 923 b. 1207 b.
EVECTIO : I 1371 b; — III 1031 a, 1873 a; — V 667 b.
EVECTIONES : I 132 b, 269 a, 1220 a.
EVICTIO : I 976 b; — II 612 a; — IV 1520 a.
EVOCATI : I 587 b, 688 a; — II 216 a, 915 a; — III 1057 a, 1058 a; — V 929 b.
EVOCATIO : III 733 b.
EVOCATUS : III 1891 a.
EXACTIO : III 2045 a; — IV 158 b; — V 436 b.
EXACTOR : II 31 a; — V 414 b.
EXACTUS : I 1223 a; — II 920 b.
EXAGIUM : III 1228; — IV 548 a.
EXAGIUM SOLIDI : II 876 a.
EXAMINATOR PER ITALIAM : II 873 b; — V 437 b.
EXAUCTORATIO : II 922 a.
EXAUGURATIO : II 976 b.
EXCEPTIO : I 1104 b; — II 333 b, 1112 a, 1114 a; — III 1272 a, 2133 a.
EXCEPTOR : I 1223 a; — II 920 b.
EXCUBIAE : II 920 a; — V 869 b.
EXCUBITORIUM : II 915 b; — IV 1162 a.
EXCUSATIO : III 1175 b; — V 566 b.
EXEDRA : II 352 b, 1687 a, 1688 a; — III 71 b, 289 b, 1287 b; — IV 129 b.
EXEGETAE : II 1353 b; — III 1415 a, 2141 a; — V 819 a.
EXEGETÈS : II 556 a.
EXERCITATOR : II 922 a.
EXERCITORIA ACTIO : III 1121 a, 1569 b.
EXERCITUS : I 997 b, 1003 a, b, 1004 b, 1015 a, 1017 b, 1224 b, 1378 a, 1389 a, 1509 a, 1512 a, b; — II 39 b, 605 a; — III 428 b, 302 a, 429 b, 1046 b, 1047 b, 1049 b, 1784 b, 1788 a, 1877 a, 1891 a; — IV 148 b, 347 b, 389 b, 542 a, 631 a, 636 b, 680 b, 706 a, 1063 b, 1368 b, 1370 a, 1396 a; — V 118 a, 772 a, 773 b.
EXETASTAI : IV 707 b, 709 a; — V 1045 a.
EXHEREDATIO : IV 1572 b.
EXODIUM : I 513 a; — IV 1347 a.
EXOMOSIA : I 321 b.
EXOULÈ : V 1040 b.
EXPIATIO : I 316 a; — II 827 b.
EXPILATOR : IV 542 a.
EXPOSITIO : II 479 a, 980 a, 1507 b, 1631 b; — III 480 a, 809 a, 1661 a; — IV 342 b.
EXPOSITIO INFANTIS : I 1325 b.
EXSECUTOR : III 556 b.
EXSILIUM : I 7 b, 346 a, 1218 b, 1219 a, 1220 a, 1381 a, 1392 b, 1438 b, 1441 a, 1670 b; — II 103 a, 115 a, 277 a. 929 b, 1112 b, 1349 b, 1410 a, 1497 a; — III 232 b, 294 b, 566 b, 649 b, 742 b, 1134 a, 1139 a; — IV 540 b, 691 a, 932 a, 956 a; — V 141 b.
EXTRAORDINARII : I 145 b, 283 a, 587 a, 914 a; — II 914 a.

F

FABA : I 1035 b, 1066 b; — II 558 a, 563 b; — III 1100 b; — IV 333 b.
FABER : II 1607 a.
FABRI : I 463 a; — II 914 a, 921 b, 1093 a; — III 43 b, 1742 a, 1894 b; — IV 643 a, 631 a 1367 a, 1373 b; — V 336 b, 869 b.
FABRICA : II 920 a, 921 b, 961 b, 1093 a, 1607 b; — III 41 a; — IV 647 a, 1274 b.
FABRICENSES : I 540 b, 677 a, 733 a, 752 b.
FALARICA : II 1358 b, 1428 a.
FALSUM : I 1104 b, 1428 b; — III 650 b, 1139 a; — IV 541 b; — V 3 a, 19 a.
FALX : I 709 a, 1587 a; — II 962 b, 1082 a; — III 8 b. 12 b; — IV 895 b, 906 a, 920 b, 1111 a.
FAMA : III 693 a.
FAMILIA : I 78 a, 532 b, 831 a, 858 b, 1334 b; — II 822 a, 925 b.
FAMILIA AQUARIA CAESARIS : I 1616 b.
FAMILIA AQUARIA PUBLICA : I 1616 b.
FAMILIAE ERCISCUNDAE ACTIO : I 1112 a; — II 972 a; — III 1041 a; — IV 388 a, 1560 a.
FANUM : I 359 b, 689 b, 727 a, b, 1621 a, 1623 a; — II 989 a, 995 b; — III 18 b, 436 a, 1012 a; — IV 571 a, 934 a; — V 107 a, 932 b.
FARTURA : IV 1543 b.
FASCES : I 17 a, 358 a, 1466 b, — II 421 a.
FASCIA : I 965 b; — II 119 b, 479 a, 1032 a; — III 515 a. 1580 b; — IV 1536 a; — V 19 b, 721 a, 949 b.
FASCIA PECTORALIS : I 229 b, 1175 b; — V 949 b.
FASCIAE : I 705 b, 746 b, 777 b; — V 332 a.
FASCIAE CRURALES : III 434 b.
FASCINUM : I 252 a, 755 a, b, 1198 a, 1252 b, 1511 b; — II 1617 a; — III 581 b, 1410 a, 1419 b, 1506 a, 1511 a; — IV 645 b, 646 a, 866 a, 930 a; — V 31 a, 343 a, 490 b, 756 b.
FASCINUS : II 1031 b, 1151 a; — IV 54 a, 88 a.
FASTI : II 979 a; — III 25 a, 640 a, 1235 a; — IV 120 a, 121 a, 570 b, 571 a.
FASTIGIUM : I 93 b, 347 a; — V 101 b, 103 a, 560 b.
FATUM : II 827 b; — III 249 a, 706 a, 776 a, 818 b; — IV 833 a; — V 966 a.
FATUUS : I 35 a; — IV 1276 b.
FAUNA : I 15 b, 725 a.
FAUNUS : I 15 b, 356 b, 725 a, 1070 b; — III 1401 b; — IV 472 a, 1345 b.
FAVISSAE : I 905 a; — II 379 a; — IV 574 a, 1303 b, 1477 a, 1486 b; — V 222 a.
FAX : I 869 a, b, 870 a; — II 1360 b, 1390 a; — III 914 a, 1320 b, 1395 b; — IV 1164 a; — V 19 b.
FEBRUUS : IV 283 b, 817 b.
FECIALIS. Voir FETIALIS.
FECUNDITAS : III 685 a.
FELICITAS : II 1274 b.
FENESTRA : I 282 a, 1237 a; — II 345 b, 353 a, 359 b; — III 934 a; — IV 1422 a; — V 402 b, 938 a, 947 b.
FENUS. Voir FOENUS.
FERALIA : I 921 b; — II 1062 b, 1490 b; — III 1100 a, 1576 a; — IV 333 b, 746 b, 895 a, 949 a, 1419 b.
FERCULUM : I 473 b; — II 1042 a; — IV 1536 a; — V 488 b.
FERETRUM : II 1390 b; — V 686 a.
FERIAE : II 174 a, 746 a, 824 a, 989 a, 1095 b; — III 714 a, 1094 b; — IV 71 b, 110 a, 273 b, 571 a, 575 b, 873 a, 949 a.
FERIAE LATINAE : I 99 b, 1457 b. 1674 b; — II 1065 b; — III 711 b, 956 a, 971 b, 975 a, 1534 a; — IV 612 b, 882 a.
FERONIA : II 826 a; — IV 1401 a; — V 733 b.
FERRUM : I 809 a; — II 1074 b, 1244 a, 1255 a, 1607 a; — III 585 a, 1561 a, 1746 b, 1763 b, 1843 b; — IV 1110 a, 1536 b; — V 334 a.
FERULA : II 488 a, 1155 b, 1574 b; — III 1483 a; — V 288 a, 291 a, 343 b, 925 b.
FETIALES : I 139 b, 647 a, 1221 a, 1377 a; — II 178 a, 179 a, 1116 b, 1209 a; — III 41 a, 711 a, 733 b, 734 b, 1030 b, 1237 a, 1429 b; — IV 341 b, 944 a, 1193 b, 1274 a.
FETIALIS : I 685 b; — III 1819 b; IV 1007 b, 1014 b, 1441 b.
FIBULA : I 9 a, 577 a, 1115 b; — II 362 b, 845 a, 982 b; — IV 285 b; — V 764 a, 940 b, 941 a.
FICTIO : I 1407 a.
FICTOR : III 1291 b; — IV 499 b.
FIDEICOMMISSUM : I 723 a; — III 1039 a, 1941 a, 2000 b; — IV 652 b, 856 b, 1200 b, 1552 a; — V 600 a.
FIDES : IV 1563 a; — V 123 a.
FIDES EXERCITUS : I 961 b.
FIDES LEGIONUM : I 961 b.
FIDES MILITUM : I 961 b.
FIDICULA : IV 798 a.
FIDICULAE : V 362 b.
FIDUCIA : III 1565 a; — IV 137 b, 857 a; — V 607 a.
FIGLINUM : II 1245 b, 1255 b, 1715 a; — III 1334 b; — IV 1302 b, 1303 a, 1307 b; — V 659 b, 661 b, 662 b.
FIGLINUM OPUS : I 1562 b; — II 1113 a; — III 954 a, 1063 b; — IV 310 b, 456 a, 768 a, 897 a, 1136 b, 1147 a, 1148 a, 1330 b, 1331 a, 1470 a, 1480 a, 1481 b. 1488 a, 1541 a; — V 61 a, 65 a, 101 a, 372 b, 492 a, 664 a.
FIGULUS : III 1738 a.
FIMBRIAE : IV 293 b; — V 539 a, 765 b.
FINIUM REGUNDORUM ACTIO : I 54 b, 166 a, 1112 a; — II 972 b; — IV 388 a; — V 122 b, 605 a.
FISCELLA : II 1142 a; — IV 1443 b.
FISCINA : II 1142 a.
FISCUS : I 109 b, 364 a, 732 b, 749 b, 776 b, 971 b, 1202 a, 1319 a, 1372 b, 1440 b, 1568 a, 1622 a; — II 36 b, 102 b, 1112 b, 1141 b; — III 430 b, 733 b, 742 b, 950 a, 1219 a; — IV 652 a, 656 b, 662 b, 720 a, 812 a, 814 a, 1446 b; — V 433 b, 434 a.
FISCUS CASTRENSIS : II 921 a.
FISTUCA : IV 1543 b; — V 925 a.
FISTULA : I 338 b, 867 b, 1172 a, 1589 b; — III 1468 b; — IV 511 a, 515 b, 801 b, 1331 a; — V 528 a, b, 873 b.
FLABELLUM : III 1002 b, 2070 b; — IV 381 b; — V 5 b.
FLAGELLUM : I 270 a; — II 488 a; — III 1 a, 1302 a, 1317 a, 1382 b, 2011 a; — IV 278 a, 515 a, 520 b, 540 b, 798 b, 861 a, 896 b, 1156 b, 1262 b, 1277 b, 1511 b, 1570 b; — V 362 b, 541 a, 737 a, 925 a, b.
FLAMEN : I 177 b, 326 b, 546 a, 1408 a, 1484 b, 1630 b; — II 1429 b, 1452 b, 1566 a, 1570 a,

— III 685 a, 740 b, 770 b, 812 b, 1411 b, 1615 a; — IV 88 b, 291 b, 349 a, 481 b, 807 b, 837 a, 868 a, 944 a, 945 b, 1201 b, 1237 b; — V 558 b, 768 a, 769 b, 950 a, 952 a, 965 a, b.
FLAMEN AUGUSTALIS : I 326 a; — II 1178 a.
FLAMEN CLAUDIALIS : II 1178 b.
FLAMEN COMMODIANUS : II 1179 a.
FLAMEN DIALIS : I 121 b, 858 b, 859 a; — II 947 a.
FLAMEN DIVI SEVERI : II 1179 a.
FLAMEN HERCULANEUS COMMODIANUS : II 1179 a.
FLAMEN JULIANUS : II 1178 a.
FLAMEN ULPIALIS : II 1178 b.
FLAMINES : I 924 a; — IV 567 b.
FLAMINICA : I 388 b, 1367 b.
FLAVUS : I 1327 b.
FLORA : I 15 b; — II 1165 b, 1191 a; — V 733 b.
FLORALIA : I 1528 b; — II 592 a, 1189 b; — III 1370 b, 1377 b; — IV 895 b; — V 702 b, 733 b.
FLUMINA : I 620 a; — II 1238 b, 1239 b, 1411 a; — III 144 b; — V 298 a.
FOCALE : III 1069 b; — IV 225 a.
FOCUS : I 14 a, 860 b, 861 a, 1580 b; — II 351 a, 1359 b; — III 156 a, 471 b, 456 b; — IV 810 a, 872 b, 978 b, 1096 b; — V 372 a, 543 a.
FOEDERATI : I 670 b, 672 b.
FOEDUS : I 229 a, 670 b, 672 a; — II 45 b, 46 b, 107 b, 666 b, 918 b, 1197 b; — III 52 b, 294 a, 297 a, 734 b, 832 b, 833 a, 906 a, 1271 a, 1801 a, 2025 a; — IV 392 a, 444 a, 703 a, 747 b, 1368 a, 1369 b, 1576 a; — V 68 a.
FOENUS : I 99 a, 1408 b; — II 24 b, 610 b; — III 1137 b, 1145 b, 2130 a, 2131 b; — IV 135 a, 542 a, 797 a; — V 13 b, 408 a, 409 a, 609 a, 900 b.
FOLLIS : I 793 b; — II 922 b, 1087 b, 1152 a; — III 1462 b, 1561 a; — V 615 b.
FONS : I 332 a, 1431 b; — II 1192 a, 1264 a; — III 144 b, 287 a, 288 a, 782 a, 881 a, 904 a, b, 1468 b, 1840 b; — IV 129 a, 585 a, 779 a, b, 780 b, 868 a, 872 b, 1049 b; — V 277 a, 528 b, 819 a, b, 1073 b, 1074 a.
FONTES : I 331 b, 346 a, 532 a, 918 a; — V 831 a.
FONTINALIA : II 1049 b.
FORCEPS : II 102 a, 1092 b, 1243 a; — III 1403 a, 1539 b; — V 591 b, 964 a, 965 a, 993 b, 1004 b.
FORDICIDIA : II 1049 a, 1189 a, 1255 a; — IV 150 a; — V 78 b, 756 a, 757 a.
FORFEX : I 669 b, 1362 a, 1587 a; — III 920 a.
FORICULARIUM : I 1265 a; — II 1243 a.
FORMA : II 1129 b, 1715 a; — III 1969 b; — IV 499 a, 1302 b, 1307 b, 1456 a, 1536 b, 1543 b; — V 12 a, 132 b, 968 a.
FORMA BINARIA : II 1249 a.
FORMA SUTORIS : IV 1571 a.
FORMULAE : II 993 a.
FORNACALIA : I 1142 b, 1375 b, 1628 b; — II 1241 b, 1256 b; — III 1425 b; — IV 916 a, 1546 b; — V 79 a.
FORNAX : II 1121 a, 1195 b, 1256 b, 1420 a.
FORNIX : I 391 a; — II 837 a, 1253 a; — III 607 a, 1836 b; — IV 566 a, 877 b, 1536 a, 1542 a, 1545 b; — V 58 b, 270 a.
FORTUNA : I 755 a, 1022 b, 1062 b, 1071 b, 1076 b, 1434 b, 1478 a; — II 19 a, 412 a, 826 a, 1019 a, b, 1021 b, 1439 b; — III 139 a, 581 b, 689 a, 709 b, 944 b, 1624 a; — IV 54 b, 897 a, 1278 a, 1401 a; — V 75 b, 553 a, 559 a.
FORTUNA AUGUSTA : II 1275 b.
FORUM : I 1375 b, 1376 b, 1384 a, 1402 a, 1410 a; — II 1645 b; — III 482 b, 613 b, 747 b, 781 b, 922 a, 1493 b; — IV 122 a, 596 a, 779 b, 825 b, 896 a, 899 a, 1102 a, 1164 b, 1184 b, 1332 a, 1562 a; — V 2 b, 3 b, 12 b, 417 b, 547 b, 530 b, 605 a, 750 a, 856 a, 1001 a, b, 1002 a.
FOSSA : I 867 b, 1297 a; — IV 920 b; — V 528 b.
FOSSOR : III 1561 b; — IV 920 a.
FRENUM : I 968 b, 1638 b; — II 801 b, 829 b, 1342 a; — III 1 a, 2 a, 1398 a, 1402 b; — IV 232 a, 605 a; — V 417 a, 492 a.
FRITILLUS : IV 226 a, 784 a; — V 30 a, 126 b, 544 b, 551 b.
FRONTALE : I 252 a; — II 801 b, 1335 a, 1340 a; — V 816 b; — IV 975 b.
FRUMENTA : II 256 a; — IV 922 a, 925 a. Voir FRUMENTUM.
FRUMENTARIAE LEGES : I 115 a, 163 a, 1169 b, 1614 a; — II 1145 b, 1349 a; — III 949 b, 1128 a, 1130 a, 1136 b, 1139 a, 1147 b, 1154 a, 1156 a, 1163 b; — IV 509 a, 631 b, 674 b, 1193 a; — V 133 a, 419 b, 420 a.
FRUMENTARII : I 132 b; — II 916 a, 920 b; — IV 388 b, 647 b.
FRUMENTARIUS : IV 1469 a.
FRUMENTATIO : V 867 b.
FRUMENTUM : I 1142 b, 1169 b, 1276 b, 1611 b, 1621 b; — IV 497 b; — V 133 a.
FRUMENTUM EMTUM : I 273 b, 972 b, 1426 a, 1614 a; — II 1347 a, 1349 b; — III 274 b, 468 b, 949 b; — IV 720 a; — V 432 b.
FRUMENTUM IMPERATUM : I 892 a.
FULLO : I 331 b, 981 b, 1265 a, 1562 b; — IV 365 a.
FULLONICA : III 918 a, 988 b, 999 a, 1291 b; — IV 86 b, 293 b, 644 a, 770 b.
FULMEN : I 709 b; — II 824 b, 827 a, 1609 a; — III 20 b, 22 a, 692 b, 706 a, 708 b, 710 a, 1420 b, 1561 a, 1585 b, 1854 a, b, 1875 a; — IV 60 b, 871 b, 1310 b; — V 442 a.
FUMARIUM : V 920 b.
FUNALE : I 869 a, b; — II 1025 b, 1358 b; — III 914 a.
FUNALIS : I 870 a; — II 1359 a, 1360 a, 1390 a; — IV 848 b.
FUNAMBULUS : I 35 a, 1080 a; — II 1646 a; — III 1291 b; — IV 76 a, 423 a.
FUNDA : II 887 b, 900 a, 921 b, 1361 a, 1366 b, 1608 b; — III 1 a, 602 b, 931 a, 1788 b; — IV 784 a, 1156 a; — V 685 a.
FUNDITOR : II 900 a; — III 1800 a.
FUNDITORES : III 1068 a.
FUNDUS : III 1126 a; — V 870 b.
FUNERA : I 1046 b. Voir FUNUS.
FUNES : I 280 b.
FUNICULUS : IV 848 b.
FUNIS : I 969 a.
FUNUS : I 18 b, 358 a, 530 a, 748 a, 755 b, 799 b, 871 b, 912 b, 989 b, 1019 b, 1526 a, 1582 a; — II 111 b, 363 b, 845 a, 848 b, 940 a, 1027 b, 1029 b, 1042 a, 1496 a, b, 1498 b; — III 28 b, 284 b, 290 a, 402 b, 413 a, 493 b, 494 a, 511 b, 522 a, 949 b, 1110 a, 1111 b, 1141 a, 1245 a, 1247 b, 1291 b, 1348 a, 1350 a, 1351 a, 1371 a, 1416 b, 1582 a, 1720 b; — IV 110 a, 333 b, 418 a, 547 a, 575 b, 610 b, 622 b, 745 a, 784 a, 872 a, 875 a, 1044 a, 1062 a, 1063 b, 1066 a, b, 1070 a, 1071 b, 1072 a, 1194 b, 1208 b, 1209 a, 1213 a, 1214 b, 1215 a, 1228 b, 1232 a, 1240 a, 1306 a, b, 1373 b, 1419 b, 1523 a, 1550 a, 1563 a; — V 127 b, 278 a, 591 a, 594 a, 600 a, 605 a, 667 b, 742 a, 864 a, 865 a, 955 a.
FUNUS PUBLICUM : III 780 b.
FURCA : I 120 b, 1573 b; — IV 341 b, 539 b, 920 b, 1277 b, 1569 b; — V 362 b, 685 a, 730 a.
FURES BALNEARII : IV 542 a.
FURES NOCTURNI : IV 542 a.
FURIA : II 825 a, 1384 a.
FURIAE : II 815 a, 1156 a, 1419 b; — III 150 a, 177 a, 503 b, 508 b, 778 a; — IV 234 a, 745 a; — V 601 b.
FURIOSUS : II 1554 b.
FURNUS : II 1256 b.
FURRINALIA : II 1049 b.
FURTUM : I 72 a, 544 a, 727 a, 736 b, 1248 b, 1431 a, 1438 a; — II 105 b, 336 b, 490 b, 929 b, 1024 a, 1112 b, 1409 a, 1410 a; — III 231 b, 563 a, 827 b, 935 b, 1534 b; — IV 10 a, 136 b, 365 b, 542 a, 828 b, 842 b, 1265 b, 1284 b; — V 605 a, 611 a.
FUSCINA : IV 490 b; — V 685 a.
FUSCINULA : III 12 a.
FUSTIBALUS : II 1364 a.
FUSTUARIUM : II 922 a.
FUSUS : I 1355 a; — II 1708 a; — III 920 b, 1263 b; — IV 863 b; — V 542 b.
FUTILE : V 756 b.

G

GABATA : V 522 b.
GAEA : I 1022 b.
GAESUM : III 38 b.
GALATARCHA : I 911 b; — III 847 a, 850 a.
GALEA : I 752 b, 936 a, 1510 a, 1511 a, 1579 b; — II 783 b, 888 a, 893 b, 914 a, 921 b, 1452 a, 1584 b; — III 1 a, 119 b, 442 b, 687 b, 1067 a, 1928 a; — IV 400 a, 405 b, 421 b, 425 b, 479 b, 1063 b, 1436 b.
GALEA VENATORIA : V 682 b.
GALEOLA : I 33 a.
GALERUM : I 849 b.
GALERUS : I 896 a, 1362 a, 1369 b, 1542 a; — II 1167 b, 1446 a; — III 816 a; — IV 421 b, 481 b; — V 354 a, 682 b, 768 a, 772 a.
GALLI : IV 1502 a, 1595 b.
GALLICA : I 850 b; — IV 1389 b, 1570 a; — V 770 a.
GALLICAE : I 675 b, 1558 b.
GALLUS : I 374 b, 1682 a, 1685 a; — III 173 a, 1888 b.
GAMELIA : III 75 b.
GARUM : I 180 a, 1439 b; — III 3 b; — IV 1011 a; — V 922 a.
GAULUS : IV 780 b.
GAUSAPA : I 1243 b, 1280 b; — III 918 b, 1580 b; — IV 293 b; — V 170 a, 721 a.
GEMMA : III 1665 b.
GEMMAE : I 293 b, 295 a, 689 a, 798 b, 1577 a; — II 1451 a, b, 1629 a; — III 392 b, 931 a, 1561 b, 1947 b, 2047 a; — IV 236 b, 369 b, 1109 a, 1110 a, 1111 a, 1326 a, 1329 b; — V 508 a.
GENETHLIOLOGIA : I 476 b, 500 a.
GENII : I 131 a.
GENIUS : I 93 b, 174 [illegible] 352 a, 695 a, 1069 a, [illegible] — II 19 b, 352 a, 412 a, [illegible] 922 b, 1020 b, 1276 b; — III 125 b, 432 a, 493 b, [illegible] 690 a, 1576 a; — IV 3 a, [illegible] 819 b, 835 b, 949 a, 986 b; — V 553 a.
GENS : I 78 a, 1219 b, 1247 b; — II 30 b, 39 a, 113 a, 453 a, 735 a, 822 a, 972 b; — III 565 a, 742 b, 1661 a; — IV 341 b, 347 a, b, 349 a, 507 b, 508 a, 823 b, 872 b, 949 a, 1185 a, 1556 a; — V 402 b, 424 b.
GENTILES : I 672 b, 688 b, 752 b; — II 46 b, 107 b, 109 b, 918 b.
GEODESIA : I 1119 b; — II 1321 a; — IV 1507 b.
GEOGRAPHIA : I 1248 b; — V 12 a, 715 b, 819 a, 965 a.
GEOMETER : II 1543 a.
GEOMETRA : II 1543 a.
GEOMETRIA : II 1543 a; — III 1683 b.
GEPHYRISMI : I 683 a, 1033 a, 1055 b.
GEPHYRISMOI : II 548 a, 563 b, 568 a, 573 b; — III 2133 b.
GERANOS : III 882 b.
GERMANI : I 682 b; — II 789 b, 916 a; — III [illegible] — IV 710 a, 1395 b.
GEROUSIA : I 540 b, 738 a; — II 1549 b.
GERRON : V 118 a.
GIGANTES : I 313 a, 750 a; — II 409 a; — III 702 a, 706 a, 1612 a, 1912 a; — IV 68 b, 1085 a; — V 346 a, 601 b, 682 b, 983 a.
GLADIATOR : I 433 b, 1200 b, 1257 a, 1258 a, 1573 a; — II 1385 b, 1607 b; — III 249 a, 316 b, 317 b, 949 b, 1291 b, 1370 a, 1371 b, 1373 b, 1375 b, 1376 a, 1379 a; — IV 213 b, 226 a, 295 b, 540 a, b, 547 a, 814 a, 853 a, 897 b, 898 a, 1285 a, 1301 b, 1367 a, 1441 a, 1563 b, 1569 b; — V 128 a, 136 a, 441 b, 700 a, b, 701 b, 702 a, 706 b, 708 a, 709 a, b, 710 a, 711 a.
GLADIATORES : I 241 b, 1085 a; — II 981 b; — III 28 b.
GLADII JUS : IV 719 b.
GLADIUS : I 588 a, 664 b, 1582 b; — II 888 b, 893 b, 921 b, 1563 b, 1584 b; — III 542 b, 1067 a, 1460 a; — IV 618 b; — V 83 b, 622 a, 624 b.

GLANDES : II 1359 b, 1364 b.
GLANS : IV 514 b; — V 685 a.
GLAUCUS : IV 1157 a.
GLEBA : I 118 a. 966 a.
GLEBA SENATORIA : I 579 b.
GLIRARIUM : I 1160 a; — V 958 a.
GLIRES : V 873 a.
GLORIA EXERCITUS : IV 1321 b.
GLORIA ROMANORUM : II 876 a.
GLUTEN : IV 320 a; — V 60 a, 335 b.
GLUTINARIUS : I 1308 b.
GLYKON : II 411 b.
GORGONES : II 1645 b; — III 14 b, 92 a, 1700 b, 1912 a; — IV 64 a, 398 a, 403 a, 1355 b.
GORTYNIORUM LEGES : II 321 a; — III 67 a; — IV 395 a, 703 b, 1553 b, 1554 b, 1558 a; — V 137 a, 138 a, 554 b, 864 b, 1039 b, 1041 a.
GRALLATOR : II 1363 a.
GRAMMATEIS : III 1957 b; — IV 1123 a, 1165 a; — V 243 b.
GRAMMATEUS : II 247 b.
GRANARIUM : III 268 a, b; — IV 907 b.
GRAPHÈ : II 1657 b; — IV 1575 b; — V 412 a, 1010 a, 1039 a, 1040 b.
GRATIAE : I 1099 a, b; — III 249 a, 250 a, 706 b; — IV 370 b.
GRIPHUS : I 108 a, 167 b; — IV 1581 a.
GROMA : I 165 b, 558 b, 921 b, 962 b, 964 a; — II 827 a.
GRUS : II 1549 b.
GRYPHUS : I 574 b.
GRYPHUS ARIMASPI : II 1563 a.
GRYPS : I 223 a; — IV 1433 a, 1435 a.
GUBERNATOR : I 1223 a; — II 921 a; — IV 691 a.
GUTTURNIUM : II 1674.
GUTTUS : I 231 a, 1677 a; — II 659 b, 1674 b; — IV 978 b; — V 562 b, 663 b.
GYMNASIARCHIA : II 632 a, 1689 b, 1698 a; — III 134 b, 909 b, 1096 a, 2042 b; — IV 59 a, 278 a, 452 b, 706 a.
GYMNASIARCHOS : I 148 b.
GYMNASIARCHUS : II 575 b.
GYMNASIUM : I 149 b, 649 b, 653 a, 1341 b, 1643 a; — II 621 a, 1231 a, 1700 b; — III 590 a, 1623 b; — IV 168 b, 177 a, 181 b, 277 b, 478 a, 585 a, 1111 a, 1454 b; — V 591 a, 627 b, 925 a, 1025 b, 1026 b.
GYMNASTAE : I 183 a.
GYMNASTES : I 516 a; — II 1699 a.
GYMNASTICA : I 164 b, 471 a, 515 a, 1085 a, 1645 a; — II 1691 b, 1697 b, 1698 a, b, 1708 a; — III 7 a, 590 a, 1023 b, 1341 a, 1623 b; — IV 277 a, 906 a, 1360 b; — V 835 b.
GYMNESIOI : IV 1269 b.
GYMNOPAIDIAI : IV 1033 b.
GYNAECEA : II 921 b.
GYNAECEUM : III 919 b, 1023 b, 1639 b, 1659 b; — IV 323 a; — V 175 b, 713 b.
GYNAIKONOMOI : I 1500 b.
GYPSUM : III 435 b.

H

HABENA : I 1638 b; — II 801 b; — III 1314 b.
HADRIANEIA : II 865 a; — IV 165 b, 196 a, b.
HAERES. Voir HERES.
HAERETICI : I 323 a; — II 1517 b; — IV 986 b.
HALEC : I 1439 b.
HALIEIA : IV 1378 a; — V 347 b.
HALOA : I 1034 b, 1036 a; — II 232 a, 680 b; — III 5 a, 798 a, 864 a; — V 176 a.
HALOTIA : III 67 a.
HALTER : IV 187 a, 1054 b.
HAMAXA : V 817 b.
HAMUS : IV 489 b.
HARA : V 873 a, b.
HARMAMAXA : I 119 b; — IV 505 a; — V 667 b, 779 b.
HARMOSTAI : V 268 a, 579 a.
HARPAGÈS GRAPHÈ : II 1657 b; — III 830 b.
HARPAGO : I 1367 a; — II 1424 a; — III 869 a, 1590 a; — V 353 a, 591 b, 598 a, 739 a.
HARPÈ : I 418 a; — III 1365 b; — V 48 b, 685 a.
HARPOCRATES : III 577 a, 584 a; — IV 258 b, 340 a, 1248 a; — V 261 a.
HARPYIA : III 2006 a; — V 716 b.
HARPYIAE : III 503 b; — V 716 a.
HARUSPEX : I 709 b; — II 480 b, 922 b.
HARUSPICES : I 550 a; — II 295 b, 296 a, 297 b, 298 a, 302 b, 305 b, 824 b, 827 a, b; — III 1238 a, 1266 a, 1420 b, 1428 a; — IV 542 a, 543 b, 570 a, 662 a, 667 b, 874 b, 976 a, 977 b; — V 20 a.
HASTA : 16 b, 588 a, 737 a, 1013 b; — II 785 b, 888 a, 893 b, 921 b, 1584 b; — III 594 a, b, 921 a, 1067 a, 1632 a; — IV 1106 a, 1434 b; — V 83 b, 607 a, 684 b, 902 a, b.
HASTA CAELIBARIS : III 41 b; — V 759 b.
HASTA PURA : II 362 b.
HASTIARII : III 34 b.
HASTIFERI : III 1894 a.
HEBE : I 1025 a; — III 706 b.
HECATÈ : I 761 b, 813 b; — II 133 a, 157 a, 410 a, 1136 a, 1663 a; — III 132 b, 580 a, 1349 a; — IV 694 b, 1248 a.
HECATOMBAIA : I 315 b, 1082 a.
HECTEUS : III 72 a.
HEKALESIA : III 53 b.
HEKATOMBAIA : III 54 a, 76 a, 77 a, 179 b, 669 a, 675 a.
HEKATOMPHONIA : III 592 b.
HEKATOSTÈ : IV 703 a; — V 68 a.
HEKTEMOROI : IV 962 a, 1175 b, 1264 b; — V 249 b.
HELENA : III 140 a, 802 a.
HELIA PYTHIA : II 529 a.
HELIAEA : IV 443 b, 1328 a.
HELIASTAE : I 1045 b.
HELIOCAMINUS : V 886 a.
HELLANODIKAI : I 677 b; — II 678 a; — III 1365 a; — IV 174 a, 177 b, 1450 b; — V 1050 b.
HELLENOTAMIAI : I 148 b; — IV 706 b, 780 a.
HELLENOTAMIAS : II 1201 a.
HELLOTIA : II 862 a; — III 5 a, 1921 b; — V 160 b.
HELOTAE : III 182 b, 389 a, 865 a, 872 a; — IV 381 b, 395 b, 396 a.
HEMERODROMOI : I 1646 b.
HEMERODROMOS : I 1643 b.
HEMINA : I 1349 a, 1677 b; — III 1231 b.
HEMICYCLIUM : III [illegible].
HEMISTATER : III [illegible] b.
HENDEKA : I [illegible] a; — III [illegible] a, [illegible] b; — IV [illegible] b, [illegible] a.
HEPHAISTEIA : V [illegible].
HERACLEA. Voir HERAKLEIA.
HERACLES. Voir HERCULES.
HERAIA : I 148 b; — III 53 b, 129 a, 178 a, 179 a, b, 180 a, 181 a, 602 a, 669 a, 859 b, 1788 a; — IV 1454 b; — V 354 a, 585 a.
HERAKLEIA : III 122 b, 123 b, 135 a, 569 b, 570 a, 1364 a.
HERCULES : I 324 a, 610 a, 774 b, 1020 a, 1237 a; — II 227 b, 1429 b, 1554 b; — III 44 b, 78 a, 132 b, 133 a, 134 b, 136 b, 156 a, 569 b, 706 b, 820 b, 821 b, 1608 a, 1622 a, 1810 b; — IV 73 a, 197 b, 341 a, 371 b, 784 a, 1376 b, 1379 b; — V 483 a, 1054 a.
HEREDITAS : I 266 b, 1102 a; — II 972 b, 1501 a, 1512 a, 1645 b; — III 742 b; — IV 1558 a, 1559 a; — V 601 a.
HEREDIUM : I 138 b, 1017 b; — III 1713 a.
HERES : I 12 a, 20 a, 733 b, 734 b, 1247 b, 1281 a, b; — II 335 b, 1112 a, 1420 a; — III 128 b, 742 b, 1034 b, 1042 a, 1660 b, 1661 a; — IV 1200 b, 1558 a, 1559 b; — V 605 b, 863 b.
HERMAE : I 414 a, 643 a; — III 122 a, 136 b, 288 b, 1803 b; — IV 645 b, 1138 a, 1221 b, 1456 b, 1470 a, 1471 a, 1474 b.
HERMAIA : I 1643 a; — II 1698 a.
HERMAISTAI : V 260 b, 262 a.
HERMAPHRODITUS : III 132 a, [illegible].
HERMES : I [illegible]; — II [illegible]. Voir MERCURIUS.
HERMIONA : III [illegible].
HEROÏS : I [illegible] b; — II 262 a; — III [illegible] b; — IV [illegible] b; — V [illegible] a.
HEROS : I 665 a, 1451 a; — II 19 a, 735 b, 1490 b, 1496 a; — III 139 a, 156 a, 493 b, 1576 a; — IV 197 a, 517 a, 697 a, 744 b, 745 a, 1225 a, b, 1307 a; — V 93 b, 259 b, 264 b, 966 b.
HEROUM : I 82 b.
HESPERIDES : I 526 b.
HESTIASIS : III 157 a, 1096 b; — IV 452 b; — V 85 a.
HESYCHIDAI : III 177 a.
HETAIRESEÔS GRAPHÈ : IV 658 a.
HETAIRIAI : IV 1575 a, 1601 a.
HETAIROI : III 191 b; — IV 425 b, 1307 b.
HIERA GEROUSIA : II 554 b, 555 b, 556 a.
HIERAULES : II 554 a.
HIEREIA TÈS DEMÈTROS : II 554 a, 659 b.
HIERODULI : IV 935 a, 1272 a; — V 727 b, 737 b.
HIEROGAMIA : II 1459 a; — III [illegible] a.
HIEROI : II [illegible].
HIERO[illegible] : II [illegible].
HIEROMENIA : III [illegible]; — IV [illegible].
HIEROMNEMONES : III [illegible]; — IV [illegible].
HIERO[illegible] : II [illegible].
HIEROPHANTES : I [illegible] b; — II 554 a, 558 a, 575 a.
HIEROPHANTIS : II 554 a, 558 a.
HIEROPOIOI : I 1044 b, 1076 b; — II [illegible]; — III [illegible]; — V [illegible].
HIEROPHOROS : I [illegible].
HIEROS GAMOS : III [illegible]; — IV [illegible]; — V [illegible].
HIEROSYLIAS GRAPHÈ : III [illegible]; — IV [illegible].
HIEROTHYTEION : IV [illegible].
HIEROTHYTES : I [illegible]; — IV 936 b.
HILARIA : I 1686 a.
HILARITAS : III 182 b.
HILOTAE : II [illegible]; — IV [illegible]. Voir HELOTAE.
HIPPARCHOS : III [illegible].
HIPPOCAMPUS : IV [illegible].
HIPPODROMOS : III [illegible]; — IV [illegible].
HIPPODROMUS : I [illegible]; — II 1699 b; — V 667 b.
HISTRIO : I 18 b, 1120 b; — II [illegible]; — III [illegible]; — IV [illegible]; — V [illegible].
HO[illegible] : IV [illegible]; — V 929 a.
HOMOIOI : II 22 b.
HOMOLOIA : I 1023 b, 1045 b; — V 306 a.
HONESTA MISSIO : I 867 a; — V 773 b, 774 a.
HONESTIORES : III [illegible]; — IV [illegible]; — V [illegible] a.
HONOR. Voir HONOS.
HONORARIA ACTIO : III [illegible].
HONORARIA SUMMA : IV [illegible].
HONORARIUM : III [illegible]; — IV [illegible].
HONORARIUM JUS : III [illegible], 480 a, 555 b, 719 b, 721 a, 735 a, 738 a, 1110 a.
HONORARIUS : V 558 a.
HONORATI : I [illegible].
HONOS : III 592 a, 742 b, 784 a; — V [illegible].
HOPLITODROMIA : IV [illegible].
HOPLOMACHIA : II [illegible]; — III [illegible].
HORA : II [illegible].
HORAE : I [illegible]; — III [illegible].
HORAIA : I [illegible].
HORDEUM : II [illegible].
HORIA : IV 853 a.
HOROLOGIUM : I [illegible], 486 a, 1095 b, 1246 b, [illegible]; — II 170 a, 171 b, 280 a, 1615 b; — III 71 b, 1260 a, 1461 b, 1468 b; — IV 510 b, 1113 b, 1386 b, 1511 a; — V 551 a, 584 a, 1052 a, b.
HOROS : V 121 b.
HORREA : I 893 a, 921 b, [illegible]; — IV [illegible]; — V [illegible].
HORREA MILITARIA : III [illegible] a.
HORREUM : I [illegible]; — II [illegible]; — III [illegible]; — IV [illegible], 907 b, 1550 b; — V [illegible].
HORTATOR : I 988 b, 1223 a; — II 921 a.
HORTULANUS : III [illegible] a; — V [illegible].
HORTUS : I [illegible]; — II [illegible]; — III 276 a, 881 a, [illegible], 1359 b; — IV 352 b, [illegible] a, [illegible] b, 910 a, 913 a, 916 a; — V

[illegible] b. 358 a. b. 359 a. b. [illegible] b. 591 a, 723 a. 870 b. [illegible] a. [illegible] a. 888 b. 892 b, 893 a, 926 a. 1074 b.
HOSPITIUM : I 974 a; — II 921 b, 1198 a, 1209 a; — III 303 a, 742 b, 1026 a, 1031 b, 1547 b. 1757 b. 2042 a, 2043 b; — IV 337 b, 359 a. 389 a, 732 b, 739 a, 1328 a, 1576 a; — V 12 b, 818 a, 1008 a, 1009 a.
HOSPITIUM MILITARE : III [illegible] a; — V [illegible] a.
HOSTIS : I 544 a; — III 481 a, 734 b.
HUMILIORES : III 492 a. 1139 a.
HYACINTHIA : I 314 b, 315 b; — III 802 a.
HYAKINTHIA : III 1918 a.
HYBREÔS GRAPHÊ : IV [illegible] a. 1262 b; — V 412 a.
HYBRISTICA : II 616 b.
HYBRISTIKA : I 308 b; — III 136 b.
HYDRA : II 405 b.
HYDRANOI : II 554 a.
HYDRANOS : II 565 b.
HYDRARGYRUM : I 1183 b; — IV [illegible] a.
HYDRAULUS : II [illegible] b; — III 1461 b, 1468 b. 2079 a; — IV 235 a, 485 a, 865 b, 1351 b, 1597 b.
HYDRIA : III 801 b, 871 b; — IV 1456 b, 1457 a; — V 604 a, [illegible] b.
HYDROMELI : III [illegible] a; — IV 41 b, 606 b; — V 921 a.
HYDROPHORIA : I 315 b; — II 61 b.
HYGIA : I 1069 b.
HYGIEIA : II 410 b; — III 1915 b, 1921 a; — IV 1058 a.
HYLOROI : IV 705 a.
HYMENAEUS : I 18 b, 616 b.
HYMNODUS : III 2085 a; — V 258 b. 259 a.
HYMNUS : I 316 b; — III 995 b, 2085 a; — IV 266 a, 871 a. [illegible] — V [illegible] a. [illegible]
HYPERETAI : IV [illegible] a.
HYPOBOLÊS GRAPHÊ : V [illegible] a.
HYPOCAUSIS : I 655 b; — V [illegible] a.
HYPOCAUSTUM : I 653 b, 655 b. 861 a; — II 1195 a, 1256 b; — IV 1570 a.
HYPOMEIONES : III 234 b.
HYPOMOSIA : II 809 b.
HYPORCHEMA : III 338 a; — IV 266 b, 969 b, 1034 b.
HYPOTHECA : II [illegible] b; — III 551 a, 555 a, 743 a, 805 b, [illegible] b, [illegible] b. [illegible] — IV 13 b. 265 b, 657 b, 658 a, 853 a; — V [illegible] b, [illegible] a. 609 a, 903 a, 932 b.

I

IACCHAGOGOS : II 551 a. 557 a.
IACCHAGOGUS : II [illegible]
IACCHOS : III [illegible] a. [illegible] — IV 518 a.
IACCHUS : I 600 b, 725 b, 1059 a, 1061 b, 1062 a, 1064 a, 1070 a, 1072 a; — II 549 a, 567 b, 568 a.
IDUS : II 1048 b.
IGNIARIA : III 932 b, 937 a, 1246 a. [illegible] a. [illegible] a. — IV [illegible] b.
IGNOMINIA : II [illegible] a.
ILIACAE TABULAE : I [illegible] a; — III [illegible] a. — V [illegible]
ILITHYIA : II [illegible] — III [illegible]
ILLUSTRES : I 1221 a; — III 1537 b; — IV 656 b, 1197 a. 1198 a, 1421 a.
IMAGINES : I 1019 b; — II 351 a, 352 b, 922 b; — IV 637 b, 1148 b.
IMAGINES MAJORUM : I 93 b. 432 a, 530 a.
IMAGO : II [illegible] — III [illegible] 742 b, 1531 a; — IV 87 a. 467 b. [illegible] 1315 a, 1336 a, 1470 a, 1476 b, 1481 a; — V 12 a. 347 b. 1073 b.
IMMUNIS : V 135 b.
IMMUNITAS : I 69 a, 899 a, 901 a, [illegible] — II [illegible] — III 716 b; — IV 717 b; — V 433 b.
IMPEDIMENTA : II 902 b, 921 b; — III 668 a, 1061 a. 2021 a; — IV 506 a. 1062 b; — V 118 a, 119 a.
IMPEDIMENTUM : I 120 b.
IMPERATOR : I 18 b, 548 a. 778 a, 831 a; — II 457 a, 920 b. 922 a; — III 728 b, 743 a. 751 a, 788 a, 1052 b, 1056 b, 1535 b. 1892 a; — IV 449 b. 546 a, 648 b. 649 a. 650 a, 651 a, 652 a, b. 1180 b, 1194 a, 1196 a; — V 261 a.
IMPERIUM : I [illegible] 1312 a. 1376 a. 1457 a. b. 1466 b, 1628 a, 1673 b; — II 32 b, 162 a, 362 b. 421 a. 457 b; — III 418 a, 556 b, 742 b. 1239 b. 1527 b; — IV 545 b. 606 a, 661 b. 685 a, 691 a. 719 a. 986 b.
IMPILIA : I 1264 b; — II 982 a; — III 294 a; — IV 479 b; — V 574 b.
IMPUBES : I 126 b.
INAUGURATIO : I 92 b, 1450 b. — II 916 b; — III 1423 b. 1426 b; — IV 543 b, 545 a; 568 a, 572 b. 945 a; — V 109 a.
INCENDIUM : III 232 a. 811 b, 1140 b; — IV 134 b. 338 a, 541 b, 784 a.
INCESTUM : III 1643 b; — IV 542 a.
INCESTUS : V 754 b.
INCITEGA : I 248 b; — III 1001 a.
INCOLA : IV 237 a.
INCUBATIO : II 307 a; — III [illegible] — IV 217 a, 219 a, 871 b, 1250 b. [illegible] — V [illegible]
INCUS : I 792 b; — II 1092 b; — III [illegible] a; — V [illegible] b, 1004 b.
INCUSA SIGNA : I 961 b. 962 b; — III 1977 a; — IV 1336 a.
INCUSI NUMMI : III 1971 a.
INDEX : II 55 a, 102 b; — III 651 a.
INDICES : I 1623 a 1672 b.
INDICTIO : I [illegible]
INDIGETES : II [illegible]
INDUMENTA : I [illegible] 638 a; — II 183 b, 698 b, 732 b. [illegible] a; — III [illegible] 717 a; — IV 569 a, 644 a. 835 b, 837 a, 872 a. 1183 b, 1341 b. 1400 b; — V 553 a. 738 a, 820 a. 968 a.
INDULGENTIA : I 8 a; — III 485 b, 656 a, 1560 a; — IV 9 a, 850 b, 986 b, 1196 b; — V 143 b. [illegible]
INDUTIAE : IV [illegible] a.
INFAMES : II [illegible]
INFAMIA : I [illegible] — II 36 a, 945 a; — III 523 b. 1536 b a. 1544 a; — IV 541 a. 986 b.
INFANS : I 126 b; — II 1554 b; — IV 538 b.
INFANTIA : V 556 b.
INFANTICIDIUM : III 609 b. 1159 b.
INFELIX ARBOR : I 359 a.
INFERI : I [illegible] — III [illegible] b, 1582 a; — IV 226 a. 244 b. [illegible] b. 1355 a; — V 233 a. 471 a.
INFULA : I 351 b. 1013 b; — II 979 a; — IV 1258 b. 1507 b; — V 759 b. 769 b. 951 b. 953 b.
INFUNDIBULUM : I [illegible] — III 516 b.
INGENUI PUERI : I 450 b.
INGENUUS : III [illegible] 1120 a; — V 610 b. 903 a.
INJURIA : I [illegible] — II 61 a, 490 b; — III 552 b. 558 b. 644 a. 1139 a. 1269 a. 1277 a. 1534 b; — IV 136 b. 542 a. 644 a. 1547 b; — V 145 b. 901 b. 911 b. 928 a. 929 a.
INO LEUCOTHEA : III 1707 a.
INQUISITIO : II 55 a. 102 b.
INSCRIPTIO : II 55 a; — V 12 a.
INSCRIPTIO IN CRIMEN : I 6 a. 21 b. 1219 a. 1568 b.
INSCRIPTIONES : I [illegible] — III [illegible] — IV [illegible] a. 897 b, 1331 a; — V 347 b. [illegible]
INSTITA : I 1490 b; — IV 242 b.
INSTITOR : III 1737 b; — IV 1277 a.
INSTITORIA ACTIO : III 545 a. 1121 a, 1569 b, 1737 b.
INSTRUMENTA : I 381 b.
INSULA : I 332 b; — II 355 b. — III 448 b. 548 a. 1287 b; — V 9 b.
INTERCESSIO : I 139 b. 329 a. 543 b, 994 a, 1382 b. 1385 a. 1397 a. 1461 b, 1462 a. 1467 b. 1672 a; — II 31 a. 163 a; — III 360 a. 420 a, 635 b, 643 b, 644 b, 742 b, 743 a. 760 a. 1122 a. 1125 a, 1129 b, 1134 b, 1138 a, 1142 a. 1144 b, 1161 b. 1166 b. 1271 b. 1528 b. 1570 a. 2002 b; — IV 238 a, 645 a. 844 a, 1191 b, 1200 b. 1413 a, 1518 b, 1519 b; — V 421 b, 900 b. 905 b.
INTERDICTA : I 1247 b.
INTERDICTUM : I [illegible] 727 b, 1002 b, 1440 b; — II [illegible] — III [illegible] b, 633 a. 1277 a, 1280 a; — IV [illegible] a, 643 b. 828 a. 842 b. 1268 b. 1284 a; — V 606 a. 610 b. 908 b, 927 b. 928 a. 929 b. 934 b.
INTERREGNUM : I 545 a, 1376 b. 1456 a. 1457 a, 1611 a. 1628 a, 1674 a; — II 1008 a. 1515 b, 1526 b, 1528 a; — IV 349 a, [illegible]
INTERREX : I [illegible] — III [illegible]
INTERROGATIO : I [illegible]
INTESTABILIS : III [illegible]
INTESTINARII : I [illegible]
INTESTATO [illegible] : III [illegible] — IV [illegible] — V 336 b.
INUNIA : III 435 a.
IO : III [illegible]
IOLAEIA : III 570 a.
[illegible] : I [illegible] — IV [illegible]
[illegible] : I [illegible] — II [illegible]
[illegible] b. — III [illegible] — IV [illegible]
IRENARCHAE : I 1672 a. 1673 a; — II 1102 b; — III 654 b.
IRPEX : I 1556 b; — IV 305 a.
IRRIGATIO : II 1352 b.
ISIS : I 243 a; — III 12 b. 2238 a; — IV 340 a, 129 b. 148 b, 545 a. 1248 a. 1249 b. 1251 1360 a; — V 261 a. 986 a.
[illegible] : III [illegible]
[illegible] : I [illegible]
ISOTELEIA : III 626 b; — V 61 a.
[illegible] : I [illegible] 1062 b; — III 1363 a. 1364 a, 1367 b. 1707 a; — IV 343 b. 871 a. 1150 b.
ITALIA : I 1297 b. 1449 a. — III [illegible] — IV [illegible]
ITHOMAIA : III 592 b.
ITONIA : I 593 b.

J

JACULUM : I 32 b; — II 171 b. 621 a, 730 a. 857 b. 901 a. 1101 b, 1700 a; — III [illegible] — IV [illegible] — V 13 b. 681 b.
JANITOR : I 71 b; — II [illegible] a. 852 a; — IV 251 b. 1271 b. 1275 b.
JANUA : I [illegible] — II [illegible] 850 b. 852 a. 1282 b. 1298 b; — III [illegible] — IV [illegible] b. 583 b. 681 a. 857 b. 1227 b. 1236 a. 1238 a. b; — V 5 b.
JANUS : I 342 a. 476 a, 1136 b. 1484 a; — II 479 b; — III 613 a. 607 b. 709 b. 762 a; — IV 201 b, 627 a. 637 a; — V 332 a. 342 a, 985 a.
JANUS PATER : V 717 b.
JASON : I 571 b; — III 1602 b.
JEJUNIUM : I 823 a; — II [illegible] — III 2 b. 1138 b; — IV 561 b. 1201 a; — V 535 b. 843 b.
JUDEX : I 21 a. 207 b. 425 a. 1065 a. 1263 b. 1291 a. 1342 b. 1459 a. 1481 b; — II 111 b. 694 a, 1113 b; — III 500 b. 682 a, 743 a. 1217 a. 1528 b. 1540 a; — IV 221 a. 230 a. 308 a. 342 a. 576 a. 682 b. 822 a. 855 b. 856 b. 720 b. 830 b. 1196 a. 1205 b; — V 832 a.
JUDEX PEDANEUS : I 18 b.
[illegible]
JUDEX QUAESTIONIS : III 282 b.
JUDICATI ACTIO : I [illegible] — III 663 b.
[illegible]
JUDICATI OBLIGATIO : III 662 a.
JUDICATUM : III 552 a. 742 b. 744 b. 773 b. 780 a. 1134 b; — IV 586 b. 1520 b; — V 902 b. 906 b.
JUDICES : I 67 a. 366 a. 1221 a. 1365 a. 1439 b; — II [illegible] b, [illegible] — III [illegible]
[illegible]
[illegible]
[illegible] : I [illegible] b; — III 557 b.
JUDICIA PUBLICA : I 330 a [illegible] b. 1382 a; — II 467 b; — III 651 a. 658 a. 662 b, 912 a. 1527 b. 1528 a, 1529 a. 1531 b. 1544 a. 1556 b. 1558 a, 1560 a. 2005 b; — IV 159 a. 234 a. 238 a. 257 b. 341 a. 508 b. 538 a, b. 540 b. 541 b. 545 b. 616 a, 624 a, 652 a. 655 b. 732 a. b.

797 a, 798 b, 799 b, 801 b, 839 a, 855 b, 1185 b, 1186 b, 1192 b, 1194 b, 1196 a, 1205 b; — V 5 b, 6 a, 419 a, 422 a, b, 715 a, 928 a.
JUDICIARIAE LEGES : I 179 a, 297 b; — II 39 b; — III 638 b, 651 b, 1148 a, 1149 b, 1557 a; — IV 230 a, 542 a, 631 a, 797 b, 1186 b, 1417 b; — V 418 b, 419 a, 420 a, 431 a, 900 b, 928 a.
JUDICIORUM ORDO : I 48 b.
JUDICIUM : I 7 a, 116 b, 1219 a, 1283 b, 1496 a; — IV 391 b, 578 a, 720 b, 1205 b; — V 823 a
JUDICIUM DOMESTICUM : I 7 b; — II 322 a; — III 231 b, 646 a, 648 b, 1204 b, 1587 a; — IV 539 a; — V 737 a.
JUDICIUM PRIVATUM : I 1569 a.
JUDICIUM PUBLICUM : I 853 b, — II 26 a, 945 a; — III 232 a, 233 a, 524 a; — IV 1507 b, 1551 a.
JUGERUM : I 60 b, 914 a, 1017 b; — IV 1136 b; — V 12 b.
JUGUM : I 899 a, 1291 a, 1638 b; — II 108 b; — III 468 b, 923 b, 1316 b, 1462 b; — IV 493 b, 504 a.
JUMENTA : II 921 b; — III 2011 a.
JUMENTUM : V 119 a.
JUNO : I 103 b, 631 b, 1042 a, 1048 a; — II 19 a, 180 b, 183 a, 412 a, 826 a, 1020 b; — III 75 b, 125 b, 139 a, 177 b, 1619 b; — IV 3 a, 579 a, 1207 a; — V 601 b, 957 b, 978 b.
JUNO REGINA : III 689 a.
JUNO SOSPITA : III 608 a.
JUNONES : III 685 a, 1576 a, 1626 a; — V 332 a.
JUPITER : I 26 a, 101 b, 347 a, 601 b, 647 a, 711 b, 758 a, 1051 b; — II 23 b, 409 a, 529 b, 826 a, 1063 a, 1459 a, 1563 b; — III 139 a, 159 a, 592 b, 825 b, 1613 b, 1997 b; — IV 59 b, 68 b, 218 b, 371 b, 1250 b; — V 342 a, 978 b.
JURARE IN LEGES : I 5 b, 992 a.
JURATI : II 880 a.
JURGIUM : IV 954 b; — V 909 a.
JURIDICUS : III 637 a, 638 b, 729 b, 730 b, 1047 a; — IV 230 a, 722 b, 730 b.
JURISCONSULTI : I 108 b, 1484 a; — II 323 b, 735 b, 738 a, b, 741 b; — III 109 b, 312 a, 355 b, 605 b, 740 b, 983 b, 1517 a, 1519 a.
JURISDICTIO : I 329 a; — III 743 b, 780 b, 1095 a, 1528 b, 1940 b, 1959 a, 2002 a; — IV 238 b, 580 b, 720 b, 859 a; — V 417 a, 901 b.
JUS : I 55 a; — II 979 a; — III 713 b, 728 b, 745 b, 780 a, 1528 b, 2001 b, 2002 b; — IV 226 a, 390 a, 418 a, 740 b, 741 a, 808 a, 952 b; — V 605 a, 900 b, 904 b, 906 a, 930 a, 962 b.
JUS AELIANUM : III 715 b.
JUS ANTIQUUM : III 737 a.
JUS CERTUM : III 737 a.
JUS CIVILE : I 108 b.
JUS CIVILE FLAVIANUM : III 745 b.
JUS COMMENTICIUM : III 737 a.
JUS COMMERCII : II 1213 a.
JUS CONNUBII : II 1213 a.
JUS CONSTITUTUM : III 737 a.
JUS CONTROVERSUM : III 737 a.
JUS DUBIUM : III 737 a.
JUS EXTRAORDINARIUM : III 737 b.
JUS FETIALE : I 1221 a; — III 1271 a.
JUS GENTIUM : I 229 a, 1407 a; — II 46 b, 1209 a.
JUS HOSPITII : I 229 a, 1407 a; — II 336 b.
JUS ITALICUM : I 69 a, 1217 a, b, 1218 b, 1219 b, 1315 b, 1316 b, 1318 b; — II 38 a, 335 b, 418 a; — III 591 b, 743 a; — IV 392 a, 717 b.
JUS LATII : I 1217 a, 1307 a, 1308 a, 1309 b, 1316 b; — II 30 b, 45 b, 418 a.
JUS LIBERORUM : I 10 a; — IV 719 b; — V 865 b.
JUS MAJORIS IMPERII : I 1 a.
JUS NOVUM : III 737 a.
JUS ORDINARIUM : II 1283 b; — III 737 b.
JUS OSCULI : I 128 b.
JUS PAPIRIANUM : III 745 a, 1173 a.
JUS PATRUM : I 777 a.
JUS PONTIFICUM : I 166 a.
JUS PRIVATUM : III 732 b, 734 b.
JUS PUBLICUM : III 732 b.
JUS QUIRITIUM : II 335 a.
JUS RECEPTUM : III 737 a.
JUS SACRUM : I 1377 a.
JUS STRICTUM : III 740 a.
JUS SUFFRAGII : I 1390 a.
JUSJURANDUM : III 432 a, 723 a, 733 b, 743 b, 1110 b, 1270 a, 1534 a, 1536 b, 1959 a, 2133 b; — IV 113 a, 580 a, 859 a, 870 b, 872 b, 951 a, 952 a, 1365 b; — V 143 a, 146 b.
JUSTITIA : I 108 b; — III 706 a; — IV 380 b; — V 75 a, 205 b.
JUSTITIUM : II 1407 b; — III 304 a, 433 b, 728 a, 1094 b; — IV 1192 b; — V 421 a, 532 a.
JUTURNA : V 965 a.
JUVENALIA : III 786 a, 1377 b.
JUVENES : III 1377 b.
JUVENTAS : III 782 a, b; — IV 1563 a; — V 123 b.

K

KAIROS : IV 897 a.
KAKEGORIAS DIKÈ : V 1040 b.
KAKOGAMIOU GRAPHÈ : V 1041 a.
KAKÔSEÔS GRAPHÈ : V 864 b.
KAKÔSIS : I 25 a.
KALAMAIA : III 864 a.
KALLISTEIA : III 76 a, 310 b, 675 a.
KALLYNTERIA : III 1915 b; — IV 548 a.
KALPIS : III 1002 a; — IV 1457 a; — V 663 b.
KANATHRON : V 667 b, 817 b.
KARNEIA : I 313 b, 315 b, 1081 b, 1499 a; — III 1368 a; — IV 1464 b.
KARNEIOS : IV 313 b; — V 272 a.
KEKRYPHALOS : I 1361 a; — IV 855 a, 933 b; — V 741 b.
KELEBÈ : V 213 b, 220 b, 663 b.
KERAS : IV 865 b.
KERES : III 2006 a, 2007 b; — IV 746 a; — V 256 a.
KERNOS : I 1072 a, 1550 b; — II 554 a, 567 b, 570 a, 572 a, b; — III 824 b; — IV 510 a; — V 49 b, 544 a, 664 a, 1033 b.
KERYKES : II 3 a, 678 b, 728 a, 737 b, 850 a, 859 b.
KLARIA : III 826 a.
KLEROUCHIA : I 1302 b.
KLETERES : IV 743 b; — V 151 b, 1040 b.
KLOPÈ : IV 134 b, 707 b, 841 b.
KOINON : I 326 b, 713 a, 729 b, 1085 a, 1410 b, 1411 a, 1432 b; — III 825 b, 1918 a; — IV 296 a, 567 a, 718 a, 728 a, 730 a, 738 b, 947 a, 1370 a, 1585 b, 1588 b, 1596 a; — V 98 a, 162 a.
KOLAKRÈTAI : IV 4 a, 708 a.
KOLIAS : II 1488 a.
KOMÈ : III 833 a, 838 a; — V 855 b, 857 b.
KOMYRIA : III 78 a, 859 b; — V 1033 b.
KÔNEION : IV 535 a; — V 713 a, 715 b.
KORAGIA : III 864 b.
KOREIA : I 1033 a; — III 864 a, b; — IV 695 a, 696 a.
KORIASIA : III 864 b.
KORYNÈPHOROI : V 737 a.
KOSMÈTÈS : III 306 b.
KOTTABOS : I 270 a, 1549 a; — III 866 a, 1099 a, 1829 a; — IV 264 b, 503 b, 1364 a, 1581 a.
KOUROTROPHOS : II 554 a, 567 b.
KREDEMNON : I 766 a, 814 b.
KRONIA : IV 1080 b, 1083 b.
KRONOS : V 346 a.
KRYPTEIA : II 464 b, 622 b, 889 b.
KYBERNESIA : V 237 b.
KYLIX : I 22 b; — III 816 b.
KYMBION : I 1553 a.
KYRIOS : II 392 a; — IV 342 b, 1357 b; — V 864 b.

L

LABRUM : I 894 b; — II 1234 b; — III 287 a, 904 b, 905 a, 934 a; — IV 978 b.
LABYRINTHUS : III 1359 b, 1861 a, 1933 a; — V 229 b, 231 a.
LAC : I 1158 b; — IV 606 a, 915 b, 927 b.
LACEDAEMONIORUM RESPUBLICA : II 1500 a, 1503 a; — IV 863 a, 902 a, 1009 a, 1419 b; — V 518 b.
LACERNA : I 9 a, 712 b, 915 a, 1578 a; — II 1103 b; — IV 291 b; — V 339 a, 348 b, 769 a, 773 a.
LACUNAR : I 532 a; — II 359 a; — III 904 a, 905 b, 937 b; — IV 1541 a; — V 58 b, 336 b.
LACUS : I 1208 b; — II 1233 b, 1238 a; — III 287 a, 882 a, 905 a; — IV 1543 b; — V 831 a, 873 a, 919 b.
LAENA : I 9 a, 1115 a, 1116 a; — II 616 b, 1167 b.
LAETI : I 670 b, 672 b, 688 b, 752 b; — II 46 a, 107 b, 1516 a; — IV 613 b.
LAETITIA : III 907 a.
LAGENA : V 866 a, 943 a.
LAMPADARIUS : IV 647 a, 657 a.
LAMPADEDROMIA : I 150 a, 869 b, 1643 a, 1645 b; — II 758 b, 1675 b; — III 134 b, 1096 a, 1364 b.
LAMPADEPHORIA : II 1028 a; — III 75 b.
LAMPAS : I 1098 b; — II 1025 b; — III 1320 b.
LANA : I 923 a, 925 a; — II 1425 a, 1427 a; — III 1260 b, 1764 a; — IV 365 a, 371 a, 927 a; — V 770 a.
LANCEARIUS : III 921 a.
LANIARIUM : III 1720 b, 1737 a.
LANIUS : III 912 b, 922 b, 1460 b, 1720 b; — IV 1550 a.
LANTERNA : III 944 a, 956 a, 1432 a; — V 741 b.
LANX : II 280 a, 1597 a; — III 1727 b; — IV 1078 b, 1113 b, 1156 b; — V 522 b, 663 b.
LAPHRIA : II 145 a.
LAPICIDA : IV 1538 a.
LAPIDARIUS : III 1561 b, 1605 b.
LAPIDATIO : IV 522 a, 535 a.
LAPIDES : III 1600 b, 1601 a, 1602 b, 1605 b; — IV 767 b, 1149 a, 1422 a, 1542 a.
LAPIS : IV 1537 a.
LARARIUM : I 348 a; — II 352 a; — III 433 a; — IV 872 a.
LARENTALIA : II 1049 b; — IV 1080 b.
LARENTINALIA : I 15 b; — II 1490 b.
LARES : I 154 b, 324 a, 530 a, 813 a, 1019 b, 1281 b, 1429 b; — II 183 a, 352 a, 825 a, 1384 a, 1494 a, 1505 b; — III 432 a, 493 b, 937 b, 1576 a; — IV 341 a, 380 b, 747 b, 819 b, 835 b, 892 a, 934 a, 949 a, 955 b, 1306 b, 1307 a, 1479 b; — V 750 a, 756 a, 828 a, 922 a, 1073 b.
LARES AUGUSTALES : V 862 b.
LARGITIO : I 749 b, 901 a, 1201 a, 1442 b; — IV 500 b, 656 b; — V 437 b.
LARGITIONES : I 276 b.
LAROPHORUM : III 937 b.
LARVAE : III 1100 a, 1418 b, 1576 a, 2007 b; — IV 746 a, b, 835 b.
LASA : I 63 b; — II 825 b.
LASANUM : I 822 b; — III 1662 b.
LATER : II 1119 b, 1245 b; — IV 1536 b.
LATERCULUS : I 1 b.
LATERES : IV 140 a, 141 a; — V 23 a.
LATERNA : II 1025 b.
LATIFUNDIA : I 6 b, 275 a, 447 a, 914 b, 1322 a, 1593 b; — II 37 a, 107 a; — III 992 a, 1217 b, 1219 a, 1281 b, 1551 a, 1713 b; — IV 611 a, 652 a, 656 b, 812 a, b, 1056 b, 1135 b, 1156 b, 1198 b, 1275 a, b, 1340 b, 1341 a, 1469 a; — V 432 a, 435 a, 437 a, b, 439 b, 819 a, 823 b, 830 b, 884 b, 885 a.
LATIFUNDIUM : II 1346 b.
LATINI : III 458 a, 980 a, 1152 a, 1541 a, 1770 a, 2031 b; — IV 542 a, 747 b, 1368 a; — V 431 a.
LATINITAS : I 298 a, 1218 a, 1219 b, 1220 a, 1305 b, 1307 a, 1308 b, 1309 a, b, 1446 a; — II 45 b.
LATINUM FOEDUS : I 1307 a, 1407 b, 1410 a, 1445 b, 1457 b; — II 1209 a.
LATINUS : III 742 b, 743 a; — IV 472 a.
LATONA : I 310 b, 311 a; — V 347 b.
LATONIA : III 984 a.
LATRINA : II 1243 a; — III 954 a, 1459 b, 1662 b; — IV 1179 a.
LATROCINIUM : I 1672 b; — IV 541 b, 542 a, 1469 a; — V 6 b.
LATRUNCULI : I 3 a; — III 1403 a, b, 1571 b; — IV 381 b, 423 b, 542 a; — V 125 b, 127 a, 128 b, 938 a.
LATRUNCULORUM LUDUS : I 820 a.
LAUDATIO : III 652 a, 1531 a; — IV 313 b; — V 153 b.

LAUREATAE LITTERAE : I 358 a.
LAUTIA : IV 1193 b.
LAVATIO : III 920 b ; — IV 86 a, b, 1063 a, 1442 b ; — V 591 a.
LÉBÈS : I 785 a ; — III 231 a, 817 a ; — V 220 b, 474 b, 476 b.
LECTICA : I 473 b, 682 a ; — II 1390 b ; — III 171 a, 1019 b, 1316 b ; — IV 256 b, 502 b, 1179 a, 1546 a ; — V 378 a, 667 b, 668 a, 675 b, 818 a.
LECTISTERNIA : II 742 a ; — IV 1486 a, 1546 a.
LECTISTERNIUM : I 86 b, 170 b, 317 b, 775 a, 890 b, 1685 a ; — II 156 a, 372 b, 739 b, 848 b, 974 b, 1117 a ; — III 125 a, 1328 a, 1391 b, 1432 a ; — IV 662 a, 766 b, 871 a, 979 b, 1182 b, 1391 b ; — V 211 a, 1001 b.
LECTOR : I 35 b ; — IV 766 a, 815 b, 1276 b, 1562 a.
LECTUS : I 21 a, 854 b, 1087 a, 1273 a, 1280 a, 1577 b, 1579 b ; — II 644 b, 838 a, 844 b, 847 a, 983 a, 1394 a ; — III 1317 a, 1662 a ; — IV 516 a, 766 b, 898 b, 1071 a, 1247 b, 1307 b, 1441 b, 1509 b, 1523 a ; — V 46 a, 333 a, 374 b, 378 a, b, 379 a, 440 a.
LECYTHUS : I 177 a, 720 b ; — II 878 a ; — IV 168 b, 172 a, 1220 a ; — V 650 a, 663 b, 664 a.
LEGATI : I 1612 b ; — V 210 a.
LEGATIO : I 1372 a, 1433 a, b ; — II 30 b ; — III 1046 b, 1047 a, 1539 a, 1547 b, 1741 a, 2041 b ; — IV 685 b, 706 a, 718 b, 1186 b ; — V 487 a, 818 b.
LEGATIO LIBERA : II 865 b.
LEGATUM : I 20 b ; — II 47 a, 810 b ; — III 362 b, 741 b, 742 b, 1144 a, 1939 b ; — IV 854 a, b, 856 b, 1520 a ; — V 139 b, 143 a, 599 a, 600 b, 823 a, 865 a, b, 900 b, 931 a.
LEGATUS : I 6 a, 1404 b, 1462 a ; — II 457 a, 1142 b ; — III 429 b, 430 a, 729 b, 743 a, 1052 b, 1296 a, 1298 a ; — IV 665 a, 717 a, 1193 b, 1194 b, 1199 b ; — V 903 b.
LEGATUS LEGIONIS : II 915 b, 920 a.
LEGATUS PRO PRAETORE : II 920 b.
LEGES FRUMENTARIAE : I 892 a.
LEGES MUNICIPALES : III 979 b.
LEGES PUBLICAE : IV 796 b.
LEGES REGIAE : I 1377 a, 1406 b.
LEGES SACRATAE : IV 540 b.
LEGES TABELLARIAE : I 1562 a.
LEGIO : I 16 b, 433 a, 1015 a, 1224 b, 1622 a ; — II 39 b, 914 a, 915 a, b, 918 b, 920 a, 922 b ; — III 429 b, 1046 b, 1314 b, 1316 b, 1622 a, 1896 b ; — IV 117 b, 226 a, 613 a, 631 b, 647 b, 648 a, 680 b, 691 a, 721 a, 1310 b, 1334 a, 1510 a ; — V 125 a, 418 b, 424 b, 773 a, 776 b, 789 b, 929 b.
LEGIS ACTIO : I 728 b, 1490 a ; — II 1112 a ; — III 633 a, 635 a, 1133 a, 1164 b, 1273 b, 1528 b, 1585 a ; — IV 571 b, 624 b, 828 b, 954 a, 1268 a, 1519 b, 1560 b, 1573 b ; — V 905 b, 908 b, 931 a.
LEGIS ACTIONES : I 1248 a.
LEGUMINA : II 947 a.
LEITOURGIA : I 149 a, 288 b ; — III 909 b, 1365 a, 1981 a, 2038 b ; — IV 310 a, 673 a, 704 a ; — V 442 a, 665 b.
LÉKANÈ : I 1101 a ; — V 663 b.
LEMBUS : I 59 b ; — IV 657 a.
LEMNISCUS : I 1523 b ; — IV 1258 b, 1507 b ; — V 20 a, 949 b, 950 b.
LEMURES : III 1417 b, 1418 b, 1576 a ; — IV 333 b, 746 a, b, 835 b, 836 b, 872 b, 873 a, 949 a.
LEMURIA : II 1040 b.
LENO : I 86 a.
LENOCINIUM : III 1217 b ; — IV 542 a, 1371 a, 1547 a.
LENUNCULARII : IV 510 a, 601 b.
LEPASTÈ : I 33 a.
LEPORARIUM : I 1168 a, 1277 b ; — III 289 a ; — V 692 b, 873 a, 957 b, 958 a.
LEPTON : III 852 b.
LESCHÈ : II 23 b, 1498 b ; — III 71 b.
LEUCATHEA : III 435 a.
LEUCOTHEA : I 602 b.
LEX : I 6 a, 10 b, 223 b, 1380 b, 1407 a, 1555 a, 1611 b ; — II 161 b, 349 a, 452 a ; — III 735 a, 1564 b, 1741 a, 2004 a, 2131 b ; — IV 7 a, 538 a, 579 a, 581 a, 718 a, 837 b, 854 b, 944 b, 982 a, 983 a, 984 b, 1192 b, 1373 b, 1517 b ; — V 12 b, 419 a, b, 420 a, b, 422 b, 600 a, 607 a, 610 a, b, 611 a, 715 a, 865 a, 900 b, 902 b, 905 b, 904 a, 911 b, 925 b, 928 b, 929 b, 930 b, 934 a. Voir LEGES.
LEX AEBUTIA : III 1095 a, 1152 b.
LEX AELIA SENTIA : III 1932 b.
LEX AMPIA : III 1152 b.
LEX AQUILIA : III 1568 b ; — IV 10 b.
LEX ATERNIA TARPEIA : III 1155 b.
LEX ATINIA : V 607 a.
LEX CAECILIA DIDIA : III 1174 b.
LEX CALPURNIA REPETUNDARUM : III 1095 a, 1151 b.
LEX CASSIA : III 1157 b.
LEX CENSORIA : V 665 b.
LEX CINCIA : II 383 b ; — III 1959 a ; — IV 857 a.
LEX CLAUDIA : III 2132 b.
LEX CLODIA : III 1126 b, 1132 a.
LEX CORNELIA : III 1108 a, 1681 a ; — IV 10 b.
LEX CORNELIA DE FALSIS : IV 1570 a.
LEX CORNELIA TESTAMENTARIA : IV 1330 b.
LEX CORNELIA CAECILIA : III 1155 b.
LEX DATA : IV 652 b, 717 a.
LEX DUODECIM TABULARUM : II 32 b ; — III 1169 a.
LEX FALCIDIA : III 1045 a, 1959 a.
LEX FUFIA CANINIA : III 1045 a.
LEX FURIA : III 1193 b, 1959 a.
LEX FURIA TESTAMENTARIA : III 1045 a, 1167 a, b.
LEX GABINIA : III 1157 b.
LEX HORTENSIA : III 1122 a.
LEX HOSTILIA : III 1094 b.
LEX JULIA : IV 9 b, 854 b, 1518 a, 1573 a ; — V 607 b.
LEX JULIA AGRARIA : III 1193 b.
LEX JULIA DE FUNDO DOTALI : IV 418 a ; — V 600 a.
LEX JULIA JUDICIORUM PRIVATORUM ET PUBLICORUM : III 1095 a.
LEX MARIA : III 1174 a.
LEX MENENIA SEXTIA : III 1130 b.
LEX ORCHIA : III 1108 a.
LEX PAETELIA PAPIRIA : III 1179 b.
LEX PAPIRIA SEMIUNCIARIA : III 1159 a.
LEX PLAETORIA : I 1618 b ; — III 1094 b, 1930.
LEX PLAUTIA : V 607 a.
LEX PRAEPOSITIONIS : III 1569 b.
LEX PUBLICA : III 1136 b.
LEX PUBLICIA : III 1108 a.
LEX PUBLILIA : V 900 b.
LEX PUBLILIA DE SPONSU : III 1568 b.
LEX REGIA : I 1454 a.
LEX RHODIA : IV 7 b.
LEX RHODIA DE JACTU : III 1292 b, 1744 a.
LEX ROSCIA : IV 860 a.
LEX SCRIBONIA : III 1110 a ; — V 605 b.
LEX SULPICIA : III 1155 a.
LEX TITIA : III 1108 a, 1121 a.
LEX TRIBUNICIA : III 1113 b.
LEX VENDITIONIS : V 712 b.
LEX VOCONIA : III 1042 a, 1045 a, 1194 a, 1959 a.
LIBELLA : IV 104 b, 397 b, 1138 b ; — V 335 b.
LIBELLIS (A) : I 1285 b ; — II 713 a ; — III 1218 b, 1521 b ; — IV 652 b, 657 a, 845 a.
LIBELLUS : I 749 b ; — II 46 a ; — III 744 a, 1174 b ; — IV 644 a ; — V 904 b.
LIBER : I 603 b, 707 b, 911 b, 1101 a, 1267 a, 1269 a, 1511 b ; — II 266 a, 271 a, 463 a ; — III 468 a, 724 b, 1233 b, 1234 a, 1382 a, 1595 a, 1709 a, 1710 a ; — IV 105 b, 319 b, 320 b, 322 a, 761 a, 1125 b, 1132 a ; — V 1 b, 2 b, 66 a, 347 b, 584 a, 965 b, 968 a.
LIBER PATER : III 1191 b ; — IV 702 a ; — V 353 a.
LIBERA : I 421 a, 613 a ; — IV 702 a.
LIBERALIA : II 582 a, 1049 a ; — III 785 b ; — V 353 a.
LIBERALICI : II 1062 b.
LIBERALITAS : I 1496 a ; — III 949 b.
LIBERALITAS AUGUSTA : I 1443 b.
LIBERATIO : III 732 a, 1920 b, 2002 b.
LIBERI : III 743 a.
LIBERORUM JUS : II 880 a ; — III 710 a, 1126 a ; — IV 1445 b, 1522 b, 1573 a ; — V 142 a, 557 b, 931 b.
LIBERTAS : I 582 a ; — IV 481 b.
LIBERTI : I 1005 a ; — IV 207 a.
LIBERTINI : I 1248 a ; — III 1152 a.
LIBERTINUS : I 20 b, 470 b, 1218 a, 1219 b, 1390 a, 1446 b ; — II 335 b, 1113 a ; — III 743 a, 1771 a.
LIBERTUS : II 927 a, 1508 b ; — III 130 a, 772 b, 1128 a, 1585 b, 1662 a, 1771 a ; — IV 355 a, 507 b, 508 a, 540 b, 542 a, 652 b, 653 a, 857 b, 1082 b, 1185 b, 1186 a, 1188 a, 1295 b, 1200 b, 1265 b, 1268 a, 1284 b, 1505 a, b, 1573 a ; — V 145 b, 156 a, 827 b.
LIBITINA : II 1596 b ; — V 734 a, 742 a.
LIBRA : I 711 b, 891 b, 1445 a ; — III 667 a, 925 b, 1254 b, 1768 b, 1820 a ; — IV 548 a, 557 a, 1285 b, 1468 b ; — V 256 a.
LIBRARII : I 49 b, 709 a, 912 b, 1616 b.
LIBRARIUS : I 292 b, 529 a, 706 b ; — II 920 b ; — IV 1123 a, 1277 a.
LIBRATOR : II 922 a, 1321 a ; — III 1057 a.
LIBRATORES : I 1616 a.
LIBRI : I 1621 b ; — II 827 a ; — IV 221 b ; — V 18 b, 20 a.
LIBRI ANNALES : I 272 a.
LIBRI CENSORII : I 166 b.
LIBRI PONTIFICALES : I 272 b ; — II 43 a.
LIBRI SIBYLLINI : II 33 a ; — III 26 a.
LIBRIPENS : III 643 b.
LIBURNA : I 712 a.
LICTOR : I 111 b, 328 b, 925 a, 1466 b ; — II 848 a, 979 a ; — III 427 b, 1527 b, 1528 a, 1530 b, 1585 b ; — IV 155 b, 539 b, 861 a, 977 b, 1170 a, 1569 a ; — V 736 b, 910 b, 925 b.
LICTOR MAGISTRATUS : V 737 a.
LICTORES : I 1616 b ; — II 39 b ; — III 1291 b.
LIGNA : III 1626 b, 1627 b, 1628 b, 1630 b, 1632 a ; — IV 913 a, 1138 a, 1536 b ; — V 60 a, 333 a, 335 b.
LIGNARIUS : V 333 a.
LIGNUM : V 373 b.
LIGO : IV 920 a.
LIGULA : I 1266 a, 1274 b, 1280 b, 1677 b ; — IV 1532 b ; — V 382 a.
LIKNOPHOROS : II 554 a.
LIMA : I 792 b ; — IV 1122 b, 1138 b ; — V 60 a.
LIMBUS : I 1690 b ; — II 982 b ; — III 545 a ; — IV 293 b.
LIMENARCHA : III 1277 b, 2042 a ; — IV 1694 a.
LIMES : III 906 a, 1061 a, 1063 a, 1591 a ; — IV 721 a, 724 b ; — V 549 a, 626 b, 782 a.
LIMITANEAE TERRAE : III 961 b.
LIMITANEI : II 918 b ; — III 906 a, 1258 b.
LIMITANEI MILITES : IV 869 a.
LIMITES : II 921 a.
LIMUS : I 1172 b ; — III 1239 b ; — IV 978 a, 1170 b.
LINEA : IV 848 b, 897 b, 1138 b, 1538 a ; — V 335 b.
LINTEARII : I 1186 b.
LINTEUM : I 649 a.
LINUM : II 1425 a ; — III 8 b, 1259 b, 1260 b ; — IV 263 b, 365 a, 846 b, 851 a, 910 b, 923 a, 932 a, 1546 b ; — V 170 b, 770 a.
LINYPHIUM : V 175 b.
LIS : III 714 a ; — IV 1573 b ; — V 609 b, 908 a.
LITATIO : II 299 a ; — IV 573 a, 979 a.
LITHOBOLIA : I 647 b, 1026 a ; — II 21 a ; — IV 871 b.
LITICEN : III 1278 b.
LITICINES : II 919 b.
LITIS AESTIMATIO : III 652 b, 1130 a ; — IV 366 b, 954 b, 982 a, 1520 b ; — V 606 a, 901 b.
LITIS CONTESTATIO : I 48 a ; — II 926 b ; — III 523 b, 553 b, 562 a, 645 a, 1094 b ; — IV 227 b, 231 a, 581 a, 954 a, 1392 b, 1518 a ; — V 403 b, 606 a, 608 a, 905 a, 906 a, 907 a, 909 a.
LITRA : I 216 b, 410 a, 1094 b ; — — II 29 b, 39 a, 62 a, b, 93 b, 95 a, 846 a, b ; — III 72 a, 171 a, 1965 b, 1966 b ; — IV 1466 b ; — V 163 b, 590 b.

LITTUS : I 331 b; — III 1279 b; — V 611 a.
LITUUS : I 554 b, 925 b, 1512 a; — II 1594 b; — III 18 b; — V 523 a, 526 b.
LIXA : I 1282 b; — II 921 b.
LIXAE : I 852 b.
LOCA PUBLICA : I 728 a; — III 1528 b; — IV 752 a, 753 a.
LOCA RELICTA : III 1279 a; — IV 1340 b.
LOCATIO : I 1440 a, 1612 a; — III 527 b, 742 b, 1114 b, 2001 b; — IV 3 b, 7 b, 135 a, 705 a, 816 b; — V 787 b, 933 a, 1043 a.
LOCATIO CONDUCTIO : I 1002 b, 1322 a; — III 967 a; — IV 580 b; — V 611 a.
LOCATIO OPERARUM : I 446 a; — IV 207 a, 208 b, 1241 a.
LOCATIO OPERIS : I 976 b.
LOCULUS : I 364 a, 911 b; — III 1684 b; — IV 794 b; — V 30 a, 205 b, 222 a, 597 b.
LOCUPLETES : I 475 a; — II 913 b.
LODIX : V 170 a.
LOGISTA : I 822 b, 1006 b.
LOGISTAE : III 1625 a; — IV 329 b; — V 1039 a, 1046 a.
LOGISTAI : I 187 b; — II 865 a, 1207 b; — IV 609 a, 707 b, 1586 b.
LOGOGRAPHOS : I 89 a; — II 31 a.
LOMENTUM : IV 1063 a; — V 593 a.
LOPAS : V 663 b.
LORA : V 919 b.
LORAMENTA : III 1302 a.
LORARIUS : I 1508 b; — III 1317 a; — IV 1275 a.
LORICA : I 665 a, 966 a, 1177 a; — II 887 b, 893 b, 921 b, 1140 a; — III 8 b, 1067 a, 1069 b, 1577 a; — IV 365 b, 511 a; — V 772 a, 958 b, 1064 a.
LORICARIUS : I 1508 b.
LORICATA : III 1219 b.
LORUM : I 1480 a; — II 488 a, 1336 a; — III 1301 b; — V 688 a, 737 a, 925 a.
LOTUS : I 1152 b.
LOUTER : III 1099 a; — IV 782 a; — V 663 b.
LOUTERION : III 881 a.
LOUTROPHOROS : III 1416 b, 1418 a, 1424 b, 1648 b; — IV 782 a, 1220 a; — V 664 a, 943 a.
LUCAR : IV 991 a.
LUCARIA : II 1049 b.
LUCERNA : I 61 b, 869 a; — II 1128 a; — III 914 a, 924 a, 1263 b, 1432 a; — IV 169 a, 848 b, 895 b, 1164 a; — V 31 a.
LUCTA : I 1080 b; — II 471 b, 1699 b; — III 1359 a, 1394 b; — IV 188 a, 309 b, 759 a, 861 a, 1454 b, 1532 a; — V 925 a.
LUCTUS : I 669 b, 670 a, 1362 a; — III 1416 b; — IV 575 b; — V 278 a, 348 b, 864 a, 865 a.
LUCUS : I 362 a, 727 b, 729 a, 1450 b; — III 278 a, b, 684 b, 1320 b, 1415 b; — IV 981 a; —, V 84 a.
LUDI : I 18 b, 147 a, b, 545 a 901 a, 1185 b, 1192 b, 1292 b, 1470 a, 1514 a, 1617 b, 1645 b; — II 113 a, 279 b, 462 a, 739 a, 824 a, 1045 a, 1060 a, 1370 a, 1385 b, 1564 b, 1570 a, 1575 a, 1592 b; — III 846 b, 949 b, 995 b, 1219 b, 2086 a; — IV 51 b, 631 b, 662 a, 769 b, 814 a, 834 a, 987 a, 1056 b, 1277 b; — V 202 b, 700 v.
LUDI APOLLINARES : I 317 b; — III 1670 b.
LUDI AUGUSTALES : I 326 b, 561 a.
LUDI CAPITOLINI : I 1086 a; — — IV 196 b.
LUDI CIRCENSES : III 1154 a.
LUDI MAGNI : I 1192 b; — II 437 b.
LUDI PALATINI : I 326 b.
LUDI PLEBEII : III 1370 b.
LUDI PUBLICI : IV 172 b, 194 b, 871 a, 995 b, 1440 b; — V 838 a.
LUDI ROMANI : III 1370 b, 1377 b.
LUDI SAECULARES : I 318 a; — II 437 b; — III 28 b.
LUDI SCAENICI : II 848 b.
LUDI VICTORIAE CAESARIS : III 1370 b.
LUDI VICTORIAE SULLANAE : III 1370 b.
LUDIMAGISTER : IV 676 b.
LUDIO : I 1080 a; — II 1363 a.
LUDUS : I 1622 a; — II 467 b, 482 a, b; — III 1595 a; — IV 393 a, 1120 a; — V 12 b, 29 a, 737 a, 925 a, 966 a.
LUDUS TROJAE : I 1200 b.
LUMINA : III 743 a.
LUNA : I 826 a; — III 874 b, 1395 b, 2024 b; — IV 84 b, 111 b; — V 565 b.
LUNULAE : I 255 b.
LUNUS : II 826 a; — III 1389 b, 1424 b, 1710 a; — V 261 a, 565 b.
LUPERCAL : II 1032 b; — III 1431 b; — IV 891 b.
LUPERCALES : III 686 a.
LUPERCALIA : I 226 a, 731 b; — II 1023 a, 1030 b, 1048 b, 1062 b; — IV 283 b, 579 a, 836 b, 871 b, 944 a, 974 b, 1361 b; — V 124 a, 757 a.
LUPERCI : I 1292 b; — II 1506 a; — III 1237 a; — IV 836 b, 837 a, 1014 b, 1018 a.
LUPUS : IV 211 b; — V 591 b.
LUSORIA TABULA : III 993 a, 1720 b; — V 12 a, 126 b, 127 a.
LUSTRALIS COLLATIO : I 117 b, 562 a, 579 a, 1009 b; — III 1776 b.
LUSTRATIO : I 91 a, 316 a, 321 a, 358 a, 1392 b; — II 237 a; — III 882 a, 1397 b, 1520 a; — IV 220 a, 242 b, 396 a, 435 a, 569 b, 574 a, 575 b, 661 b, 871 a, 941 a, 975 a, 978 b, 1360 a, 1419 b, 1561 a, 1564 a; — V 737 b, 753 b, 965 a.
LUSTRUM : I 866 a, 997 b, 1005 a; — II 37 b; — III 468 b.
LYCHNUS : I 894 b; — II 1360 a.
LYKAIA : III 1421 b, 1720 b, 1918 a.
LYRA : I 292 b, 316 b, 677 a, 743 b, 1213 b, 1510 b; — II 469 b, 661 b, 1117 a; — III 10 b, 667 a, 2079 a; — IV 1 a, 313 b, 365 a, 509 a, 1061 b; — V 157 a, 469 a.
LYSANDRIA : III 77 b.
LYTRA : IV 1280 b; — V 499 a.

M

MACEDONIA : IV 727 b.
MACELLUM : I 1090 b; — III 921 b; — IV 122 a, 494 a; — V 9 b, 277 a.
MACHAERA : I 1498 a, 1582 b, 1584 b; — II 1600 a, 1603 a, b; — IV 761 a.
MACHINA : III 1663 a, 1859 b, 1957 b; — IV 256 b, 780 b, 1105 b, 1113 a, 1347 a, 1537 b, 1539 a; — V 12 a, 181 b, 193 b, 199 a, 200 b, 204 a, 353 a, 389 a, 401 a, 482 b, 492 a.
MACHINAE : I 381 b, 969 a, 1099 a, 1102 a; — II 1668 b; — IV 393 b, 424 a, 848 b, 897 a; — V 199 a.
MAENADES : I 597 b, 682 a, 1264 a; — II 230 b; — III 1803 a, 1809 b, 1814 a, 1899 b; — IV 41 a, 124 a, 125 a, b, 197 a, 1046 a, 1091 a, 1093 a, 1095 b; — V 266 b, 284 a, b, 289 a, 290 a, 291 b, 293 b.
MAENIANUM : II 345 a, 353 a; — IV 393 b, 1333 b; — V 701 a, 781 b.
MAFORS : IV 868 b; — V 769 b.
MAGIA : I 255 b, 294 b, 1570 b; — II 292 b, 309 a, 983 a; — III 1140 b, 1390 b, 1418 b, 1561 a, 1634 a, 1683 a; — IV 4 a, b, 242 b, 254 b, 338 a, 435 a, 541 b, 542 a, 997 b, 1250 b, 1419 b; — V 294 a, 359 a, 382 b, 598 a, 714 a, b, 898 a.
MAGICA ARS : III 49 b.
MAGISTER : I 1482 a; — III 1741 b; — IV 680 b, 1373 b; — V 827 b.
MAGISTER EQUITUM : I 46 b, 1392 b, 1455 b, 1611 b; — II 162 b, 457 a.
MAGISTER MILITUM : II 921 a; — III 728 b; — IV 619 a, 656 b.
MAGISTER OFFICIORUM : I 71 b, 365 b, 677 a, 1371 b, 1633 a, b, 1652 b; — II 30 a, 414 b, 865 b, 921 a, 1516 a.
MAGISTER REI PRIVATAE : I 120 b.
MAGISTRATUS : I 6 a, 10 b, 1219 a, 1319 a, 1456 b, 1457 a, 1458 a, b, 1461 a; — II 1515 b; — III 247 b, 248 a, 428 a, 733 b, 742 b, 743 a, b, 949 b, 1539 b; — IV 473 a, 474 b, 508 a, 539 a, 542 a, 545 b, 629 b, 631 b, 652 b, 653 b, 656 a, 661 b, 673 b, 685 a, 691 a, 798 b, 800 b 872 b, 951 b, 1187 a, 1192 b, 1193 b, 1195 a, 1569 a; — V 421 a, 422 b, 962 a.
MAGISTRATUS EXTRA ORDINEM CREATI : IV 508 b, 654 b, 807 a, 1192 b, 1193 a; — V 412 b, 870 a.
MAGISTRATUS MINORES : I 328 b, 1460 b; — III 1527 a, 1536 a; — IV 807 a; — V 413 b, 870 a.
MAGISTRATUS MUNICIPALES : I 977 b; — III 978 b, 2028 b, 2033 a, 2039 b, 2042 a, 2045 b; — IV 538 b, 541 a, 542 a, 648 a, 650 b, 801 a, 846 a, 1200 b, 1201 a, b, 1203 a, 1204 a, 1205 a, 1368 b, 1370 b, 1417 a, 1469 a; — V 6 a, 414 b, 423 a.
MAGISTRATUUM ORDO : III 247 b, 248 a.
MAGNA MATER : I 1292 b.
MAIA : I 725 a; — III 1822 a; — V 1001 a.
MAIMAKTERIA : IV 1036 a.
MAIRAE : II 734 b.
MAJESTAS I 21 b, 724 b, 854 a, 919 b, 1296 b, 1441 a, b, 1447 b; — II 29 b, 54 a, 336 b, 943 b; — III 1042 b, 1150 a, 1534 b; — IV 538 a, 540 b, 641 b, 648 b, 672 b, 1172 a; — V 423 a, 929 a.
MALLEUS : I 793 a; — II 1092 b; — III 1595 a, 1852 b; — IV 895 b, 979 a, 1138 b, 1165 a, 1168 b, 1172 a, 1538 a; — V 996 b, 1004 b.
MALUS : I 15 a.
MAMILLARE : II 980 a.
MAMURALIA : II 741 a, 1062 b.
MANALIS LAPIS : III 1572 b; — IV 871 b; — V 757 b.
MANCIPATIO : I 79 a, 735 b, 1219 a, 1407 a; — II 47 a, 334 b, 383 b, 610 b, 1112 a, 1224 a, 1508 a; — III 742 b, 1225 b, 1569 b, 1930 b; — IV 77 b; — V 900 a, 930 a.
MANCIPIUM : III 522 b, 743 a, 1563 a, 1564 a; — IV 345 a, b, 418 b, 842 a, 1283 a.
MANDATUM : III 546 a, 553 a, 743 b; — IV 138 a, 652 b, 721 a, 857 a, 1241 a.
MANDYAS : III 901 a.
MANES : II 184 a, 825 a, 1384 a, 1505 b; — III 493 b, 743 a, 945 b, 1100 a, 1625 a, 2022 a; — IV 333 b, 746 b, 835 b, 837 a, 949 a, 976 b, 1306 b; — V 93 b.
MANIA : II 825 a, 1384 a; — IV 976 b.
MANICA : II 982 b, 1584 a; — IV 273 a, 323 a, 1277 a; — V 537 a, 737 a, 765 a.
MANICAE : II 178 a; — IV 847 a.
MANICHAEI : III 3 b.
MANTELE : I 570 b, 1101 a, b, 1275 a, 1280 a; — III 1260 a, 1592 a; — IV 223 b, 224 b, 979 a, 1276 a; — V 354 b.
MANTICA : IV 932 b; — V 1032 a.
MANTIKÈ : I 550 b.
MANTUS : I 1099 b; — II 825 a, 1384 a.
MANUBIAE : II 362 b, 385 a; — III 734 b, 1621 b; — IV 610 b.
MANUMISSIO : I 20 a, 1218 b, 1308 b; — II 42 b, 335 b, 385 a, 1508 b; — III 743 a, 1128 a, 1152 a, 1200 b, 1201 b; — IV 661 b, 1268 a, 1277 b; — V 139 b, 909 b, 910 a, 922 a.
MANUMISSIO SACRA : I 1322 a.
MANUS : I 85 a; — II 322 a, 822 a, 945 a; — III 552 a, 735 a; — IV 344 b, 345 a, 347 a; — V 143 b, 554 b, 601 b, 605 b, 610 b, 865 a.
MANUS INJECTIO : I 54 b, 474 b; — II 29 a; — III 643 a, 743 b, 1094 a, 1129 b, 1145 a, 1155 a, 1161 b, 1166 b, 1548 b; — IV 82 b, 135 b, 226 b, 1573 b; — V 13 a, 619 b, 712 a, 900 a, b.
MANUS MILITARIS : II 922 a.
MAPALIA : V 117 b, 531 a.
MAPPA : I 1362 a; — III 1260 a, 1580 b, 1581 b, 1726 a; — IV 223 b, 1276 a, 1335 b; — V 354 b.
MAPPAE : I 1280 a.
MARE : I 331 b; — III 547 a.
MARGARITA : II 536 a; — V 598 a.
MARGARITAE : III 1260 a.
MARMOR : III 926 b, 931 a, 1763 b, 1851 b, 1852 a; — IV 352 a, 1149 a, 1537 a, 1542 b; — V 132 b.
MARMORA : IV 812 b; — V 17 b.
MARMORARIUS : III 1598 b; — IV 1155 a, 1550 a.
MARRA : IV 920 a.
MARS : II 410 b; — III 38 a

706 b; — IV 76 a, 862 a, 955 b, 975 a, 1563 b; — V 109 a.
MARSUPIUM : I 406 b; — II 266 a; — III 1024 a; — IV 933 b; — V 741 b.
MARSYAS : I 313 b.
MASSILIENSIUM RESPUBLICA : III 1551 b; — IV 1205 a; — V 337 b.
MASTOS : IV 520 b, 1114 b, 1159 b; — V 663 b.
MASTRUCA : II 266 a.
MATER MATUTA : III 1635 a, 1707 a; — V 669 a.
MATERIA : II 829 b, 836 b, 837 a; — III 1253 a, 1726 a, 1763 b; — IV 1541 a; — V 60 a, 333 a, 373 b.
MATERNARIUS : IV 1165 a; — V 333 b.
MATERIATIO : I 893 a.
MATERIES : III 1243 a, 1244 a, 1245 a, 1246 a, 1247 a, 1248 a, 1249 a, 1251 a, 1252 b; — IV 1138 a; — V 157 a.
MATHEMATICI : III 18 a, 27 b; — V 1051 b, 1053 b.
MATRALIA : III 1635 a.
MATRES : III 690 a.
MATRIMI PUERI : I 450 b; — IV 349 b.
MATRIMONIUM : I 10 a, 711 a, 859 a, 1367 b, 1436 a, 1440 a, 1445 b; — II 46 b, 395 b, 619 b, 728 b, 979 a, 1027 b, 1029 b, 1162 b, 1459 a, 1494 b, 1508 a, b, 1509 a, 1592 a, 1711 a; — III 41 b, 336 a, 735 a, 742 b, 1149 a, 1424 b, 1565 a, 1631 a, 1839 b, 1877 b; — IV 116 a, 122 b, 201 a, 337 b, 343 a, 344 a, 345 b, 370 b, 508 a, 542 a, 547 a, 577 a, 768 b, 795 a, 872 a, 949 b, 1200 b, 1237 b, 1266 a, 1443 a; — V 151 b, 325 b, 539 b, 667 b, 671 a, 767 a, 769 b, 864 a, b, 865 a, 950 a, 966 b, 1011 b.
MATRONALIA : I 322 b; — III 684 b, 1635 a.
MATTA : V 867 a.
MATULA : I 230 a; — III 1625 a; — IV 1114 a, 1457 a; — V 663 b.
MAZONOMON : III 1727 b, 1941 a; — IV 1113 b, 1156 b.
MECHANICUS : II 1543 a.
MEDDIX : III 1669 a.
MEDEA : I 616 b, 618 a, 619 b.
MEDICAMEN : II 1349 b; — V 593 b.
MEDICAMENTUM : III 293 a; — V 339 b.
MEDICI : II 921 b.
MEDICINA : III 1419 a; — V 540 b.
MEDICUS : I 60 b, 174 b, 1223 a, 1248 b; — III 371 a, 1057 a, 1218 a, 1669 a, 1712 a; — IV 150 b, 427 b, 472 b, 703 b, 1206 a, 1277 a, 1331 a, 1419 b; — V 68 a, 482 b, 596 a, 597 b, 625 a, 714 a.
MEDIMNUS : I 25 a; — V 1023 b
MEDITRINALIA : II 1049 b; — III 710 b; — V 893 b, 896 a.
MEGALESIA : I 1021 a, 1685 a; — III 1370 b, 1377 b.
MEGARON : I 1024 b.
MEILICHIOS : II 160 b, 409 b; — III 1878 a.
MEL : I 14 b, 1142 b; — III 1709 a, 1764 a; — IV 41 b, 606 b, 931 a, 964 a, 1449 b; — V 594 b, 873 a, 893 a, 958 a.
MELEAGER : I 70 b; — II 250 b.
MELIASTAI : IV 125 b.
MELICERTES : III 1626 a; — IV 362 a.
MELISSAI : III 1703 b.
MELLARIUS : V 873 a.
MEMBRANA : I 1101 a, 1506 a, 1508 b; — II 266 a, 1645 a; — III 1183 b; — IV 322 a, 761 a, 1162 a.
MEMORIA (A) : I 1285 b.
MEMNON : I 574 a.
MÉN : I 687 a; — V 261 a.
MENDICI : I 277 b.
MENISKOS : IV 1146 a, 1485 a.
MENSA : I 3 b, 4 a, 348 a, 1172 b, 1279 b, 1280 b; — II 61 a, 372 a, 847 a; — III 1994 b; — IV 973 a, 978 b; — V 12 a, 333 a, 410 a, 475 b, 476 a, 482 a.
MENSAE OLEARIAE : I 366 b.
MENSOR : III 921 b; — IV 810 a, 928 a.
MENSORES : I 278 a, 972 b; — III 1057 a; — IV 1505 b.
MENSORIUM : II 280 a.
MENSULARII : I 1267 a.
MENSURA : III 1700 a, 1768 b.
MERCATOR : III 1720 b, 1745 b, 1756 a, 1761 a, 1765 a, 1820 b, 1883 b; — IV 41 b, 42 a, 543 b, 1186 b, 1277 a, 1332 a; — V 8 a, 10 b, 847 b, 848 b, 896 a.
MERCATORES : IV 596 a, 598 b.
MERCATURA : I 671 a; — II 610 b; — III 1732 a, 1735 b, 1736 b, 1843 a; — IV 18 b, 20 a, 21 a, 41 b, 122 a, 135 a, 313 b, 596 a, 600 a, 702 b, 703 a, 1357 a; — V 68 a, 170 b, 402 a, 770 b, 818 a, 923 a.
MERCENARII : II 902 a; — IV 375 b, 1004 b, 1063 b; — V 1023 b.
MERCURIUS : I 616 a, 758 b, 759 a, 761 a, 1052 b; — II 307 a, 410 b; — III 130 a, 134 b, 139 a, 706 b, 1553 b, 1802 a; — IV 88 a, 125 b, 421 b, 428 a, 607 a, 609 b, 1117 a; — V 716 b.
MERETRICES : III 157 a; — IV 703 a, 1579 a, 1581 b; — V 593 a, 666 a, 728 a, 770 a.
MERETRIX : V 348 b.
METAGEITNIA : I 315 b.
METALLA : I 121 a, 409 a, 575 b, 780 b, 1441 a, 1549 a, 1568 a; — II 490 b, 1086 b, 1197 b; — III 926 a, 1219 a, 1279 b, 1468 b, 1599 b, 1763 b, 1873 a; — IV 352 a, 511 b, 512 b, 513 b, 542 b, 812 b, 816 b, 897 a, 920 a, 1108 b, 1192 b, 1272 a, 1277 b, 1367 a, 1453 b, 1460 a, 1537 b, 1571 b; — V 17 b, 68 b, 666 b, 776 a.
METALLUM : II 1409 b, 1410 a, 1573 b; — III 743 a; — IV 475 a, 674 b, 704 b, 781 a.
METALLIKAI DIKAI : II 604 a.
METATOR : II 921 b.
METATUM : I 279 b, 1426 a, 1650 b, 1655 b; — II 961 b, 1213 b; — III 1873 a; — IV 720 a; — V 818 a.
METEOROLOGIA : I 476 a, 485 b.
METOECI : III 457 b.
METOIKION : I 331 a.
METOIKOI : I 301 a; — IV 307 a, 542 a, 703 a, b, 1113 b, 1269 a, 1556 b; — V 68 a.
METOIKOS : III 588 a
METOPA : V 101 a, 469 a.
METOPAE : V 1065 a.
METRAGYRTES : I 1685 a.
METRETA : V 1023 b.
MÉTRETÈS : I 778 a, 1445 a, 1677 a.
METROLOGIA : I 1444 b.
METRONOMOI : II 874 a; — IV 685 a.
METRONOMOS : III 1760 b, 1981 b.
METUS : IV 137 a, 139 a, 538 b; — V 927 b, 929 b.
MICATIO : IV 322 b.
MIDAS : I 313 b, 606 b.
MILES : III 743 a, 1121 a. Voir MILITES.
MILIARENSE : III 171 a.
MILIARENSA : II 1227 b.
MILITARES POENAE : II 895 a, 903 a.
MILITES : III 733 b.
MILITIA : III 1151 b; — IV 643 a, 721 b, 952 a.
MILITIAE EQUESTRES : III 1436 a.
MILITIAE MUNICIPALES : IV 613 b.
MILITUM DELICTA : I 1559 a.
MILITUM POENAE : I 1143 a, 1171 a; — II 34 a, 111 a, 922 a, 1427 b; — III 1063 b; — IV 539 a, 951 b, 1570 a; — V 737 b.
MILIUM : II 1345 b.
MILLENA : I 580 a, 899 a, 913 a; — II 108 b.
MILLIARIUM : I 661 a, 1352 b; — III 1107 b, 1891 a; — IV 339 b; — V 783 b, 790 b.
MIMICA : I 1101 b.
MIMUS : I 1080 a; — II 1363 a; — III 221 b, 226 a, 1291 b, 1373 b, 1375 a, 1379 a; — IV 318 b, 416 a, 435 b, 628 a, 868 b, 1106 b, 1156 a.
MINA : IV 548 a; — V 25 b, 26 b.
MINERVA : I 358 a, 712 a, 987 a, 1049 b, 1098 b; — II 410 a, 826 a, 1055 a; — III 53 b, 382 b, 592 b, 706 a, 2004 b; — IV 65 b, 70 a, 84 a, 163 b, 294 b, 371 b, 661 a, 1037 b, 1305 a, 1362 a; — V 505 a, 747 b, 756 b, 981 a.
MINOR : I 1186 b; — III 480 a; — IV 112 b, 584 a, 676 a.
MINOTAURUS : I 1510 b; — II 5 a; — III 882 b, 1933 a; — IV 62 b; — V 229 b, 231 a.
MISSILE : II 1592 b.
MISSILIA : I 1201 a, 1443 a, 1471 a; — III 949 b, 1375 a; — IV 1418 b; — V 134 a, 705 b.
MISSIO : I 1402 a; — II 596 b, 1410 a; — III 235 a; — IV 605 b; — V 618 a, 865 b.
MISSIO IN POSSESSIONEM : I 19 a; — III 644 a; — IV 229 b, 859 b, 1520 b; — V 599 a, 606 b, 620 a, 742 a, 901 a, 933 b.
MISSORIUM : I 1206 b.
MITHRA : II 412 a, 1029 b; — III 1996 b, 2137 a; — IV 1430 a, 1595 b; — V 297 b, 719 a, 843 a, 927 b, 1056 b.
MITRA : I 423 b, 599 a, 814 b; — II 119 b, 120 a, 979 a, 1175 b, 1456 b, 1520 b; — III 515 a, 816 a, 1580 b; — V 19 b, 20 a, 721 a, 772 a, 950 b.
MITTENDARII : I 119 a.
MNAMONES : IV 704 b; — V 146 b.
MNEMONES : V 146 b.
MODIUS : I 1218 a, 1504 b, 1677 b; — IV 1250 a.
MODUS : III 727 a; — IV 857 a; — V 904 a.
MOLA : I 470 a, 972 a, 1542 b; — III 311 a, 932 b, 1468 b, 1840 b, 2008 a; — IV 166 a, 494 a, 975 b, 1010 b, 1022 b.
MOLOCHINA : V 170 b.
MONETA : I 109 a, 409 a, 562 a, 961 b, 962 a, 1091 b, 1093 a, b, 1320 b, 1612 a; — II 26 b, 403 b, 529 a, 536 a, 846 a, b, 1188 b, 1247 b, 1249 a; — III 431 a, 463 a, 465 a, 1219 b, 1772 a, 1983 b, 1984 a; — IV 105 a, 650 a, 652 b, 654 b, 703 b, 842 b, 1111 a, 1193 a, 1196 b, 1336 a, 1368 b, 1370 b; — V 414 a, 435 b.
MONETA AUGUSTI : III 687 a.
MONETA FALSA : II 967 b; — IV 98 b.
MONETALES : I 1381 b.
MONETARII : III 1977 a; — IV 1325 b; — V 414 b.
MONETARIUS : II 1188 b; — IV 118 a.
MONILE : I 1290 a; — II 845 a; — III 1260 a; — IV 98 b; — V 592 b.
MONOPODIUM : I 4 a, 1280 a.
MONOPOLIUM : I 449 a; — II 613 a; — III 1776 a, 1777 a.
MONSTRA : III 1421 a.
MONSTRUM : IV 570 a.
MONTANI : II 184 a; — IV 274 a.
MONTES DIVINI : I 643 a, 935 a; — IV 872 b.
MORA : IV 14 b, 238 a, 853 b; — V 609 b.
MORES : I 6 a; — V 611 b. Voir Mos.
MORIAE : I 927 a.
MORIAI : I 357 b.
MORIO : I 35 a, 1374 a; — II 60 b; — IV 1276 b.
MORS : IV 111 a, 226 a, 1355 b, 1396 b.
MORTARIUM : III 231 a, 1960 a; — IV 478 b, 481 b, 494 a, 1543 b.
MOS : I 108 b; — III 735 a.
MOS MAJORUM : I 1379 a, 1382 a, 1390 b; — II 32 a.
MOUSEIA : III 590 b; — IV 1103 b; — V 210 a, 396 a.
MULCTA : I 728 a, 737 a, 997 b, 1379 b, 1381 b, 1390 a, 1458 b, 1460 b; — III 559 b, 743 a, 1113 a; — V 419 a.
MULCTAE : I 111 a; — II 1143 a.
MULTA : III 772 a, 1528 b, 1960 a; — IV 158 b, 348 a, 538 a, 540 b, 542 a, 579 b, 732 b, 955 b, 1209 a; — V 437 b, 1044 a.
MULIO : IV 504 a; — V 818 a.
MULOMEDICUS : II 802 a; — III 2021 b; — IV 1390 a; — V 775 b.
MULUS : I 469 b; — III 2010 b; — IV 914 b, 1007 a.
MUNDUS : I 1205 a; — III 1562 b.
MUNDUS MULIEBRIS : IV 239 b.
MUNERA : I 723 a, 1617 b; — III 1219 b, 1280 b, 1371 b, 1375 b; — IV 1203 b, 1204 a. Voir MUNUS.
MUNICIPALES LEGES : I 1309 a.
MUNICIPIA : V 431 a.
MUNICIPIUM : I 68 b, 179 b, 364 a, 867 a, 977 b, 1217 a, 1318 a, 1432 a; — II 40 b, 41 a, 45 a, 107 b, 417 b, 1259 a, 1367 a, 1627 a; — III 457 b, 978 b, 979 b, 1148 b, 1542 a, 1744 a; — IV 611 b, 613 b, 717 b, 801 b, 1200 b, 1368 a; — V 858 a.
MUNITIO : I 956 b, 1087 a; — II 835 b, 905 a, 922 a, 1264 b, 1321 a; — III 8 b; — IV 582 a, 686 a; — V 546 a, 547 b, 626 b.
MUNITIONES : I 142 a.
MUNUS : I 448 a, 732 a, 1622 a; — II 661 b, 880 a, 961 b; — III 248 a, 299 a, 416 a, b, 638 a, 949 b, 1542 a, 1547 a; — IV 157 a, 158 b, 204 a, 238 a, 337 b,

656 b, 704 a, 706 b, 715 a, 801 a, 986 a, 1198 b, 1341 a, 1536 a, b, 1540 b, 1542 b, 1543 a; — V 423 b, 424 a, 707 a, 870 a.
MUNYCHIA : II 631 b.
MURIA : I 480 a; — IV 165 b, 1011 a, 1014 a, 1025 a.
MURRHINA VASA : IV 1564 a; — V 520 a, 937 a, 941 b.
MURUS : II 835 b; — III 2054 a; — IV 515 a, 581 b, 584 a, b, 656 b, 686 a, 687 b; — V 101 a, 336 a.
MUSAE : I 603 b, 858; — III 249 a, 706 b, 1957 b, 2072 a; — IV 125 b, 369 a; — V 266 b, 966 a.
MUSCARIUM : III 1149 b, 1152 a; — IV 1122 b.
MUSEUM : III 289 b, 2061 b; — V 84 a.
MUSICA : I 480 a, 891 a, 1213 b; — III 317 a, 1633 b; — IV 105 a, 1578 a; — V 200 b, 204 a; 390 a, 399 b, 401 a, 559 a.
MUSIVUM OPUS : I 532 a, 820 a, 1696 a; — II 351 b, 360 b, 596 a, 1025 b, 1264 a; — IV 337 a, 360 a, 511 a, 1165 a; — V 45 a, 46 a, 125 b, 219 a, 439 b, 737 b, 767 b, 885 a, 936 b, 939 a, 948 a, 949 a, 958 b, 960 b, 1059 b, 1156 b.
MUTUNUS TUTUNUS : II 986 b.
MUTUUM : I 407 b; — II 1224 a; — III 1109 b, 1569 a, 1771 a; — IV 14 a, 16 a, 137 b, 417 a, 705 a, 706 a, 842 b, 1618 b; — V 609 a, 932 a.
MYÈTHENTES APH'HESTIAS : II 554 a, 557 b, 558 a.
MYOPARON : I 59 b.
MYSTAGOGUS : II 553 b, 565 a, 574 b, 884 a.
MYSTERIA : I 591 b, 757 a, 762 b, 765 b, 1022 a, 1047 a, 1071 b, 1205 a; — II 544 a, 574 a; — III 171 b, 174 b, 177 a, 369 a, 584 b, 787 a, 804 a, 1423 b, 1499 b; — IV 253 a, 340 a, 608 a, 692 a, 834 b; — V 818 b.

N

NANUS : I 56 a; — II 60 b; — IV 1276 b.
NASSA : IV 490 b, 852 b; — V 866 a.
NATALES : III 428 b.
NATALIS DIES : II 1488 a; — V 265 b.
NAUCRARIA : IV 708 a, 743 a; — V 442 b, 487 b.
NAUFRAGIUM : III 1277 a; — IV 23 a, 854 b; — V 607 b, 818 a, 932 a.
NAUMACHIA : I 242 a; — III 1359 b, 1371 b.
NAUPHYLAX : I 1223 a; — II 921 a.
NAUTAE : III 1773 b.
NAUTICUM FŒNUS : III 1771 a; — IV 21 a, 1518 b; — V 609 a.
NAUTODIKAI : II 609 b; — V 1017 a, b.
NAVALIA : I 1230 b; — IV 430 b, 585 b, 596 a, 597 a, 598 b; — V 175 b, 959 a.
NAVARCHUS : I 1223 b; — II 921 a; — V 464 b.
NAVICULARII : I 259 a, 733 a, 892 b, 972 b, 1295 b, 1654 b; — III 1726 b; — IV 601 b, 1113 b.
NAVICULARIUS : IV 3 b, 13 b, 171 a, 430 b.
NAVIGATIO : III 1773 b.
NAVIS : I 250 a, 431 b, 921 b, 1242 a, 1504 b, 1511 a; — II 650 a, 736 a, 987 b, 1320 b; — III 1260 a, 1263 b, 1462 b, 1562 b, 1766 b, 1771 a, 1773 a, 1956 b; — IV 6 b, 226 a, 432 a, 594 b, 686 a, 691 a, 837 b, 848 b, 896 a, 1335 b, 1549 a; — V 119 a, 333 a, 465 a, 482 b, 551 a, 671 b, 818 a, 957 b.
NEBRIS : I 402 a; — II 565 b; — IV 371 b.
NECTAR : III 1704 b, 1706 a.
NEGOTIATOR : I 571 b; — II 610 b; — III 1737 a, 1756 a, 1765 a, 1883 b; — IV 596 a.
NEGOTIATORES : I 275 a; — IV 720 b.
NEGOTIORUM GESTIO : IV 138 a; — V 600 a.
NEGOTIORUM GESTORUM ACTIO : II 336 b, 1554 b.
NEKYSIA : I 322 b.
NEMEA : I 148 a, 515 a, 1080 b, 1643 b; — III 1363 a, 1367 b; — IV 313 b, 871 a, 1450 b.
NEMESIS : II 412 a, 983 a; — III 776 a; — IV 52 b, 749 a, 897 a.
NEMUS : V 84 a.
NEOCORAE CIVITATES : I 1085 a.
NEOCOROS : III 2141 a; — IV 935 a.
NEOCORUS : I 101 b, 811 a; — IV 423 b, 718 a, 1122 b; — V 1032 a.
NEOI : II 635 b; — III 785 a.
NEOKOROI : II 554 a.
NEPTUNALIA : II 698 b, 1049 b, 1062 b.
NEPTUNUS : I 615 b, 987 a, 1334 b; — III 210 b, 588 b, 706 a, 1919 a; — IV 59 a, 491 a, 492 b, 601 b, 715 b; — V 21 b, 52 b, 117 b, 253 b, 440 b.
NEREIDES : IV 144 b; — V 253 a, 266 b.
NEREUS : IV 714 a; — V 253 b, 483 a.
NERIO : I 685 b.
NERVUS : IV 1277 b, 1571 a; — V 737 a.
NEUROSPASTA : III 1357 b.
NEUROSPASTON : IV 628 a, 769 b.
NEXUM : I 66 a, 727 a, 913 a, 917 b, 1219 a, 1407 a, b; — II 29 a, b, 617 b, 866 a, 1224 a; — III 743 a, 1159 a, 1192 b, 1225 b, 1565 a, 1930 b; — IV 120 a, 137 a, 1393 a; — V 13 a, b, 155 b.
NIKÊPHORIA : V 210 a. 838 a.
NIOBE : I 239 b.
NITRUM : III 999 b; — IV 1063 a; — V 935 a.
NIXI : II 184 a.
NOBILES : I 1463 a, 1482 a; — II 1346 b.
NOBILITAS : IV 349 a. 508 a.
NODUS : I 9 a, 258 2 b, 755 a; — III 182 b; — V 293 a, 897 a, b, 898 a, 956 a.
NOMEN : I 146 b; — II 972 b, 1498 a, 1510 b; — III 361 b, 1660 b; — IV 87 a, 389 b, 1262 b, 1335 b; — V 426 b.
NOMENCLATOR : IV 155 b, 1061 b, 1276 b.
NOMENCLATORES : I 71 b.
NOMINA TRANSSCRIPTICIA : I 1267 a; — IV 137 a, 1392 b, 1587 b; — V 407 a.
NOMINIS RECEPTIO : I 21 b.
NOMOI : IV 103 b, 1582 a, 1586 a.
NOMOPHYLAKES : I 153 b, 1502 a, 1505 a.
NOMOS : I 1693 a; — II 289 b; — III 338 a, 1448 a; — IV 673 a, 743 a. Voir NOMOI.
NORMA : IV 827 b, 1138 b, 1538 b; — V 335 b.
NOTA : I 1510 a; — IV 105 b. 1328 b, 1336 b, 1510 a.
NOTAE : I 58 b.
NOTARIA : II 102 b.
NOTARII : I 46 a, 869 a; — IV 356 b, 722 a.
NOTARIUS : II 920 b; — IV 105, b, 647 a, 656 b, 1124 a, 1165 a; — V 418 b.
NOTHOI : IV 342 b; — V 1010 b.
NOVACULA : I 669 a, b, 1362 a, 1582 b, 1586 b; — IV 363 b, 1570 b; — V 354 b.
NOVATIO : I 408 a; — III 351 a, 1192 b, 1569 b
NOVELLAE : I 585 a.
NOVEMDIALE : II 1040 b; — IV 575 b, 895 b, 949 a.
NOVEMDIALE SACRUM : II 998 a.
NOVENSIDES : II 184 a.
NOXA : I 56 a, 1569 a; — II 335 b; — III 522 b; — IV 136 b, 538 b; — V 933 a.
NOXALIS ACTIO : I 56 a; — III 643 b, 1931 b; — IV 359 b, 416 b, 542 a; — V 606 a.
NUCES : II 1342 a; — III 1405 a; — IV 144 b, 322 b, 602 a; — V 10 a, 28 b, 496 b.
NUMELLA : IV 76 a.
NUMELLAE : IV 535 b, 798 a. 1262 b, 1277 b, 1280 a; — V 362 b, 363 a, 737 a, 897 a.
NUMERARII : I 119 a.
NUMERUS : II 918 b; — IV 613 a, 1346 b; — V 141 a.
NUMISMATA : I 1485 b.
NUMMI : I 747 a.
NUMMI MIXTI : I 567 a, 747 b; — II 99 a, b.
NUMMIUM : II 100 a.
NUMMUS : I 1012 b, 1502 b; — III 1767 b; — IV 1285 a.
NUNDINA : V 856 a.
NUNDINAE : I 66 b, 876 a, 1379 a, 1383 a, 1393 b; — II 176 a, 610 b, 997 b, 998 a; — IV 1196 b.
NUNDINUM : III 1132 b.
NUNTIATIO : I 439 b.
NUPTIAE : I 18 b, 331 b, 871 b, 1528 a.
NUTRIX : II 466 b, 479 b; — IV 272 a, 1277 a.
NYCTELIA : I 609 a.
NYKTOSTRATEGOS : III 2042 a.
NYMPHAE : I 335 a, 857 b; — II 414 b, 1228 a, 1239 b, 1660 a; — III 7 b, 782 a, 1707 a, 1997 b; — IV 1 a, 301 b; — V 266 b, 601 b, 819 b.
NYMPHAEUM : I 141 a; — II 1239 b; — III 287 a, 732 a; — V 90 a.

O

OBLIGATIO : I 1488 b, 1496 a; — II 22 a; — III 545 b, 554 b, 743 a; — IV 97 b, 109 a, 265 b; — V 930 a.
OBLIGATIO NATURALIS : III 736 b.
OBLIGATIONES : I 46 b.
OBNUNTIATIO : I 582 a, 1397 a; — III 439 b, 743 a.
OBOLUS : III 955 a; — V 23 a, 163 b, 740 a.
OBRYZUM : III 956 a.
OBSEQUIUM : III 743 a.
OBSIDIO : II 905 a, 961 b.
OBVAGULATIO : V 155 a.
OCCUPATIO : I 1407 a; — II 334 b, 1237 b.
OCREA : II 1584 b; — V 332 a, 765 a.
OCREAE : II 887 b, 893 b, 921 b; — IV 847 a.
OCTOBER EQUUS : II 1030 b, 1241 b; — IV 283 b, 871 b, 974 b; — V 756 a.
OCULARIUS : IV 1144 b, 1492 a.
ODEUM : III 1377 b; — V 119 b, 277 a.
ODEON : V 286 b.
ŒCUS : II 352 b; — V 440 a.
ŒDIPUS : I 775 b; — IV 421 b, 1431 b, 1436 b.
OFFICIALES : IV 106 a, 230 a, 666 b, 838 b, 1013 b, 1125 a, 1444 b.
OFFICIALIS : IV 647 a.
OFFICIUM : I 67 b, 549 a, 918 b. 1289 b, 1371 b; — II 30 a, 1145 b; — III 247 b, 1891 b; — IV 539 b, 541 a, 542 a, 647 a, 656 a, b, 657 a, 722 a, 839 a, 1124 a, 1125 a.
OINOCHOÉ : I 1553 a; — II 659 b; — IV 1 b, 622 b, 661 a, 1441 b; — V 663 b.
OLEA : I 14 b, 896 a; — IV 418 b, 644 a, 847 b; — V 360 b, 362 a, 407 a, b, 529 a, 591 a, 592 b, 899 b.
OLEUM : I 1142 b, 1439 a; — IV 828 a, 912 a, 925 a.
OLLA : I 352 b, 1140 b, 1335 a; — II 1395 b; — IV 172 a, 1209 a, 1251 a; — V 605 a, 943 a.
OLPÊ : V 663 b.
OLYMPIA : I 148 a, 219 b, 515 a, 729 b, 1045 b, 1080 b, 1084 b, 1643 a, b, 1644 a; — III 590 a, 1363 a, 1364 a, 1367 b, 1368 a; — IV 165 b, 309 a, 313 b, 585 a, 608 b, 689 b, 871 a, 1416 b, 1450 b; — V 667 b.
OLYMPIAS : I 1486 a.
OMEN : I 550 a.
OMONOIA : III 235 a.
OMOPHAGIA : I 593 a; — IV 247 a, 253 a, 872 a; — V 1035 a.
OMPHALOS : I 316 b, 609 a, 644 a, 1540 b; — IV 234 b, 855 b, 1207 b, 1221 a, 1470 b; — V 76 b, 476 b, 594 b, 953 a.
ONERARIAE NAVES : I 59 b.
ONKIA : V 590 b.
OPALIA : II 1049 b, 1063 a.
OPERA PUBLICA : III 1219 b. Voir OPUS.
OPERAE : II 927 a; — III 772 a.
OPERIS NOVI NUNTIATIO : III 558 b, 559 b.
OPICONSIVA : II 1049 b; — V 1001 a.
OPISTHODOMOS : I 3 b.
OPPUGNATIO : III 2070 b; — IV 424 a, 1061 b; — V 158 a, 353 b, 550 b, 911 b, 912 a.
OPS : I 15 b, 725 a, 1076 b; — IV 201 b, 208 b, 955 b; — V 1001 a.
OPTIO : I 1223 a; — II 920 a.
OPUS PUBLICUM : I 727 b; — II 929 b; — IV 540 b, 932 a, 1285 a; — V 789 b.
ORACULA : I 313 b; — II 315 b; — III 826 a, 1424 a.
ORACULUM : I 92 a, 230 a, 365 b, 647 a; — II 229 b, 307 a, 309

a, 313 a; — IV 198 b, 871 b, 874 a, 1288 b, 1293 b, 1402 a; — V 84 a, 88 b, 136 b, 519 b.
ORARIUM : I 19 a; — II 961 b; — III 1260 a; — IV 340 b, 1561 a.
ORATIO AD SENATUM : IV 649 b.
ORATIO PRINCIPIS : I 51 a.
ORATIO PRINCIPIS AD SENATUM : IV 652 b, 800 b, 1196 a.
ORATIONES PRINCIPIS : IV 1196 b.
ORATIONES PRINCIPUM : I 549 a.
ORCA : V 497 a.
ORCUS : I 1046 b.
ORDO : I 1283 b; — III 661 b.
ORDO JUDICIORUM : I 21 b, 288 a, 329 b, 853 b, 1437 b, 1569 a; — III 233 a, 635 a, b, 639 b, 1528 b; — IV 368 a, 605 a, 652 a, 655 b, 656 b; — V 403 a.
ORESTES : I 316 a, 505 b.
ORGANARIUS : III 264 a.
ORGANUM PNEUMATICUM : III 287 b.
ORGEONES : I 308 b, 633 b; — IV 872 b, 1588 b; — V 257 b, 262 a.
ORICHALCUM : I 568 b; — III 936 a, 1966 b.
ORIGO : III 731 a, 743 a.
ORION : I 594 b.
ORNAMENTA : I 1469 b; — II 589 b, 742 b; — IV 631 b, 1195 a, 1196 b, 1202 a, 1329 a.
ORNAMENTA MULIEBRIA : IV 240 a.
ORNAMENTA TRIUMPHALIA : II 922 a.
ORNATOR : I 1543 a; — IV 364 b, 1276 a.
ORNATRICES : I 1173 b.
ORNATRIX : I 63 a, 811 b, 1368 b, 1543 a; — IV 363 b; — V 355 a.
ORNITHON : III 289 a.
ORPHANISTAI : I 91 a.
ORPHEUS : IV 197 a, 247 a, 253 b, 255 b, 372 a, 694 b, 696 a; — V 601 b, 602 a.
ORPHICI : I 595 b, 683 a, 766 b, 767 a, 1022 a, 1051 a, 1061 a; — IV 197 a, 242 b, 745 b, 834 b; — V 3 b, 136 b, 1034 a.
OSCHOPHORIA : I 613 a, 1645 b, 1690 a; — II 497 b, 1915 b; — IV 781 b.
OSCILLA : I 172 a, 619 a; — II 234 a, 237 a, 1396 b; — III 1410 a.
OSCILLATIO : IV 422 b.
OSCILLUM : II 376 b; — IV 976 b.
OSCULUM : I 440 b.
OSIRIS : I 293 a, 1207 b; — IV 340 a, 1249 b; — V 261 a.
OSSUARIUM : III 1396 a.
OSTIARIUS : IV 1275 b.
OSTIUM : II 1032 b.
OSTRACA : III 531 a. Voir OSTRAKON.
OSTRAKINDA : I 897 b. — IV 263 a.
OSTRAKISMOS : IV 262 b, 669 a.
OSTRAKON : IV 261 a, 321 b; — V 66 a, 136 a.
OTHONÈ : IV 1346 b; — V 170 a, 766 b.
OVATIO : I 359 a; — II 922 a; — III 1247 b.
OXIS : I 22 b; — II 593 a; — V 522 b.
OXYBAPHON : I 22 b, 1677 a; — II 593 a.

P

PACTUM : III 743 a, 1193 a, 1569 a, 2132 a; — IV 15 a.
PAEAN : I 131 a, 316 b; — IV 279 a, 338 b, 702 b, 1034 b, 1362 a; — V 969 b.
PAEDAGOGIUM : II 60 a; — IV 240 a, 844 a, 1276 a.
PAEDAGOGUS : I 639 b; — II 472 b, 482 a, 487 b; — III 1576 a; — IV 409 b, 1116 b, 1277 a.
PAENULA : I 1244 a, 1480 a, 1578 a; — II 1565 a; — V 773 a.
PAGANALIA : II 1241 b; — IV 1080 b.
PAGANI : I 323 a; — II 1517 a; — III 2 b.
PAGUS : I 1429 b, 1432 a, 1622 a; — III 833 a, 1522 a, 1550 a; — V 425 a.
PAIDONOMOS : II 475 a.
PAIDOTRIBA : II 627 b.
PAIDOTRIBAI : II 1699 a.
PAIDOTRIBÈS : II 1698 a.
PALA : II 1321 a; — IV 907 a, 949 b, 928 b; — V 721 a.
PALAESTRA : I 658 a; — II 471 b, 1697 b, 1698 a; — III 590 a; — IV 1177 a, 585 a; — V 1026 b.
PALATINI : I 725 a; — II 918 b; — IV 722 a.
PALATINUS : IV 647 a.
PALATIUM : II 362 a; — IV 271 b, 283 a.
PALES : V 747 a.
PALICI : I 712 a; — IV 521 a.
PALILIA : I 1132 a; — II 698 b, 1049 a, 1241 b; — IV 150 a, 509 b, 991 b, 1561 a; — V 756 a, 757 a.
PALLA : II 1103 b; — V 759 a.
PALLADIUM : I 42 a, 595 b, 772 a; — II 228 a, 530 b.
PALLIUM : I 9 a, 1480 a; — III 905 a, 1015 a, 1255 a, 1301 b; — IV 87 b, 273 b, 371 b, 384 a, 385 a, 423 b, 447 a, 868 b, 1366 a, 1521 b, 1522 b, 1550 a; — V 13 a, 214 a, 339 a, 352 b, 382 a, 414 b, 415 a, b, 416 a, 534 b, 535 b, 539 b, 670 a, 764 b, 765 a, 766 a, 767 a, 768 b, 769 a, b.
PALLOR : IV 362 a; — V 109 b.
PALUDAMENTUM : I 9 a, 1115 b, 1462 b, 1467 b; — II 621 a, 644 a, 1103 b; — III 426 b, 901 b; — IV 719 b, 777 b, 1009 a; — V 773 a.
PALUS : V 336 b, 918 a.
PAN : I 605 b, 761 b, 1510 b; — IV 125 b, 368 b, 1090 b, 1093 b, 1100 a; — V 266 b.
PANAGEIS : II 554 a.
PANAMAREIA : III 859 b.
PANARIUM : I 449 b.
PANATHENAEA : I 440 b, 515 a, 1045 b, 1080 b, 1081 b, 1098 b, 1643 b; — II 849 a, 865 a; — III 1363 a, 1878 b, 2005 a; — IV 165 b.
PANATHENAIA : I 148 b, 877 a; — II 759 a; — III 53 b, 799 a, 1915 a, b; — IV 385 b, 386 a, 447 b, 861 b, 871 a, 1032 b, 1113 b, 1150 b; — V 96 b, 236 a, 642 b.
PANCRATION : III 1340 a, 1364 b.
PANCRATIUM : I 519 b; — II 471 b, 1699 b; — III 1340 a, 1364 b.
PANDECTAE : II 178 a.
PANDORA : V 74 b.
PANEGYRIS : I 149 b, 846 b; — III 1735 b, 1765 a; — V 84 a.
PANIONIA : I 315 b.
PANIS : I 449 b, 1143 a, 1269 b, 1297 a; — II 978 b, 1420 a, 1421 b.
PANIS GRADILIS : III 949 b.
PANTHEA : IV 646 b.
PANTHEA SIGNA : I 256 a.
PANTHEON : IV 314 b.
PANTOMIMUS : I 35 a, 896 a; — II 1554 b; — III 226 a, 1373 b, 1375 a, 1900 a; — IV 416 a, 1053 a, 1054 b; — V 398 b.
PAPYRUS : I 1101 a; — II 266 a, 1615 a; — III 1178 a, 1234 a, 1562 a, 1709 b; — IV 502 b, 847 a; — V 540 a.
PAR IMPAR : I 179 b; — III 852 b; — IV 115 b, 602 a, 1082 b; — V 28 b.
PARAGAUDA : IV 1173 a; — V 539 b, 675 a.
PARAGRAPHE : I 290 b; — II 130 b, 157 a; — IV 626 a; — V 147 a.
PARAKATABOLÈ : IV 704 a.
PARANOMÔN GRAPHÈ : V 245 a, 1040 b.
PARAPRESBEIA : II 1207 b.
PARAPRESBEIAS GRAPHÈ : V 1040 b.
PARASITI : I 1273 b.
PARASITUS : I 35 b, 404 b; — IV 412 a, 1156 a, 1279 a.
PARASTASIS : IV 704 a.
PARCAE : II 183 a.
PARENTALES DIES : I 921 b.
PARENTALIA : I 971 b; — II 947 a, 1040 a, 1396 b, 1490 b; — IV 577 a, 895 a, b, 949 a, 1419 b; — V 757 a.
PARENTATIO : I 15 b; — II 1062 b; — III 1348 a.
PARIES : I 177 b, 532 a; — III 743 a, 1598 b; — IV 511 a, 581 b, 687 b, 688 b, 1536 a, 1539 a, 1540 b; — V 54 b, 55 b, 101 a.
PARILIA : II 1030 b, 1062 b; — V 79 a.
PAROCHI : I 1647 a.
PARON : III 2133 b; — IV 487 a.
PAROPSIS : V 522 b.
PARRICIDII : III 419 a.
PARRICIDIUM : I 1579 a; — II 939 b; — III 231 a, 472 a, 647 b, 1141 a, 1159 b; — IV 539 b, 627 b, 641 b, 1569 b; — V 332 b, 616 b.
PARTHENION : III 338 a.
PARTHICARIUS : I 1508 b.
PASCEOLUS : II 266 a; — V 616 b.
PASCUA : I 998 b, 1001 b; — II 107 a; — III 128 b.
PASTIO : I 1161 b, 1168 a; — II 979 a.
PASTOPHORUS : IV 339 b.
PASTUS : III 743 a.
PATAGIUM : IV 1173 a, 1522 a; — V 540 a, 675 a, 924 a.
PATANION : I 682 b.
PATELLA : II 280 a; — IV 520 b, 1062 a; — V 663 b, 664 a.
PATERFAMILIAS : II 975 b, 1710 b.
PATER PATRATUS : I 1221 a.
PATERA : I 557 a; — IV 520 b, 978 b, 1346 a, 1441 b; — V 664 a.
PATINA : I 1581 a; — IV 341 a; — V 663 b.
PATRES : III 742 b, 743 a.
PATRIA : III 735 a.
PATRIA POTESTAS : I 5 b, 49 a, 78 b, 85 a, 1219 a; — II 592 a, 939 a, 1507 b; — III 742 a, b, 743 a, b, 1149 a, 1661 a; — IV 341 b, 367 b, 606 a, 1261 a, 1266 a; — V 554 b, 737 a, 824 b.
PATRICII : I 1628 a; — II 1515 b; — IV 342 a, 508 b, 650 a, 656 b, 827 a, 1164 b, 1196 b; — V 418 b, 419 a.
PATRIMI : IV 868 b.
PATRIMI PUERI : I 450 b.
PATRIMONIUM : II 362 b; — III 430 b, 734 b, 950 a, 1219 a; — IV 611 a, 652 a, 656 b, 662 b, 1341 a; — V 132 b, 409 a, 437 a, 870 b, 885 a.
PATRIMONIUM PRINCIPIS : II 1142 b, 1144 b, 1367 a; — IV 812 a, b, 1136 a; — V 432 a, b, 437 a.
PATRONATUS : III 1149 a.
PATRONUS : I 22 a, 25 a, 89 a, 183 a, 1394 b; — II 927 a; — III 130 a, 299 b, 652 a, 743 a, 1035 b, 1038 a, 1128 a, 1741 a; — IV 605 a, 1061 a, 1194 b, 1200 b, 1373 b.
PATRONUS COLLEGII : V 861 b.
PATRONUS COLONIAE : I 1318 b; — IV 1198 b; — V 861 b.
PATRONUS MUNICIPII : V 861 b.
PATRUM AUCTORITAS : II 31 b; — III 560 b; — IV 1199 a.
PAUPERIES : IV 340 a, 542 a.
PAVIMENTUM : I 1336 a; — II 346 a, 351 b, 1146 a; — IV 334 b, 687 b, 1156 b; — V 785 a.
PAVOR : V 109 b, 337 a.
PAX : I 1434 b; — IV 518 a, 1589 b; — V 81 b, 750 b.
PECTEN : I 756 a, 1362 a; — IV 365 b, 1433 a; — V 354 b.
PECTINARIUS : IV 365 a.
PECTORALE : II 1342 b, 1458 a.
PECULATUS : I 114 a; — III 650 b, 1150 b, 1535 a; — IV 542 a, 580 a, 627 b, 846 a, 953 a, 981 a, 982 a.
PECULIUM : I 822 b, 1324 b, 1489 a; — II 1112 b, 1508 b; — III 480 a, 555 a, 643 b, 736 b, 1039 b, 1044 b, 1569 b; — IV 417 a, 658 a, 1266 b, 1267 b; — V 141 b.
PECULIUM CASTRENSE : I 1441 b; — II 922 b; — III 243 b, 1064 a; — V 824 b.
PECUNIA : I 568 a; — III 1767 b, 1963 b.
PEDICA : IV 1508 b; — V 402 b, 683 a.
PEDISEQUUS : I 89 a.
PEDULES : III 434 b.
PEDUM : I 639 b; — II 1589 b; — III 1390 a; — IV 1116 b; — V 684 a.
PEITHO : IV 1550 a.
PELATAI : IV 1175 b, 1264 b.
PELEIADES : II 311 a.
PELEUS : I 1105 b.
PELLES : IV 371 a, 479 b, 766 b; — V 418 b.
PELLIS : I 1506 a, 1508 a.
PELLUVIA : IV 520 b, 543 a.
PELLUVIUM : III 1317 a.
PELORIA : III 870 b.
PELTA : I 1248 b.
PELVIS : IV 520 b, 622 b, 782 a; — V 520 b.
PENATES : I 347 b, 772 a, 1078 a; — II 184 a, 825 a, 1505 a; — III 1576 a; — IV 835 b, 949 a, 955 b, 1306 b; — V 93 b, 747 b.
PENICILLUS : II 1658 b.
PENNA : III 1382 a; — IV 484 b.
PENTATHLUM : I 1643 a.

PENTECONTADRACHMUM : II 286 a.
PENTECONTOROS : I 59 b.
PENTEGRAMMAI : I 3 a; — III 1403 b.
PENTE LITHA : V 29 a.
PENTHESILEA : I 223 a, 1486 a.
PEPLOS : IV 286 b, 287 b, 290 a, 305 b, 1521 b; — V 534 b, 537 a, 764 b, 765 b, 766 a.
PEPLUS : III 1915 a.
PERA : I 465 b, 1541 b; — II 266 a; — III 210 b; — IV 339 a; — V 646 b, 686 b, 1032 a.
PERDUELLIO : I 1 a, 925 b, 1247 b, 1385 a, 1392 a, 1441 a, 1460 b, 1612 a; — II 425 b, 943 b; — III 649 b, 1132 b, 1150 a, 1164 a; — IV 537 b, 540 b, 541 b, 691 b.
PEREGRINI : I 46 b, 89 b, 446 b, 959 a; — II 45 a, 920 b.
PEREGRINUS : I 78 b, 544 a, 1006 a, 1407 a, 1496 a; — II 1112 b; — III 303 b, 742 b, 743 a, 1095 a, 1151 b, 2003 b; — IV 629 a.
PERFORACULUM : I 792 b.
PERGULA : II 354 a, 482 a; — III 284 a, 285 b; — IV 1333 b; — V 439 b, 590 a, 879 a, 918 b.
PERIACTOS : III 217 a.
PERIOIKOI : I 1119 b; — IV 705 b.
PERIRRANTERION : I 322 b, 1101 b.
PERISCELIDES : I 436 b, 577 b.
PERISCELIS : I 1428 b.
PERISTIARCHOI : I 1045 b.
PERISTYLIUM : II 352 b.
PERMUTATIO : II 610 b.
PERPENDICULUM : III 1174 a; — IV 1138 b; — V 335 b.
PERSCRIBERE : IV 1199 a.
PERSEUS : I 268 b, 602 b; — II 23 a, 619 a; — III 706 b; — IV 421 b; — V 897 a.
PERSONA : I 1120 b, 1413 a, 1418 a, 1420 a, 1425 a, 1544 a; — II 1451 b; — III 217 a, 219 b, 227 b, 743 a; — IV 1105 b, 1106 b, 1279 b; — V 199 a, 204 a, 388 b, 389 a, 401 a, 598 b.
PERTICA : I 108 b, 639 a; — II 30 b; — IV 339 b, 421 a; — V 686 a.
PES : I 61 a, 165 b; — II 178 b; — III 72 b; — IV 339 b, 419 a, 827 b, 1285 b; — V 335 b, 574 b.
PETACHNON : V 522 b.
PETASUS : I 1578 b; — IV 480; — V 6 b, 269 a, 682 b, 767 b.
PETAURISTA : I 35 a, 1080 a; — II 1363 a; — III 1291 b; — IV 1056 b; — V 604 a.
PETAURUM : IV 256 b, 422 b, 628 a; — V 873 b.
PETITIO HEREDITATIS : III 645 b.
PETORRITUM : V 667 b.
PETTEIA : I 3 a; — II 124 a; — IV 542 a.
PHAIDRYNTAI : II 554 a.
PHALANGAE : III 1316 b.
PHALANGARII : V 923 b.
PHALANX : I 29 a; — II 899 a, 907 a, 913 b; — IV 424 b.
PHALERA : I 1510 a.
PHALERAE : I 255 b, 411 a, 666 a, 779 b, 1103 a, 1498 a; — II 362 b, 734 b, 784 b, 829 b, 1340 a, 1342 a, 1480 b; — III 1895 a; — IV 604 a, 1315 a; — V 841 a.
PHARETRA : I 390 b, 1542 a; — IV 1574 a.
PHAROS : V 549 a.
PHASIS : II 1653 b; — III 831 a; — IV 741 b, 1576 a; — V 1038 b, 1040 b.
PHERREPHATTIA : III 864 b; — IV 695 b.
PHIALA : I 894 a; — II 847 b, 1228 a; — III 882 a; — IV 341 b, 421 a, 520 b, 1441 b; — V 213 a, 664 a.
PHIALÈ : I 711 b, 851 a; — II 878 a.
PHILIPPEI : I 191 b; — III 464 b.
PHLYAKES : III 1900 b, 1901 a; — IV 1043 b, 1279 b, 1366 b; — V 191 a, 200 b.
PHOBOS : V 337 a.
PHOCAIDES : I 1702 a; — III 464 b, 1967 b.
PHONOS : III 231 a; — V 714 a.
PHONOU GRAPHÈ : I 304 b.
PHRATRIA : I 77 a, 348 a; — II 735 b, 859 a; — III 1645 b; — IV 442 a, 872 b, 1556 a; — V 148 a, 257 b, 1019 b, 1042 b.
PHRATRIAI : II 693 a.
PHRYGIO : I 61 b; — V 45 a, 765 b, 766 b, 770 a.
PHRYGIUM OPUS : I 676 b; — IV 471 b, 511 a, 1174 a; — V 1064 b.
PHYLÈ : II 91 a, 735 b; — IV 446 a, 743 a, 1205 a; — V 96 a, 423 b, 487 a.
PHYLOBASILEIS : I 331 b.
PIACULUM : II 929 b, 1384 a; — IV 570 a, 576 a, 836 b, 874 b, 976 b, 978 b, 979 a, 1274 a.
PICTOR PARIETARIUS : I 1331 b.
PICTURA : I 976 a, 1019 a, 1090 a; — II 346 a, 361 a, 614 a; — III 1260 a, 1479 a, 1632 a; — IV 336 b, 484 b, 1146 a, 1226 a, 1231 a, 1419 b, 1442 b; — V 12 a, 55 b, 57 b, 102 a, 650 a, 664 a, b, 741 b.
PICUS : IV 547 a, 893 b.
PIETAS : V 1001 b.
PIGMENTARII : IV 1206 a.
PIGMENTARIUS : V 339 b, 596 a.
PIGMENTUM : V 593 b.
PIGNORIS CAPIO : I 54 b, 57 b; — III 1094 a; — IV 473 a, 1520 b.
PIGNUS : I 440 a, 976 b, 1408 b, 1411 b; — II 36 b, 616 b; — III 359 a, 361 b, 551 a, 559 a, 645 b, 742 b, 743 a, 1960 a; — IV 137 b, 207 a, 388 a, 853 a, b; — V 607 a.
PIGNUS EX CAUSA JUDICATI CAPTUM : V 712 a.
PILA : II 471 b, 1127 a, 1700 a; — III 12 b, 1356 b; — IV 478 b, 1431 b, 1439 b, 1547 b; — V 469 a, 704 b.
PILAE : III 1410 a.
PILARIUS : III 1291 b; — V 721 a.
PILENTUM : I 926 b, 1633 b; — V 115 a, 667 b, 818 a.
PILEUS : I 673 a, 694 a, 1264 b, 1371 b, 1578 b, 1579 a; — II 113 a, 1431 a, 1576 a; — III 816 a; — IV 421 b, 1063 b; — V 269 a, 297 b, 767 b, 770 a, 867 a, 993 b, 1004 b.
PILUM : I 588 a; — II 921 b, 962 a, 1111 b, 1149 a, 1428 a; — III 38 b, 594 b.
PINACOTHECA : II 352 b.
PINAX : II 280 a; — III 1727 b, 1941 a.
PINCERNA : I 1675 b.
PIRATAE : III 1277 b; — IV 1469 a.
PISCATIO : I 270 a, 449 b, 841 b; II 830 a; — III 1259 b; — IV 852 b, 1023 b, 1447 b; — V 441 b.
PISCATOR : III 8 a; — IV 480 b.
PISCATURA : IV 421 b.
PISCINA : I 652 b, 1164 a, 1168 a, 1208 a; — III 287 a.
PISCINA LIMARIA : I 343 a.
PISTOR : I 4 a, 1277 b, 1498 b, 1502 a; — II 414 b, 1149 a, 1254 b, 1421 b; — III 922 b, 1704 b; — IV 314 a, 502 b, 611 a, 906 a, 977 b, 1239 a; — V 5 b.
PISTRINA : II 344 b.
PISTRINUM : II 1421 b; — V 874 a.
PITHOIGIA : III 870 b.
PITHOS : I 249 b, 613 b, 1554 a, b; — IV 226 a.
PITULUS : I 1223 a.
PLACENTA : I 1154 a.
PLAGAE : V 675 b.
PLAGIUM : I 1431 a, 1437 b; — II 945 a; — III 644 a; — IV 542 a.
PLAGULAE : I 1280 a; — V 675 b.
PLAUSTRARIUS : V 667 b.
PLAUSTRUM : I 388 b, 928 a, 1633 b, 1635 a; — III 7 b, 9 a, 1462 b; — IV 504 a, 809 b, 896 a, 1077 a, 1122 a; — V 566 a, 615 a, 667 b, 668 a, 818 b.
PLEBISCITUM : II 452 a; — III 735 a; — IV 508 b, 875 b, 1192 a; — V 419 a, 422 b.
PLEBS : I 456 b, 452 a, 1003 a, 1247 a, b, 1375 b, 1380 a, 1456 b, 1482 a, 1628 a; — II 32 b, 1515 a; — IV 226 a, 538 a, 827 a, 956 a, 1192 a; — V 419 a, 422 b.
PLEIADES : III 306 b.
PLEMOCHOÈ : I 1072 a; — II 573 b, 574 a; — III 824 b; — V 664 a.
PLEROSIA : III 798 b.
PLETHRON : II 1675 a; — III 663 a; — IV 420 a.
PLUMARII : I 1137 b.
PLUMARIUS : I 61 b.
PLUMBUM : I 809 a; — II 1147 a; — IV 1303 a, 1458 a; — V 132 a, 528 b.
PLUSPETITIO : III 2133 b.
PLUTEUS : IV 766 a.
PLUTO : I 763 a; — III 2 a, 706 a; — IV 226 a, 699 a, 1250 b.
PLUTUS : I 1038 a, 1061 b.
PLYNTERIA : I 322 b; — III 52 b, 799 b, 1427 a, 1915 b.
POCILLATOR : I 454 b.
POCULUM : I 1088 a; — V 663 b.
PODANIPTER : III 1099 a.
POENA : I 7 b, 940 b, 1392 b, 1441 a, 1573 a; — II 54 a, 336 b, 1155 a; — III 647 a, 1959 b; — IV 709 b, 932 a, 934 a, 1262 b, 1284 b, 1569 a, b; — IV 33 a, 362 b, 737 a, b; — V 1038 b, 1039 a, b, 1044 a.
POENAE MILITARES : II 903 a.
POLEIS PAIZEIN : I 3 a; — II 124 a.
POLEMARCHOS : II 892 b; — III 1877 b.
POLETAI : IV 535 b, 536 a, 753 a; — V 1019 a.
POLITEIA : I 1217 a.
POLLICITATIO : III 1546 b.
POMA : I 362 a; — III 1245 b, 1247 b, 1249 a.
POMARIUS : IV 543 a.
POMERIUM : I 866 a, 925 b, 1379 a; — II 827 a; — III 18 b, 430 a, 437 a, 1527 b; — IV 732 a; — V 425 a.
POMOERIUM : I 49 b, 558 a, 685 b, 1450 a, b, 1462 b, 1467 a, b; — II 164 b; — III 578 a, 646 b.
POMPA : I 561 a, 690 b, 926 b, 1019 b, 1642 a; — III 1378 b; — IV 834 a.
POMPAEA : II 265 a.
PONDERA : IV 620 b. Voir PONDUS.
PONDERARIUM : II 874 b, 875 a; III 1720 b; — IV 1177 a.
PONDUS : II 846 b; — III 1768 b; — V 591 a.
PONS : IV 478 b; — V 778 b, 786 a.
PONTIFEX : I 166 a, 709 b; — II 426 a, 714 a, 827 b, 1192 a; — III 431 b, 733 a, b, 743 b, 1527 b, 1529 a, b; — IV 481 b, 984 a.
PONTIFEX MAXIMUS : I 727 b, 831 a.
PONTIFICES : I 550 a, 1292 b; — III 18 b, 1408 b; — IV 661 b, 667 a, 837 a, 933 b, 934 a, 944 a, 1170 b, 1274 b; — V 429 a.
POPLIFUGIA : II 1049 a; — IV 194 b, 1207 a; — V 553 a, 957 b.
POPULARIS ACTIO : III 1094 b, 1146 b, 1289 a.
POPULUS : I 1390 a; — II 452 a; — III 2033 a.
PORCINARIUS : I 3 a.
PORISTAI : IV 709 a.
PORTA : I 392 a; — II 835 b, 1032 b; — III 603 a; — IV 686 a.
PORTICUS : I 1434 a; — II 836 b, 1264 b; — III 290 a; — IV 596 a; — V 8 b, 506 a, 890 b.
PORTISCULUS : IV 586 b.
PORTORIA : I 118 a; — V 430 a.
PORTORIUM : I 114 b, 366 a, 998 b, 1001 a, 1408 b; — II 1143 a; — III 430 b, 1279 b, 1772 a, 1773 b, 1776 b; — IV 586 b, 665 a, 720 b, 753 a, 760 a, 802 a, 846 b, 1192 b; — V 17 b, 132 b, 437 b, 611 a, 665 b, 666 a, 668 a.
PORTUNALIA : II 1049 b.
PORTUNUS : V 299 a.
PORTUS : III 1219 b, 1765 a; — IV 43 b, 478 b, 510 a, 585 a, 767 b.
POSINDA : IV 115 b.
POSSESSIO : I 1089 a, 1247 b; — II 106 b; — III 487 a, 561 b, 743 a, 2132 b; — IV 643 b, 828 a, 1573 b; — V 385 b, 601 a, 906 a, 908 b, 934 b.
POSSESSIO BONORUM : I 734 b.
POSSESSIO NATURALIS : III 736 b.
POSSESSORES : I 1426 a.
POSTHUMUS : III 488 a, 718 b; — IV 1572 a; — V 141 a, 143 b.
POSTLIMINIUM : I 671 a, 913 a, 1220 a; — II 1112 a; — III 303 b, 488 b, 662 a, 743 a; — IV 1265 b, 1268 a.
POSTULATIO : II 54 a, 319 a.
POTESTAS : I 733 b, 1381 b, 1573 b; — II 323 a, 396 b; — III 735 a.
POTIONES : I 1142 b.
POTUS : I 1269 b.
PRAECO : I 111 b, 328 b, 777 b, 994 a, 997 b, 1181 b, 1379 b; — III 174 b, 825 b; — IV 155 b,

784 b, 798 b, 977 b, 1115 a, 1451 a; — V 404 b, 420 a.
PRAECONES : I 99 a, 1616 b; — II 39 b; — III 1291 b.
PRAEDA : I 110 a, 111 a, 120 a, 164 b, 1309 a; — II 362 b, 385 a, 921 b; — III 41 b, 734 b, 1059 b, 1621 b; — IV 799 b, 1193 a, 1441 a.
PRAEDIATURA : I 976 b.
PRAEDIUM : I 729 a; — III 743 a; V 870 b.
PRAEFECTI : II 776 b; — III 729 a.
PRAEFECTI JURE DICUNDO : I 1381 b; — II 417 b; — III 633 b, 1529 b.
PRAEFECTI MILITUM : I 578 b.
PRAEFECTI PATRIMONII : II 1143 a.
PRAEFECTURA : I 1313 a; — III 1540 a, b, 2029 a; — IV 629 a; — V 856 a.
PRAEFECTURA MORUM : I 1617 b.
PRAEFECTUS : I 330 a, 1483 a; — II 421 b, 920 a; — III 428 a, 430 a, 1158 a; — IV 663 b, 719 a.
PRAEFECTUS AEGYPTI : IV 652 a, 656 b, 666 a; — V 824 b.
PRAEFECTUS ANNONAE : I 67 b, 273 b, 892 b, 893 a, 972 b, 1169 b, 1611 b, 1614 a; — II 1346 b; — III 637 a, 641 b, 730 b; — IV 230 a.
PRAEFECTUS AUGUSTALIS : I 175 a; — II 1142 b.
PRAEFECTUS CASTRORUM : IV 730 b; — V 370 a.
PRAEFECTUS CLASSIS : I 374 b.
PRAEFECTUS FABRUM : II 717 a; — V 370 a.
PRAEFECTUS LEGIONIS : II 920 a.
PRAEFECTUS PRAETORIO : I 67 b, 1279 b, 365 a, 1009 a, 1371 b, 1633 a, 1672 b; — II 226 b, 865 b, 920 b; — III 423 a, 431 a, 637 a, 730 b, 1526 a; — IV 622 b, 652 b, 653 a, 666 a, b, 721 b; — V 823 a.
PRAEFECTUS PRAETORIS URBI : II 457 a.
PRAEFECTUS SOCIORUM : II 920 a.
PRAEFECTUS URBI : I 67 b, 27 b, 344 b, 549 a, 664 a, 1295 b, 1381 a, 1391 b, 1392 b, 1571 a, 1611 a, 1613 a, 1621 b, 1673 b, 1675 a; — II 490 b, 921 a; — III 637 a, 641 b, 728 b, 730 b; — IV 203 b, 230 a, 618 a, 652 a, 656 b, 1164 b, 1196 a, 1197 b, 1421 b; — V 423 b, 603 a.
PRAEFECTUS URBIS : III 419 a, 423 a, 430 a, 431 a, 448 b; — IV 657 a; — V 823 a.
PRAEFECTUS VIGILUM : I 100 a; — II 490 b, 1410 a, 1423 b; — III 431 a, 448 b, 730 b; — IV 230 a; — V 413 b.
PRAEFERICULUM : IV 568 b, 664 b, 978 b.
PRAEFURNIUM : II 1255 a.
PRAEJUDICIUM : I 1014 b; — III 552 b, 1134 b; — IV 1205 b, 1505 b; — V 905 a.
PRAELUM : II 1320 b. Voir PRELUM.
PRAEMIA : I 22 a; — III 1895 a.
PRAEMIA MILITIAE : III 1938 b.
PRAEPOSITUS : II 920 b.
PRAEPOSITUS SACRI CUBICULI : IV 656 b.
PRAES : II 1143 b; — III 551 b, 733 b, 1114 a, 1265 b; — IV 139 b, 611 a, 953 b; — V 208 b, 607 a.
PRAESCRIPTIO : I 726 b; — II 612 a; — III 366 a; — IV 135 b, 829 b; — V 901 b, 931 b.
PRAESES : I 977 a, 1433 a, 1496 a, 1571 a, 1672 b; — II 457 a, 1113 b; — III 430 a, 556 b, 638 a, 728 b; — IV 656 a, b.
PRAESES PROVINCIAE : IV 108 a; — V 383 b.
PRAESIDES : I 1538 b.
PRAESTIGIATOR : I 35 a; — III 1291 b; — V 721 a.
PRAETEXTA : I 451 a, 557 a, 1480 b; — II 421 a, 848 a.
PRAETOR : I 48 a, 179 a, 1086 a, 1496 a, 1612 a; — II 166 b, 457 a, 920 b; — III 421 a, 545 a, 633 a, 743 a, 1131 b, 1139 b, 1153 b, 1528 b; — IV 230 a, 348 b, 390 a, 557 b, 656 a, 685 a, b, 718 a, 954 b, 1194 a, 1418 a, 1505 b.
PRAETOR FISCALIS : II 1145 a.
PRAETOR PEREGRINUS : I 344 b, 674 b; — III 633 a.
PRAETOR QUAESTIONIS : III 232 b.
PRAETOR URBANUS : I 1381 b, 1392 b.
PRAETORIA COHORS : I 1372 a; — III 427 b.
PRAETORIAE COHORTES : IV 617 b, 647 b, 1348 b, 1422 a; — V 544 b, 602 b, 959 a.
PRAETORIANAE COHORTES : IV 709 b, 720 a.
PRAETORIANI : II 914 a, 916 a, 920 b; — III 921 b; — IV 616 a; — V 773 a.
PRAETORIANI MILITES : I 1289 b, 1622 a; — II 790 a.
PRAETORIUM : II 921 b; — III 429 b; — IV 616 a, 657 a; — V 18 a, 119 a, 418 a, 885 a.
PRAEVARICATIO : I 22 a, 853 a; — II 54 a; — III 652 b; — IV 357 b, 838 a, 850 b.
PRAGMATICA : III 1120 b.
PRAKTORES : IV 536 a; — V 33 a, 1044 a.
PRECARIUM : I 1247 b; — II 45 b; — III 559 b; — IV 857 a.
PRECATIO : III 1518 b.
PRECES : I 80 a.
PRELUM : I 897 a; — II 1351 a, 1460 a; — III 1254 b, 1462 b; — V 361 b, 362 a, 665 b, 949 b.
PRENSIO : III 743 a; — V 962 a.
PRESSORIUM : III 1562 b; — IV 167 a.
PRETIA : I 448 b.
PRIAPUS : I 616 b; — II 986 b; — III 138 b.
PRIMIPILI : I 365 b.
PRIMIPILUS : I 920 a; — III 368 a, 1056 a.
PRIMITIAE : II 364 a.
PRINCEPS : I 49 b, 1223 b; — III 424 b; — IV 1124 b; — V 423 b.
PRINCEPS JUVENTUTIS : II 779 b; — IV 654 b.
PRINCEPS PRAETORII : II 920 a.
PRINCIPALES : II 918 b.
PRINCIPALIS : III 426 a; — V 135 b.
PRINCIPATUS : I 6 b, 548 a, 1399 b; — II 335 b; — III 424 b, 425 b; — IV 647 b, 1124 b, 1194 b, 1195 a, 1196 a, b, 1197 b, 1200 b; — V 423 b.
PRIVILEGIUM : I 79 b, 1383 a; — II 36 b, 1143 b; — III 368 a; — V 601 a.
PROARON : V 522 b.
PROBATIO : I 22 a, 47 a, 1104 b; — III 652 a; — IV 229 a, 1395 a.
PROBOLÈ : I 300 b; — IV 1576 a; — V 245 a.
PROCHIARISTERIA : III 1915 b; — IV 673 a, 680 b, 1362 a.
PROCHOUS : IV 622 b, 1441 b; — V 663 b.
PROCONSUL : I 977 a, 1463 a, 1483 b, 1496 a, 1672 b; — II 163 a, 457 b; — III 728 b; — IV 629 b, 656 b.
PRO CONSULE : I 1462 a; — II 920 b.
PROCURATIO : I 550 a; — II 302 b; — III 1569 a, 1570 a; — IV 570 a, 667 b, 674 a, 871 b.
PROCURATOR : I 46 b, 330 b, 530 a, 820 a; — II 414 b, 781 a, 827 b, 920 b; — III 430 a, b, 743 b, 1218 b; — IV 155 b, 228 a, 580 b, 647 b, 652 b, 661 b, 719 a, 720 a, 724 b, 918 b, 1013 a; — V 818 b, 892 a, 904 a.
PROCURATOR AQUARUM : I 1616 a.
PROCURATOR AUGUSTI : V 17 b.
PROCURATOR HEREDITATIUM : I 1269 a.
PROCURATOR PATRIMONII CAESARIS : I 90 b.
PROCURATORES : I 1372 b.
PROCURATORES CAESARIS : I 971 b.
PROCURATORES HEREDITATIUM : II 1143 a.
PRODIGIA : II 302 b, 827 a, b; — III 1421 a; — IV 570 a, 661 b, 871 b.
PRODIGIUM : I 550 a, 709 b.
PRODOSIA : III 811 a.
PROEDRIA : I 515 b; — III 1366 b; — V 200 b, 207 a.
PROÉROSIA : I 1034 a, 1057 b, 1067 b; — II 569 a; — III 864 a; — IV 680 b, 781 a, 905 a.
PROFECTIO : I 88 b.
PROFESSIO : III 1126 a; — IV 952 a.
PROLETARII : I 1004 a, 1015 b, 1016 a, 1224 b, 1378 b.
PROLOGIA : IV 673 a.
PROLOGUS : V 204 a.
PROMETHEIA : III 75 b.
PROMETHEUS : II 1094 a; — III 96 b, 706 a; — IV 144 b, 313 b, 680 b, 832 b; — V 980 b, 981 a, 991 a.
PROMOTIONES : I 1289 b.
PROPRAETOR : IV 509 a, 629 b, 630 b, 631 b, 1194 a; — V 820 a.
PRO PRAETORE : I 1462 a; — II 920 b.
PROPRIETAS : III 742 b, 743 a, b.
PROPUGNACULUM : V 548 b.
PROPYLAEA : IV 584 a.
PRORETA : I 1223 a; — II 921 a.
PROROGATIO IMPERII : I 1381 b.
PROSCRIPTIO : I 134 b, 737 a; — II 1113 a; — IV 540 b, 986 b; — V 412 b.
PROSCRIPTIONES : V 712 a.
PROSERPINA : I 630 a, 760 b, 1028 a, 1030 b, 1031 a, 1036 b, 1048 b, 1050 b, 1052 b, 1058 a, 1061 b, 1064 b, 1066 a, 1070 a, 1073 b, 1074 a, 1076 a; — III 864 a; — IV 516 a, 517 a, 660 b; — V 46 a.
PROSODION : III 338 a.
PROSODOI : IV 801 a, 935 b, 1341 a; — V 68 a, 408 b, 665 b, 1039 a.
PROSUMIA : IV 709 b.
PROTECTOR : IV 656 b.
PROTECTORES : II 334 a, 789 b, 918 b, 921 a; — III 427 b, 647 a; — IV 986 b, 1197 b, 1318 b, 1395 b.
PROTELEIA : I 1043 a.
PROTEUS : I 758 a; — II 409 b; — V 483 a.
PROTHESMIA : IV 324 a.
PROTIMESIS : III 743 a.
PROTOMYSTAE : I 765 b.
PROTOSTASIA : I 119 a; — II 30 b, 31 a; — IV 1198 b; — V 436 b.
PROTOTYPIA : V 436 a.
PROTRYGAIA : I 615 b.
PROUSIAS : III 817 a.
PROVINCIA : I 116 b, 549 a, 732 b, 1217 a, 1296 b, 1402 a, 1463 a, 1483 b, 1496 a, 1627 a; — II 336 b, 425 a, 442 b, 490 b, 921 a, 1142 b, 1210 a, 1349 a; — III 429 b, 430 a, 591 b, 743 a, 1046 b, 1119 b, 1528 b, 1570 a, 1873 a; — IV 389 b, 509 a, 611 a, 630 a, 631 b, 652 a, 656 b, 661 b, 662 b, 663 a, 685 a, b, 691 a, 799 b, 815 b, 1193 a, 1194 a, b, 1196 a, 1418 a.
PROVINCIAE : II 418 a.
PROVOCATIO : I 95 b, 925 b, 1219 a, 1374 b, 1377 a, 1379 b, 1380 a, 1448 b, 1459 a, 1460 b, 1461 b, 1462 b, 1467 a, b, 1468 a, 1495 a; — II 32 a, 33 a, 161 b, 163 b, 164 a, 425 b; — III 743 a, 1129 b, 1143 a, 1154 a, 1163 b, 1166 a; — IV 538 a, 955 a, 1569 a; — V 737 a.
PROVOCATIO AD POPULUM : I 329 a; — III 646 a.
PROXENIA : II 697 a; — III 295 b, 297 a, b, 298 a, 1757 b, 1879 b; — IV 668 b, 673 a, 704 b, 706 a, 709 a; — V 817 b.
PRUDENTES : III 723 a.
PRUDENTIUM AUCTORITAS : III 735 a, 743 a; — IV 844 a.
PRUDENTIUM RESPONSA : III 716 a; — IV 846 a.
PRYTANEA : I 171 a.
PRYTANEIA : III 1980 b, 1981 b; — IV 704 a, 706 a, 741 b, 743 a.
PRYTANEION : IV 1589 a.
PRYTANEIS : IV 453 a.
PRYTANEUM : I 331 b; — IV 872 b, 1357 a; — V 272 a, 890 b.
PRYTANIS : IV 742 a.
PSEUDEGGRAPHÈS GRAPHÈ : IV 536 a.
PSEUDOCOMITATENSES : II 918 b.
PSILOTHRUM : IV 1532 b; — V 964 a.
PSYCHÈ : I 1609 b; — IV 1094 a, 1354 b, 1432 b, 1438 a; — V 267 a, 371 a, 590 a.
PSYCTER : I 32 b, 813 a, 1554 a; — II 1563 b; — III 1099 a; — IV 1358 b; — V 921 b.
PSYLLUS : I 696 b.
PTOLEMAIA : V 210 a.
PUBLICA COMPARATIO : I 365 b.
PUBLICANI : I 113 a, 161 b, 353 a, 1408 b, 1549 a, 1568 a, 1646 a; — II 37 a; — III 967 a; — IV 22 b, 202 b, 586 b, 720 b, 754 a, 1135 b, 1367 a; — V 666 b.
PUBLICANUS : III 1522 b; — IV 816 b.
PUBLICATIO : I 728 a, 736 b; — II 54 a, 967 b; — IV 691 a; — V 782 b.
PUBLICIANA ACTIO : IV 830 b, 1284 a; — V 607 b, 903 b.
PUGILATUS : I 250 a, 549 b, 811

a, 1080 b, 1085 b, 1090 b ; — II 471 b, 982 a, 1699 b ; — III 1317 a ; — IV 188 a, b, 311 b, 861 a, 1454 b, 1536 a.
PUGILLARES : III 1177 a.
PUGIO : III 427 a ; — V 624 b.
PULLARII : I 553 b.
PULVINAR : II 372 b, 847 a ; — IV 662 a.
PULVINUS : I 1087 a, b ; — IV 1179 a ; — V 283 a.
PUMEX : III 932 b.
PUPA : I 1019 b, 1562 a ; — II 1707 a ; — III 1356 b, 1358 a ; — IV 76 a, 77 a, 1302 b, 1306 b.
PURPURA : I 713 b ; — III 427 a, 2046 b ; — IV 492 a, 494 a, 813 b, 823 a ; — V 45 a, 339 a, 924 a.
PUTEAL : I 28 a, 709 b, 1210 b ; — II 1355 b ; — III 22 a ; — IV 780 a, 781 a, 893 b ; — V 277 a, 750 b.
PUTEUS : II 351 a, 1228 a, 1237 a ; — III 287 b ; — IV 863 b, 1357 b.
PYANEPSIA : I 315 b, 497 b ; — III 1409 b ; — IV 1378 b.
PYELOS : I 464 a ; — III 1317 a ; — IV 1065 a, 1392 a.
PYRA : I 325 a, 755 b.
PYRPHOROI : II 554 a.
PYRPHOROS : III 2141 a ; — IV 793 a.
PYRRHICA : I 35 a, 521 b, 1120 b.
PYRRHICHA : III 2083 a.
PYRRHICHÈ : IV 310 a.
PYRSÒN HÉORTÈ : IV 1334 a.
PYTHIA ; I 148 a, 313 b, 315 b, 545 a, 1080 b, 1081 b, 1082 a, 1643 b ; — III 1363 a, 1367 b ; — IV 313 b, 784 b, 871 a, 1206 b, 1207 a, 1208 a, 1450 b ; — V 161 b, 209 b, 396 a.
PYTHO : II 407 a.
PYXIS : I 364 a, 911 b ; — V 592 b, 663 b.

Q

QUADRAGESIMA : V 666 a.
QUADRANTAL : I 1444 b, 1677 b ; — V 604 b.
QUADRIGATI : III 465 a.
QUADRUPLATOR : I 22 a ; — II 54 a ; — III 648 b ; — V 13 b, 413 b.
QUADRUPLATORES : I 1672 b.
QUAESITOR : I 1612 a.
QUAESTIO : I 89 a, 330 a, 1382 a, 1399 a, 1459 a ; — II 319 a, 810 b ; — III 652 a, 657 a ; — IV 538 a.
QUAESTIO PER TORMENTA : IV 1200 b, 1570 a ; — V 152 b, 362 b.
QUAESTIO PERPETUA : I 21 a, 89 b, 161 b, 1219 a, 1430 b, 1451 b, 1493 b ; — II 39 b, 54 a, 967 b ; — III 233 a ; — IV 580 a, 718 b, 954 b, 982 a.
QUAESTIONARIUS : II 920 b. 922 a.
QUAESTIONES PERPETUAE : I 1382 a, 1392 a, 1437 b, 1569 b ; — III 232 b, 658 a, 771 a, 1133 b, 1141 a.
QUAESTOR : I 822 b, 971 b, 1462 b ; — II 921 a, 457 a ; — III 231 b, 647 b, 729 b, 1059 b, 1139 b, 1166 a, 1375 b, 1528 b, 1529 a, 1530 b, 1535 a ; — IV 338 a, 487 b, 656 a, 685 b, 719 a, 797 a, 846 a, 1180 b, 1187 b, 1193 a, 1194 a, 1196 a, 1373 b, 1417 b ; — V 15 b, 17 a, 820 a.
QUAESTOR EXERCITUS : I 549 a.
QUAESTOR MUNICIPALIS : III 1542 b.
QUAESTOR MUNICIPII : II 425 a.
QUAESTOR OSTIENSIS : I 972 b.
QUAESTOR PARRICIDII : I 1392 a ; — II 425 b.
QUAESTOR SACRI PALATII : IV 656 b.
QUAESTORES : III 449 a.
QUAESTORES AERARII : I 737 a, 998 a.
QUAESTORES PARRICIDII : I 21 a, 97 b, 110 b, 1377 a, 1392 b, 1394 b, 1455 b ; — III 231 b.
QUAESTORIUM : III 1059 b.
QUALUS : V 873 b.
QUANTI MINORIS ACTIO : IV 817 a.
QUARTA ACCUSATIO : I 22 a, 89 a, 1382 a, 1384 a, 1392 b, 1394 b, 1459 a.
QUATERNIO : I 566 b.
QUATUORVIRI : II 457 a.
QUATUORVIRI VIIS IN URBE PURGANDIS : I 1381 b.
QUERQUETULANI : II 1067 a, 1068 b.
QUINARIUS : I 562 b ; — IV 119 a.
QUINDECEMVIRI : II 33 a ; — III 26 a, 1237 b ; — IV 570 a.
QUINDECEMVIRI SACRIS FACIUNDIS : I 1292 b ; — II 313 b.
QUINQUAGESIMA : I 120 a.
QUINQUATRIA : II 1062 b.
QUINQUATRUS : II 1049 a, 1055 a, 1572 b ; — IV 1018 a ; — V 528 a.
QUINQUENNALES : I 179 a ; — II 421 a.
QUINQUENNALIA : I 579 a, 1535 a ; — III 428 b.
QUINQUENNALIS : I 1000 b, 1006 b ; — II 30 b.
QUINQUERTIUM : II 279 b, 1699 b ; — III 5 a, 7 a, 597 b, 1340 a ; — IV 184 b, 309 b, 381 b, 760 a, 1054 b, 1454 b.
QUINQUEVIRI MENSARII : I 1407 a.
QUIRINALIA : II 1048 b, 1062 b ; — V 124 a.
QUIRINUS : I 324 a ; — III 38 a.
QUIRITIUM : I 1315 b.
QUOD JUSSU ACTIO : I 56 a.
QUORUM BONORUM : IV 1561 a.

R

RADULA : V 335 a.
RALLUM : IV 1512 a.
RAPINA : I 1431 a, 1437 a ; — II 61 a, 1423 b ; — IV 10 a ; — V 928 a, 929 b.
RAPSODIA : I 1080 b.
RAPTUS : IV 1547 b ; — V 928 b.
RASTELLUM : IV 811 b.
RASTELLUS : IV 920 b.
RASTER : I 465 a, 709 a ; — IV 811 a, 899 a.
RASTRUM : I 1556 b ; — IV 365 a, 920 a, 923 a.
RATIO : IV 352 a, 652 b, 1468 b ; — V 17 a, 18 a, 423 b, 434 a.
RATIO CASTRENSIS : III 1219 b.
RATIO PRIVATA : IV 652 a, 656 b ; — V 437 a.
RATIONALES : I 46 a, 578 b, 1372 b ; — III 1521 b.
RATIONALIS : I 67 b, 1223 a.
RATIONALIS REI PRIVATAE : I 725 a.
RATIONIBUS (A) : II 713 a ; — III 1219 a.
RATIS : IV 812 a ; — V 616 a.
RECEPTA : I 1430 b.
RECEPTATOR : I 1448 a.
RECEPTUM : IV 8 a.
RECIPERATIO : IV 417 a.
RECITATIO : I 18 b, 549 a ; — II 35 b, 161 a.
RECTOR : I 1433 a ; — II 1613 b.
RECTOR PROVINCIAE : II 457 a.
RECUPERATIO : III 304 b, 734 b ; — V 901 b.
RECUPERATOR : I 1496 a ; — IV 390 a.
RECUPERATORES : I 229 b, 1013 a, 1305 a, 1451 a ; — II 1098 a ; — III 518 b, 557 b, 635 a, 638 b, 775 b ; — V 620 b.
REDEMPTIO : III 1771 a.
REDEMPTOR : I 1002 b.
REDEMPTORES : I 1623 a.
REDHIBITORIA ACTIO : II 612 a ; — IV 853 b, 1273 b ; — V 932 b.
REGENDARIUS : I 1371 b, 1652 b ; — II 865 b.
REGIA : I 532 a.
REGIFUGIUM : I 1457 a ; — IV 827 a, 1207 a.
REGIO : I 1621 b ; — IV 652 a, 722 b ; — V 425 a, 828 a, 862 b.
REGIONES : III 939 b.
REGNUM : IV 817 b, 860 a, b, 893 a, 934 a, 1115 a ; — V 278 b, 569 a, 769 b.
REGULA : I 891 a ; — IV 1138 b ; — V 335 b.
RELATIO : I 1454 a ; — IV 845 b, 846 a.
RELEGATIO : IV 732 b.
RELIGIO : IV 1486 a.
RELIGIOSUS : III 742 a.
RELIQUA : III 482 b.
REMIGES : III 275 b.
REMIGIUM : I 712 a ; — III 1364 b.
REMUS : II 1227 a.
RENUNTIATIO : I 977 a ; — III 770 b, 1533 b.
REPETUNDAE : I 124 a, 1390 a, 1438 b, 1494 a ; — IV 1534 b, 1535 a ; — IV 390 a, 542 a, 720 b, 1186 b, 1192 b, 1194 b ; — V 419 a, 607 b.
REPETUNDAE PECUNIAE : I 21 b, 218 b, 1218 a, 1431 a, 1647 b ; — II 54 a ; — III 658 a.
REPETUNDARUM CRIMEN : I 724 b ; — III 1147 a, 1151 b, 1164 a.
REPETUNDARUM LEX : I 1570 b.
REPOSITORIUM : IV 1536 a.
REPUDIUM : II 1508 a.
RES : I 721 a, 727 b.
RES COMMUNES : I 331 b, 1410 a.
RES COMMUNIS : III 547 a.
RES PRIVATA : I 1568 a ; — II 362 b ; — III 430 b, 642 a, 950 a, 1219 a, 1521 b.
RES PUBLICAE : III 742 b.
RESCRIPTUM : I 1267 b, 1454 a ; — III 636 b, 655 a, 1121 b, 1126 b ; — IV 231 b, 652 b, 656 a, 830 b, 1551 a ; — V 156 a.
RESIDUA : I 119 b.
RESIDUAE : I 1461 a.
RESTIARIUS : IV 848 a, 851 a, 1119 b, 1546 b ; — V 362 b, 866 b.
RESTIS : IV 1119 b ; — V 362 b.
RESTITUTIO : III 428 b, 487 b ; — IV 860 a.
RESTITUTIO IN INTEGRUM : I 48 b, 329 a, 1648 b ; — III 633 a, 635 b, 729 a, 1147 a, 1931 b ; — IV 858 a ; — V 607 b, 928 a, 929 b.
RETE : I 936 a ; — II 1366 b ; — III 602 b, 846 b ; — IV 368 b, 502 b, 846 b, 855 a, 997 b ; — V 628 a, 682 b, 873 b. Voir RETIS.
RETENTIO : III 743 a.
RETICULUM : I 1361 a ; — II 1335 a ; — III 845 b ; — IV 354 b, 933 a, 1442 b ; — V 741 b.
RETIS : III 1255 a, 1259 b.
REUS : I 21 b, 853 b, 1382 a, 1392 b, 1461 a, 1672 a.
REVOCATIO : III 731 a ; — IV 954 a ; — V 901 b, 903 b.
REX : I 545 b, 677 b, 1375 b, 1458 b, 1459 a ; — II 920 b, 1502 b ; — III 709 b, 728 b, 1526 b, 1576 a ; — IV 347 a, b, 537 b, 743 a.
REX SACRORUM : I 147 b, 546 b, 727 b ; — II 174 a, 1160 b ; — III 614 b ; — IV 349 a, 945 b.
RHABDOPHOROI : II 728 a.
RHABDOUCHOI : I 1448 b ; — II 1156 a ; — V 201 a.
RHEA : I 543 a, 1022 b, 1045 b, 1677 b ; — IV 891 b.
RHEDA : I 1633 b, 1646 a, 1657 b ; — II 697 b ; — IV 863 a ; — V 667 b, 668 b, 818 a.
RHENO : II 266 a.
RHODIA (LEX) : IV 854 b.
RHOMBUS : IV 897 a, 1535 b ; — V 493 a, 541 b.
RHYTON : I 3 b, 621 a, 763 b, 770 a ; — II 1510 b, 1514 b ; — III 818 a, 881 a ; — V 465 a, 663 b.
RICA : I 849 b ; — IV 225 a ; — V 558 b, 769 a, 950 b.
RICINIUM : I 849 b, 859 b ; — II 1391 b, 1395 a ; — IV 225 a ; — V 769 a.
RIPARIENSES ET VETERANI : III 1259 a.
RIPENSES : IV 721 b.
RISCUS : V 176 a.
RITUS : II 1117 a ; — IV 834 a, b, 1486 a.
RIVUS : II 1332 b.
ROBIGALIA : I 558 b, 1021 a ; — II 1049 a, 1062 b, 1164 b, 1189 a ; — III 1430 b ; — IV 924 b.
ROBIGO : IV 974 b.
ROBIGUS : V 359 a.
ROGATIO : I 1374 b, 1377 b, 1383 a ; — IV 610 a.
ROMA : II 94 b, 96 b ; — IV 797 a, 894 b, 946 a.
ROMAEA : IV 1103 b, 1104 a.
ROMAIA : IV 876 b ; — V 396 a.
ROMANA RESPUBLICA : I 538 b.
ROMULI CONSTITUTIONES : I 1627 a.
ROMULUS : IV 827 a, 837 b, 862 a, 899 a ; — V 752 a.
ROSALIA : II 1381 b ; — III 147 a, 293 a ; — IV 949 a, 1240 a.
ROSARIA : V 264 b.
ROSTRUM : V 517 b.
ROTA : III 1462 b, 1957 b ; — IV 1077 a ; — V 362 b, 492 a.
ROTA AQUARIA : I 292 b, 940 a ; — III 44 a, 287 b.
RUBER : I 1329 b.
RUBRICAE : III 533 a.
RUDIS : IV 1419 b.
RUNCINA : V 60 a, 335 a.
RUNCO : II 962 b ; — IV 895 b, 923 b.
RUSTICA RES : I 356 a, 1142 b ; — II 1040 a ; — III 991 b, 1462 b ; — IV 295 b, 1328 b, 1448 a ; — V 359 a, 892 a, 893 a.
RUTILIANA ACTIO : I 58 a.
RUTRUM : IV 920 a ; — V 55 a, 520 b.

S

SABAZIOS : II 230 b, 572 a; — III 2138 b.
SABAZIUS : I 594 b, 686 b, 687 a, 1030 b, 1048 a, 1051 a, 1061 a, 1070 b, 1205 b, 1551 b; — III 1997 a; — V 261 a, 1035 a, 1075 b.
SACCARII : I 965 b.
SACCHARUM : I 1142 b; — III 1701 a.
SACCUS : I 406 b, 712 a, 1541 b; — III 1623 b; — IV 339 a, 930 b, 932 a, 1007 a, 1063 b; — V 817 a, 920 b, 1032 a.
SACELLUM : I 93 a, 349 b, 705 a, 727 b; — IV 955 b, 1482 b.
SACER : III 742 a.
SACERDOS : I 326 b, 1448 b, 1449 b, 1501 b; — II 42 b, 859 a; — III 584 b, 1423 b, 1576 a, 2044 a; — IV 873 b, 966 b, 970 a, 973 a, 977 a, 1201 b; — V 106 a, 347 b.
SACERDOS DIVI AUGUSTI : II 1178 a.
SACERDOS FLAVIALIS : II 1178 b.
SACERDOS PROVINCIAE : I 811 a.
SACERDOS TITIALIS FLAVIALIS : II 1178 b.
SACERDOTES : II 1178 a; — III 171 b, 177 a, 733 b; — IV 704 a, 706 b, 718 a.
SACRA : I 78 a, 1269 b, 1306 a, 1388 b, 1447 b; — II 1194 b; — III 743 a; — IV 955 b.
SACRA PRIVATA : I 139 a, 347 b, 971 b, 997 a, 1376 a; — II 39 a, 113 a; — III 735 b.
SACRAE LARGITIONES : V 437 a.
SACRAMENTUM : I 1013 b, 1014 a; — II 215 a, 219 b, 926 a; — III 425 a, 429 b, 645 a, 714 b, 744 b, 1094 a, 1157 a, 1534 a, 1587 b, 2014 a; — IV 265 b, 365 b, 571 b, 624 b, 828 b, 856 a, 985 a, 1444 b, 1520 b; — V 141 a, 144 b, 904 b, 908 a, b.
SACRARIUM : I 347 a; — II 352 a; — III 433 a; — IV 1482 b.
SACRATAE LEGES : II 32 b.
SACRATIO CAPITIS : I 1 a, 1247 a, 1441 a; — II 1422 b; — III 231 b; — IV 691 a, 934 a; — V 420 a.
SACRIFICIUM : I 80 a, 331 b, 1448 b, 1501 b, 1585 b, 1587 b; — II 1343 b; — III 1174 a, 1266 a, 1411 a, 1423 b, 1581 b, 1720 b, 2133 b; — IV 434 b, 499 a, 579 a, 784 a, 834 a, 836 b, 870 b, 927 a, 934 a, 936 b, 939 b, 1087 a, 1170 a, b, 1237 b, 1274 a, 1377 b, 1441 b, 1486 a, 1567 a; — V 489 b, 542 b, 552 b, 703 a, 737 b, 767 a, 830 b, 922 a.
SACRILEGIUM : I 727 b, 1441 a; — III 1150 b; — IV 542 a, 952 a, 987 a, 1486 a.
SACRIS FACIUNDIS : IV 945 b.
SAECULARES LUDI : III 1374 a, 1378 b; — IV 702 a, 1561 a; — V 46 a, 121 a, 203 a.
SAECULUM : II 305 b; — III 1238 a.
SAEPTUM : IV 1208 b; — V 892 a.
SAGITTA : I 811 b; — III 8 b, 594 b; — IV 381 b, 1439 b; — V 83 b, 685 a.
SAGITTAE : II 921 b.
SAGITTARII : III 210 b, 1068 a; — IV 1162 a.
SAGITTARIUS : I 389 a; — II 628 a, 900 a.
SAGMA : I 469 b; — IV 932 b, 1007 b, 1181 a.
SAGUM : I 9 a, 435 b, 675 b, 1115 b, 1480 a, 1578 a; — II 621 a, 644 a, 649 b, 1103 b; — III 901 a; — IV 87 b, 291 b, 295 a, 932 a; — V 348 a, 769 a, b.
SAL : I 1142 a, 1439 a; — III 1763 b; — IV 1022 b, 1367 a; — V 68 b, 666 b.
SALARIUM : I 447 a, 1169 a; — II 921 a; — III 1530 b; — IV 656 a, 1329 b; — V 435 b, 665 b, 817 a, 818 a.
SALGAMA : I 1142 a, 1153 b, 1156 a, 1162 b; — IV 1011 a, 1022 b.
SALII : I 147 b, 266 b, 589 a, 767 b, 922 b; — II 746 a; — III 1237 b, 1615 a; — IV 349 a, 836 b, 944 a, 991 b, 1052 a, 1184 a; — V 382 a, 528 a, 769 b.
SALINAE : I 998 b; — III 1219 b, 1279 b; — IV 352 a, 704 b, 1192 b; — V 665 b.
SALSAMENTA : IV 492 a, 494 a.
SALSAMENTUM : IV 1011 a.
SALTATIO : I 702 b, 931 a, 1101 b, 1117 a, 1124 b, 1505 a, 1691 a, b; — II 477 a, 1668 b, 1699 b; — III 352 a, 1373 b, 1899 b, 2072 a, 2081 a; — IV 316 a, 784 b, 1018 b, 1056 b, 1106 a, 1580 b; — V 200 b, 204 a, 231 a, 390 a, 401 a, 729 b.
SALTATOR : I 1080 a; — II 1363 a; — III 1379 a.
SALTUS : I 729 a, 1485 b, 1622 a; — II 277 b, 471 b, 749 a, 1367 a, 1691 b, 1699 b; — III 1361 b, 1521 b; — IV 187 a, 1111 a; — V 17 b.
SALUS : I 560 a, 1434 b; — II 1030 a; — IV 1532 a; — V 625 b.
SALUTATIO : I 71 b, 282 b; — IV 258 a, 1443 b.
SANCTIO : III 1121 b.
SANCTUS : III 742 a.
SANGUS : I 774 b.
SANDALIUM : I 713 b, 1558 b.
SAPO : IV 1164 a.
SARAPIEIA : V 396 a.
SARAPIS : III 704 b. Voir SERAPIS.
SARCINA : III 1069 b; — IV 1535 b, 1546 a.
SARCINATOR : V 761 a.
SARCOPHAGUS : I 476 b, 364 a, 667 b; — II 1378 b, 1384 a; — IV 782 a, 1209 a, 1210 b, 1215 a, 1217 a, 1218 a, 1231 b, 1233 b, 1235 a, 1238 a, 1240 b, 1482 a; — V 629 b.
SARCULUM : IV 899 a, 919 b.
SARISSA : II 1428 a; — III 38 b; — V 685 a.
SARRACUM : I 1633 b, 1658 b; — V 667 b.
SATISDATIO : III 549 a, 1564 b; — IV 645 a, 859 b, 860 a; — V 933 b, 963 a.
SATURA : I 513 a; — II 927 b.
SATURNALES : III 871 a.
SATURNALIA : I 322 b, 1484 b, 1528 b; — II 1049 b, 1063 a; — IV 116 a, 212 b, 375 a, 976 b, 1086 b, 1087 a, 1088 b, 1278 a, 1302 b, 1306 b, 1531 b.
SATURNUS : I 645 a, 1484 a; — II 179 b, 826 a; — III 706 b, 870 a, b, 871 a, b; — IV 68 b, 212 b; — V 601 b, 602 a.
SATYRI : I 605 b; — IV 125 b, 410 a, 1102 b, 1104 b, 1337 a, 1432 b, 1439 a; — V 266 b, 387 a, 485 b, 614 a.
SATYRUS : I 1510.
SATYRICUM DRAMA : II 288 a; IV 1091 a, 1092 a, 1096 b; — V 200 a, b, 388 a, 391 a.
SCABELLUM : I 1477 b; — III 1019 a, 1021 b; — IV 1551 a; — V 318 b.
SCALAE : IV 1491 a; — V 335 b.
SCALPRUM : I 791 b, 811 b; — II 1321 b; — IV 1138 b; — V 335 a.
SCALPTOR : I 980 b.
SCALPTOR MONETAE : IV 1111 a.
SCALPTURA : IV 1109 a, 1136 b, 1570 b; — V 373 b.
SCAMNUM : IV 1106 a, 1108 b, 1391 b, 1551 a.
SCANDULAE : III 1630 b.
SCAPHA : I 146, 677 a, 914 b; — IV 1113 b, 1361 a; — V 600 b.
SCAPHÉ : I 650 a, 1588 a; — IV 1361 a.
SCAPHIUM : V 663 b.
SCENICI ARTIFICES : I 1418 a, 1419 a, 1420 a, 1544 b. Voir DIONYSIACI.
SCEPTRUM : I 347 a, 639 a, 642 a, 754 a; — IV 823 a, 1122 a.
SCHOENOBATA : I 1080 a.
SCHOLA : I 35 b; — II 482 a, 789 b; — III 1741 a, 1891 b; — IV 1373 b. Voir SCOLA.
SCIPIO : III 427 a.
SCIRPEA : IV 1119 b, 1446 b.
SCOBINA : V 60 a, 335 a.
SCOLA : I 1622 a; — II 918 b, 921 b; — IV 640 b.
SCOLION : I 33 b. Voir SKOLION.
SCOPA : V 925 a.
SCORDISCUM : II 649 b.
SCRIBA : I 328 b, 1223 a; — III 532 a, 1217 b, 1291 b, 2042 a; — IV 155 b, 706 a, 798 b, 1165 a, 1277 a; — V 19 a, 420 a.
SCRIBAE : I 46 a, 994 a, 1616 b; — IV 356 b.
SCRINIARIUS : I 1101 a; — IV 1124 a.
SCRINIUM : I 364 a, 911 b; — III 1176 a; — IV 647 a, b, 1124 b; — V 9.
SCRIPTURA : I 110 a, 175 a, 852 a, 998 b, 1001 b; — II 36 b, 696 b; — III 1185 b; — IV 105 b, 720 b, 1336 a, 1341 a; — V 19 b, 665 b.
SCULPONEAE : IV 1390 a; — V 333 b.
SCULPTOR : III 1605 b; — IV 809 b.
SCULPTURA : I 36 a, 569 b, 747 b, 786 b, 787 a, 1136 a; — II 7 b; — III 391 a, 926 b, 1631 a; — IV 1221 b, 1326 a, 1470 a, 1485 a, 1488 a, 1490 b, 1492 a; — V 120 a, 563 a, 591 a, 1023 b.
SCURRA : I 35 a, 1374 a; — IV 628 a.
SCUTICA : II 488 a.
SCUTUM : I 1248 b.
SCYLLA : II 405 b.
SCYPHUS : I 625 a, 752 a, 1171 b, 1202 a, 1553 a; — III 1631 b; — V 663 b.
SCYTHAE : I 711 b.
SEBACEUS : I 869 a.
SEBACIARIA : IV 1164 a; — V 868 b.
SEBASTEION : IV 718 a.
SEBUM : V 593 b.
SECALE : II 1345 b.
SECESSIO : II 32 b, 1380 a.
SECESSIO PLEBIS : V 418 b.
SECRETARIUM : V 676 b.
SECTIO BONORUM : I 543 a, 1440 b; III 657 a.
SECURIS : I 712 a; — II 329 a, 887 b; — IV 920 a, 979 b; — V 60 a, 83 b, 334 b, 684 a.
SEDITIO : III 1150 a.
SEGMENTA : IV 323 a, 449 b; — V 540 a
SEGMENTUM : I 1478 b, 1480 b, 1573 b; — III 406 b, 905 a; — IV 1156 b, 1307 b; — V 349 a, 675 a.
SEISACHTHEIA : I 535 b; — II 857 a; — IV 1261 a, 1265 a; — V 250 a.
SEKOMA : IV 547 b; — V 224 b.
SELENÈ : II 752 a.
SELLA : I 712 b, 971 b, 1103 b; — II 748 a, 801 b, 844 b, 847 a, 848 a; — III 1317 a, 1391 a, b; — IV 1523 a, 1551 a, 1562 a; — V 46 a, 417 a, 668 a.
SELLA CURULIS : I 1469 a, 1477 a; — III 426 a, 1095 a, 1530 b.
SELLA EQUESTRIS : I 1657 a; — II 649 b; — IV 1007 a, 1009 a, 1123 a.
SEMENTIVAE : II 698 b.
SEMENTIVAE FERIAE : IV 1080 b.
SEMIVICTORIATUS : I 562 b.
SEMO : I 452 a.
SEMO SANCUS : II 292 a; — III 125 b; — IV 1062 a, 1563 a; — V 123 a.
SENATUS : I 479 a, 540 b, 1375 a, 1377 b, 1378 b, 1469 b, 1481 b, 1482 a, 1627 a; — II 30 b, 39 b, 457 a, 1511 b, 1515 a, b; — III 550 a, 964 a, 1157 a, 1279 b, 1529 b, 1531 a, 1535 a, 1537 b; — IV 87 a, 226 a, 342 a, 349 a, 508 a, 632 a, 652 b, 656 b, 789 a, 800 b, 830 b, 872 b, 1124 a, 1199 a, 1205 b, 1368 b, 1370 b; — V 412 b, 420 a, b, 422 b, 435 a, 488 b.
SENATUS AUCTORITAS : I 1377 a.
SENATUS CONSULTUM : I 52 a, 1296 a, 1459 b, 1489 a; — III 235 a, 779 b, 1126 b, 2133 a; — IV 1191 b, 1196 a, b, 1202 b; — V 16 a, 156 a, 420 b.
SENATUS CONSULTUM CLAUDIANUM : I 913 a, 1489 a.
SENATUS CONSULTUM ORPHITIANUM : III 1215 a.
SENATUS CONSULTUM TERTULLIANUM : III 1315 a.
SENATUS LECTIO : I 67 b.
SENATUS MUNICIPALIS : II 40 b, 41 a, 424 a; — III 1546 a, 2028 b, 2033 a, 2040 a; — IV 1197 a, 1205 b, 1341 a; — V 435 a.
SENTENTIA : I 12 a, 1382 a; — III 652 b.
SEPARATIO : III 743 a.
SEPARATIO BONORUM : III 362 b.
SEPLASIARII : V 540 b.
SEPLASIARIUS : V 595 a.
SEPTA : IV 586 a. Voir SEPTUM.
SEPTEMVIRI EPULONES : I 1292 b.
SEPTEMVIRI EPULONUM : II 426 a.
SEPTERIA : III 139 a.
SEPTERION : I 311 a, 315 b; — II 24 b; — III 1413 b; — IV 785 b, 817 b, 1509 b; — V 76 b, 272 a, 319 b, 475 b.
SEPTUM : IV 1448 a.
SEPULCRUM : I 13 a, 1173 b, 1185

b, 1259 a, 1334 b, 1352 b, 1431 b, 1440 a; — II 1368 a, 1378 a, b, 1383 b, 1386 b, 1394 a; — III 150 a, 156 a, 284 b, 606 a, 743 a, 934 a, 1460 a, 1570 b, 1997 b; — IV 172 a, 542 a, 576 a, 983 a, 1064 b, 1065 a, 1068 a, 1070 a, 1259 b, 1355 b, 1480 a; — V 66 a, 90 a, 205 b, 222 a, 269 b, 270 a, 277 a, 532 a, b, 533 a, b, 550 a, 659 b, 795 a, 955 a.
SEPULTURA : I 1046 b.
SEQUESTER : V 605 b, 906 b.
SERA : I 362 b, 1237 a, 1238 a; — III 603 b, 605 b, 608 b; — IV 87 b, 583 b, 837 b, 1138 b; — V 105 a.
SERAPIS : I 293 a, 813 b; — III 12 b, 577 a, 581 a; — IV 258 b, 340 a, 1063 a; — V 261 a.
SERICA : III 1874 a; — V 45 a.
SERICUM : I 720 a; — V 170 a, 172 a, 540 a, 766 b, 770 b.
SERRA : III 926 b, 1402 b, 1627 a; — IV 1165 a, 1538 a; — V 60 a, 335 a.
SERRARIUS : III 1598 b.
SERTA : I 1522 a; — III 292 b, 515 a, b; — IV 975 b, 1507 b; — V 736 a, 949 b.
SERVI : I 185 b, 989 a, 1282 a, 1537 a, 1622 a; — III 852 b, 1576 a; — IV 122 b, 226 a, 368 b, 484 b, 1165 a, 1510 a; — V 499 a. Voir SERVUS.
SERVI PUBLICI : I 328 a, 728 a, 994 a; — II 972 a; — III 1530 b, 1547 a.
SERVII TULLII CONSTITUTIONES : I 16 a, 1224 a.
SERVITUS : I 1411 b, 1440 a; — II 47 a; — III 361 b, 562 a, 742 b, 1043 b, 1163 a, 1565 a, 1569 b; — IV 337 a, 830 b, 1540 b, 1518 b; — V 337 a, 385 b, 605 a, 608 b, 610 b, 782 a.
SERVITUS POENAE : I 725 a; — III 1873 a; — IV 213 b.
SERVITUTES : I 61 a, 332 a, 1442 a; — III 43 b, 334 a.
SERVUS : II 160 b, 280 b, 1155 a, 1427 b, 1508 b; — III 545 b, 555 a, 734 b, 966 b, 1205 b, 1765 a, 2001 a; — IV 538 b, 542 a, 1082 b, 1200 b, 1371 b, 1556 b; — V 141 b, 347 b, 554 b, 601 b, 737 a, b, 769 b, 897 a, 903 a.
SERVUS PUBLICUS : I 59 b, 925 b.
SESTERTIUM : V 163 b.
SESTERTIUS : I 569 b; — III 1276 a; — IV 119 a.
SEVIRI : III 1378 b.
SEXTARIUS : I 1445 b, 1549 a; — III 72 a; — IV 1285 b; — V 1023 b.
SIBYLLAE : I 312 a; — II 313 b; — IV 214 b, 221 b.
SIBYLLINI LIBRI : II 313 b.
SICA : III 232 a; — IV 761 a, 1301 b; — V 622 b.
SICLUS : I 1094 b; — II 26 b, 27 b, 62 b, 400 a, 403 b; — III 464 b.
SIGILLUM : III 1678 b; — IV 1081 b, 1336 a, 1470 a, 1479 b, b, 1480 a.
SIGMA : I 21 a.
SIGNA : I 1223 b, 1512 a, b, 1513 b; — II 922 b; — III 429 b, 1057 a; — IV 637 b, 640 b, 1548 a, 1551 a, 1576 a; — V 776 a, 777 a, 1054 a.
SIGNA MILITARIA : I 69 b, 174 b, 347 b, 1289 a; — II 413 b, 414 a, 915 a, 920 a; — III 411 b, 1056 a, 1060 b; — IV 1334 a.
SIGNACULUM : IV 1551 a.
SIGNIFER : I 1223 a.
SIGNUM : II 353 b; — III 389 a; — IV 871 b, 1243 b, 1307 b, 1422 a; — V 3 a, 9 b, 155 b, 347 b, 549 b, 896 b, 910 a.
SIGYNA : IV 1574 a; — V 684 b.
SILENI : III 1624 b; — IV 125 b; — V 293 b.
SILENTIARIUS : IV 814 a.
SILENUS : I 604 a.
SILIQUA : II 30 a.
SILIQUATICUM : I 118 a, 280 b, 1013 a.
SILVA : IV 1056 b.
SILVAE PUBLICAE : I 135 b; — III 1279 b.
SILVANUS : I 356 b; — II 101 a, 412 a; — III 125 b; — V 124 a, 738 b.
SIMPULUM : I 557 a, 896 a, 1677 a; — II 659 b; — IV 978 b, 1346 a; — V 663 b.
SINDON : V 170 a, b, 766 b.
SINGULARIS : II 920 b.
SINUS : I 33 a.
SIPARIUM : V 676 b.
SIPHO : I 292 b; — III 1461 b, 1468 a; — IV 1352 b; — V 868 a.
SIREN : IV 747 a.
SIRENAE : I 1032 a; — III 15 a, 503 b; — IV 1222 b.
SIRENES : III 2006 a; — IV 1437 b.
SISTRUM : I 1561 a; — III 579 a.
SITÈSIS : IV 742 a, 743 a.
SITOPHYLAX : III 1760 b.
SITULA : I 777 b, 778 a, 1581 a; — III 579 a; — IV 731 a, 780 b.
SKAPERDA : V 705 a.
SKAPHÈ : V 465 a.
SKAPHEION : IV 1115 a, 1454 b; — V 1025 b.
SKAPHION : I 1360 a.
SKIRA : III 798 b.
SKIROPHORIA : I 440 b, 1067 a; — II 265 b, 270 b, 363 a; — III 798 b; — IV 1378 b; — V 584 a.
SKOLION : IV 1581 a.
SKYPHOS : V 592 b. Voir SCYPHUS.
SMINTHIA : I 314 b, 315 b.
SOBOLES : I 831 a.
SOCCUS : I 1420 a; — III 226 a.
SOCIETAS : I 1002 a, 1411 a; — II 612 b; — III 742 b, 1522 b, 1735 b, 1771 a; — IV 135 a, 226 a, 857 a; — V 601 a.
SOCII : I 29 b, 1446 a, 1462 a; — II 417 b, 914 a; — IV 613 a, 1494 a; — V 420 a, 433 b.
SOCII NAVALES : I 1232 a; — IV 837 b.
SOCIUS DELICTI : I 544 b, 1438 b, 1448 a.
SODALES : III 433 b; — IV 1274 a.
SODALES AUGUSTALES : I 560 a; — IV 1372 b.
SODALES TITII : IV 1014 b.
SODALICIA : I 224 b; — IV 542 a.
SODALICIUM : III 1522 a; — IV 1367 a; — V 775 b.
SODALITAS : II 1505 b; — III 742 b; — IV 1196 b, 1274 a, 1444 b; — V 134 b.
SOL : I 312 b; — III 1386 b, 1390 a, 1391 b; — IV 84 b; — V 177 b, 749 b, 843 a, 1056 b.
SOLARIUM : II 353 a; — III 60 b, 284 a, 289 b, 1493 a; — IV 1565 a; — V 64 a, 611 a.
SOLEA : I 1558 a, b; — II 748 a, 802 a, 1453 b; — III 1 a; — IV 1062 a, 1136 b, 1571 a; — V 9 b, 767 b, 770 a.
SOLEAE : I 1281 a.
SOLIDI : II 1227 b.
SOLIDUS : I 118 a; — II 30 b, 100 a, 1227 b; — III 1966 a, 1984 a; — IV 368 a.
SOLIUM : I 971 b; — IV 1179 a, b, 1523 a; — V 46 a, 278 a, 279 b.
SOLUTIO : III 643 b, 1193 a, 1569 a, 1570 a; — IV 135 b, 137 b.
SOMATOPHYLAKES : IV 1590 b.
SOMNUS : IV 1396 b.
SOPHRONISTA : III 865 b.
SORANUS : IV 1562 b.
SORTITIO : II 462 a; — IV 719 a, 1360 b, 1401 a, 1562 a; — V 242 a, 244 b, 605 a.
SOTERIA : II 680 a; — III 590 b, 693 b; — V 210 a, 396 b.
SPARSIO : II 1592 b; — V 700 b.
SPARTANORUM RESPUBLICA : III 1552 a; — IV 1205 a.
SPARUM : IV 899 a.
SPATHA : I 63 a, 588 a, 1498 b; — IV 897 b, 1420 b; — V 596 a.
SPECIFICATIO : I 18 a; — II 334 b.
SPECTABILES : IV 656 b.
SPECULARIA : I 176 b.
SPECULATOR : I 925 b, 962 b; — IV 721 a.
SPECULATORES : I 1648 a.
SPECULUM : I 770 b, 1362 a; — II 844 b; — IV 1462 b; — V 354 b, 947 a.
SPES : III 782 a.
SPHAERA : II 1614 a.
SPHENDONÈ : II 1366 b; — III 816 a.
SPHINX : IV 1222 a; — V 282 a.
SPICULUM : V 83 b.
SPITHAMA : IV 294 b.
SPOLIA : II 362 b, 905 a, 921 b; — III 1994 b; — IV 610 b; — V 497 a, 1002 a.
SPONDOPHOROI : II 554 b, 564 a, 699 b; — V 206 b, 210 a.
SPONGIA : V 604 b.
SPONSALIA : I 440 a; — II 322 a; — III 522 a.
SPONSIO : III 733 b, 734 b, 775 a.
SPORTA : IV 1446 b; — V 135 a.
SPORTULA : I 183 a, 451 b; — III 949 b, 1712 b, 1716 a, 1834 b; — IV 888 a, 1061 a, 1279 a
SPORTULAE : III 642 b
SPURIUS : II 922 b.
SPYRIS : IV 1443 a, 1581 b.
STABULUM : I 966 a; — II 743 b; — IV 1447 b; — V 134 b, 818 a, 872 b.
STADIUM : I 1200 b, 1643 a; — II 332 a, 1691 a; — III 1377 b; — IV 176 a, 420 a.
STAGNUM : III 287 a.
STAMNOS : I 613 b, 711 a, 1554 a, b; — III 871 b; — V 563 b.
STANNUM : IV 511 a.
STAPHYLODROMIA : I 1645 b.
STATER : I 747 b; — II 62 a, 286 a, 402 a; — III 55 a, 71 b, 72 a, b, 1275 b; — V 163 b, 469 b, 482 b.
STATERES : V 156 b.
STATERES AEGINETI : I 1002 a; — IV 1465 a.
STATERES CORCYRAEI : IV 1466 a.
STATERES CORINTHII : I 1303 a; — II 400 a. — III 1275 a; — IV 1466 b.
STATERES EUBOÏCI : I 1093 b.
STATERES LAMPSACENI : IV 1467 b.
STATERES PHILIPPEI : IV 1467 b.
STATERES PHOCAÏCI : IV 1468 b.
STATERES PHOCICI : IV 1468 b.
STATIO : I 1615 b; — V 260 a.
STATIONARII : I 1633 a, 1672 b; — II 55 a, 102 b; — III 656 b.
STATIONARIUS : I 22 a; — IV 1340 b.
STATOR : IV 613 a.
STATORES : II 916 a, 920 b.
STATUA : II 922 a; — IV 706 a, 1221 b, 1302 b, 1336 a; — V 116 a, 591 a, 594 a, 1023 b.
STATUAE : I 1621 b.
STATUARIA ARS : I 122 b, 571 b, 578 a, 778 b; — II 1113 a, 1248 b; — III 391 a; — IV 1136 b, 1148 b, 1470 a, 1481 b.
STATU LIBER : III 1202 a.
STELLIONATUS : II 967 b; — III 367 a; — IV 541 b.
STEMMA : II 119 b; — III 515 a.
STEPHANÈ : I 1520 b.
STEPHANEPHOROS : I 149 a.
STHENIA : II 23 a.
STIBADIUM : I 21 a, 1279 b; — V 118 a.
STILLATURA : III 1059 b.
STILLICIDIUM : III 743 a.
STILUS : I 62 a; — II 1658 b; — V 2 a, 12 b. Voir STYLUS.
STIMULUS : II 1153 a; — IV 1511 a; — V 21 b, 417 a, 737 a.
STIPENDIUM : I 90 b, 1008 b, 1169 a, 1291 a, 1318 b; — II 160 b, 213 a, 895 a, 914 a, 919 b, 921 a, 922 a; — III 429 b, 1151 b, 1938 a; — IV 389 b, 611 a, 637 b, 706 a, 717 b, 720 b, 1013 a; — V 418 b, 431 a, 773 a.
STIPULATIO : III 551 b, 718 b, 772 a, 775 a, 1130 a; — IV 137 a, 539 a, 714 b, 1392 b, 1443 a; — V 932 a, 963 a.
STIPULATIO DUPLAE : III 1564 b.
STIRPS : III 743 a.
STLATTA : IV 1521 a.
STOLA : I 87 a, 346 a, 859 b, 1690 a; — II 2 b; — III 545 a; — V 348 a, 539 b, 759 a, 767 a, 769 a.
STOLARCHUS : I 1223 a; — II 921 a.
STRAGULUM : I 1280 a; — II 387 b, 644 b, 649 b, 801 b; — III 1662 a.
STRATÈGOI : II 679 a.
STRATÈGOS : I 23 b, 265 b; — II 49 b, 892 b; — IV 452 b, 1078 a; — V 450 a.
STRATOR : II 744 b, 920 b, 921 b; — III 667 b, 668 b, 1036 a.
STRATORES : I 1648 a.
STRENAE : III 614 b, 1338 b, 1357 b; — IV 1516 a, 1532 a; — V 135 b.
STRIA : IV 1534 a.
STRIGILIS : I 649 a, 651 a; — III 999 b, 1347 a; — IV 1349 a; — V 591 a.
STROPHIOLUM : IV 1536 a.
STROPHIUM : I 229 b, 1175 b; — II 119 b, 980 b; — V 1063 a.
STRUCTURA : I 810 b, 854 b; — II 979 a, 1146 a; — III 926 b; — V 12 a, 22 a, 54 b, 64 a, 101 a.
STRUPPUS : III 515 a; — IV 1536 a.
STUDIIS (A) : II 713 a; — III 1219 a, 1521 b; — IV 845 a, 1165 a.
STUPPATOR : IV 846 b, 847 b.

STUPRUM : I 86 a, 711 a, 1431 a, 1438 a; — II 1101 b; — IV 542 a.
STYLIS : IV 1309 b, 1335 b; — V 20 a, 847 b, 957 b.
STYLOBATĒS : IV 334 b; — V 101 a, b.
STYLUS : II 1482 b; — III 1382 a.
SUBLIGACULUM : I 521 b, 1645 a, b; — II 1584 a, 1699 a; — III 1260 a; — IV 285 b, 397 b, 493 a; — V 721 a, 767 a.
SUBSCRIBENDARII : I 365 b.
SUBSCRIBENDARIUS : II 921 b.
SUBSCRIPTIO : I 89 b.
SUBSELLIUM : I 712 b; — III 426 b, 1531 a; — IV 1112 b, 1181 a; — V 418 a.
SUBSTITUTIO : III 480 a, 742 b, 1039 b, 1194 b, 2003 a; — V 138 b, 930 b.
SUBUNCTOR : I 1223 a.
SUCCESSIO : I 77 b, 734 a, 1489 a; II 334 b; — III 128 b, 826 a; — IV 986 b, 1263 b; — V 600 a, 864 a, 902 b.
SUCCINUM : IV 478 b.
SUDARIUM : III 1260 a, 1581 a, 2010 b.
SUFFIBULUM : III 515 a; — IV 568 b; — V 759 a.
SUFFRAGIUM : I 778 b, 820 a, 1101 b, 1202 a, 1219 a; — II 277 a; — III 743 a; — IV 743 b, 1360 b.
SUGGESTUS : III 426 b; — IV 334 b, 1179 b; — V 417 a, 418 a.
SUILE : III 8 b.
SUMMA HONORARIA : III 1547 a.
SUMMANUS : V 669 a.
SUMPTUARIAE LEGES : I 1158 a.
SUOVETAURILIA : I 223 a; — IV 1391 a; — V 488 a.
SUPELLECTILE (A) : I 1508 a.
SUPELLEX : I 1508 a; — IV 1275 b; — V 676 b.
SUPERFICIES : I 1411 b; — III 361 b, 546 b, 562 a, 1118 a; — IV 136 a, 207 a, 1387 a; — V 904 a.
SUPERINDICTIO : 118 a, 900 b, 1291 a; — V 434 b.
SUPERSTITIO : IV 1355 b.
SUPPARUM : V 539 b.
SUPPLICATIO : I 8 a, 329 b; — III 657 b, 1012 a; — IV 644 a; — V 976 a.
SUPPLICIUM : I 752 a; — II 66 a; — III 1416 b; — IV 535 a, 1562 b; — V 362 b.
SUPPOSITIO PARTUS : IV 627 b.
SUSCEPTORES : I 365 b.
SUTOR : I 815 b, 850 b, 1506 b, 1508 b; — II 1253 a; — IV 1111 a, 1388 b, 1390 a, 1553 a.
SUUS HERES : III 742 b.
SYBĒNĒ : V 309 b.
SYCOPHANTA : IV 1575 b.
SYKOPHANTIA : I 853 a.
SYKOPHANTIAS DIKĒ : V 1040 b.
SYLLOGEIS : V 1045 b.
SYMMORIA : II 124 b; — IV 673 a.
SYMMORIAI : II 692 a.
SYMPHONIA : IV 1579 a.
SYMPOLITEIA : III 833 a.
SYMPOSION : I 1282 a, 1373 b, 1526 a.
SYMPOSIUM : I 19 b, 677 b, 973 b, 1497 a; — V 921 a, b.
SYNALLAGMA : IV 1576 a.
SYNDICUS : V 1045 b.
SYNDIKOI : III 2042 a; — IV 1576 a, 1836 b.
SYNGRAPHĒ : I 1103 b.
SYNGRAPHEIS : IV 660 b.
SYNEGOROS : I 89 a; — IV 1582 a.
SYNODOS : III 1369 b; — IV 1576 a.
SYNOIKIA : I 533 a; — IV 3 b.
SYNOIKISMOS : II 1205 b; — III 833 a; — IV 303 b.
SYNTHĒKĒ : IV 1576 a.
SYNTHESIS : I 1281 a, 1282 b; — V 769 b.
SYRIA DEA : II 1458 b; — IV 628 b; — V 113 a.
SYRINX : II 1149 a; — V 300 a.
SYSSITIA : I 268 a; — II 19 b, 512 b, 736 b, 889 b; — III 891 a; — IV 446 a; — V 921 b.

T

TABELLA : I 1 b, 1474 a; — V 6 a, 12 b, 898 a.
TABELLAE : II 708 a.
TABELLARIAE LEGES : V 5 a.
TABELLARII : I 1371 b, 1646 a, 1648 a; — IV 1276 b; — V 818 b.
TABELLIO : I 47 a; — IV 1551 a; — V 156 b, 409 b.
TABERNA : II 353 b, 482 a; — III 547 a, 1738 b; — V 117 b, 818 a, 896 b.
TABERNACULARIUS : I 1508 b.
TABERNACULUM : I 931 b; — III 171 b, 416 b; — V 8 a, 109 a, 116 a, 672 a.
TABLINUM : II 351 a.
TABULA : I 1 b, 532 a, 756 a; — II 482 b; — III 406 a, 1177 a, 1179 a, 1182 a, 1184 b, 1382 a; — IV 761 a, 794 b; — V 1 a, 347 b, 405 a.
TABULA LUSORIA : II 1320 b.
TABULAE : I 1020 a, 1269 a, 1621 b; — II 271 a, 468 a, 1510 b.
TABULAE CERATAE : III 531 b; — IV 1125 a.
TABULAE ILIACAE : II 483 a.
TABULAE PUBLICAE : I 178 a.
TABULARII : I 367 b, 1616 b; — IV 1124 a. Voir TABULARIUS.
TABULARIUM : I 272 b, 382 a, 990 a, 995 a, 999 a, 1002 b, 1006 a, 1008 a, 1621 b; — IV 799 b.
TABULARIUM CIVITATIS : I 898 a.
TABULARIUS : I 60 a, 1223 b; — II 31 a; — IV 1551 a; — V 827 b.
TAEDA : I 869 a, b; — III 914 a.
TAENIA : I 359 b, 1175 b, 1361 a, 1448 b; — II 119 b, 979 a, 980 a, 1138 b, 1458 a; — III 515 a, b, 1100 a, 1580 a; — V 850 b, 949 b.
TAGOS : V 162 a.
TALEA : V 739 b.
TALENTUM : II 397 b, 398 a, b, 400 a, 403 a; — IV 548 a.
TALI : I 179 b; — IV 144 b, 322 b, 1581 a; — V 544 b. Voir TALUS.
TALIO : IV 1569 a.
TALUS : II 6 a; — III 1405 a; — IV 116 a, 382 a; — V 125 b, 126 b, 496 b.
TAMIAI : II 658 a; — III 65 b; — IV 705 b, 706 a, 707 a, 708 a, 801 a; — V 208 a.
TAMIAS : IV 536 a, 643 b, 1328 a.
TAPES : I 570 b, 1137 b, 1280 a; — V 170 b, 174 b, 339 a.
TAPETE : II 346 a; — IV 1523 a.
TAURIA : V 52 b.
TAUROBOLIA : II 1457 a.
TAUROBOLIUM : I 1072 b, 1571 a, 1686 a; — II 412 a; — III 28 a, 1410 b, 1424 a, 1949 b; — V 559 b, 927 b, 953 b.
TAUROKATHAPSIA : V 52 b, 681 a, 704 b.
TAUROPHONIA : V 50 b.
TAUROPOLIA : V 50 b.
TECTOR : II 351 b.
TECTORIUM : I 1209 a; — II 351 b; — IV 336 b, 1307 b, 1541 b, 1542 a, 1544 b; — V 54 b.
TECTUM : I 893 a, 1297 a; — II 340 a, 346 a, 351 b; — IV 360 b, 1113 a, 1541 a, 1544 b, 1550 a; — V 65 a, 158 a, 333 a, 560 b, 561 a.
TEGULA : II 1119 b; — III 415 b, 1185 a, 1591 b; — V 61 a, 65 a.
TELA : I 219 b, 891 a; — III 667 a, 1239 a, 1260 a, 1315 b, 1462 b, 1655 a; — IV 365 a, 502 b, 1419 b.
TELCHINES : I 757 b; — II 1 a, 1079 b.
TELEPHUS : I 130 a.
TELESPHORUS : I 125 a, 1579 a; — V 966 a.
TELLUS : I 15 b, 1023 a, 1034 a, 1041 b, 1046 b, 1050 b, 1067 b, 1076 b; — IV 313 b, 681 b; — V 124 b, 158 b, 276 a, 601 b, 981 a.
TELONES : I 3 a.
TELUM : III 1067 a.
TĒMĒNOS : V 89 a, 871 b.
TEMPLUM : I 92 b, 166 a, 554 b, 689 b, 921 b, 942 a, 963 b, 965 a, 988 b, 1312 a, 1375 b, 1379 a, 1448 b, 1612 a, 1621 b, 1623 a; — II 62 a, 295 b, 827 a, 836 b, 1039 b, 1112 b; — III 18 b, 435 b, 1255 a, 1277 b, 1279 b, 1700 b; — IV 871 b, 872 b, 1232 b, 1304 a, 1550 a, 1562 a; — V 85 a, 222 a, 263 b, 272 a, 469 a, 506 a, 564 a, 565 a, b, 1024 a.
TENSA : I 1193 a, 1633 b; — II 445 b; — V 205 b, 667 b.
TENTORIA : II 921 b.
TENTORIUM : I 561 a; — IV 318 b, 372 b; — V 8 a, 11 a, 272 a, 671 b.
TEREBRA : I 792 b, 809 b; — II 1410 a; — IV 392 a, 1109 b, 1111 a, 1138 b; — V 60 a, 335 a.
TERGIVERSATIO : I 8 b, 22 a, 853 a; — II 54 a; — III 652 b.
TERMINALIA : I 165 b; — II 1049 a, 1062 b; — V 757 b.
TERMINATIO : I 1622 b; — V 125 a, 610 b.
TERMINI : III 1146 b.
TERMINUS : I 414 a, 646 a, 1185 b, 1450 b, 1484 a, 1526 a; — II 1500 a, 1512 b; — III 785 a; — IV 911 a, 916 b, 1563 a; — V 122 b.
TERMINUS MOTUS : I 165 b; — II 1141 b.
TERRITORIUM : IV 817 b.
TESSERA : I 1418 b, 1487 a; — II 1145 b, 1592 b; — III 992 b, 993 b, 1056 b; — IV 514 b, 796 a, 1576 a; — V 29 a, 201 a, 705 b.
TESSERA FRUMENTARIA : II 1347 b.
TESSERAE : I 123 b, 179 b, 1201 a, 1443 a; — III 1375 a, 1632 a, 1969 a; — IV 1328 a, 1334 a.
TESSERAE FRUMENTARIAE : I 892 b.
TESSERARIA NAVIS : V 136 a.
TESSERARIUS : II 921 a.
TESTAMENTUM : I 20 a, 546 a, 688 b, 1269 a, 1388 b; — II 924 a, 925 b, 945 a, 963 a, 972 a, 1500 b, 1501 b, 1645 b; — III 128 b, 129 a, 356 b, 743 a, 949 b, 1039 a, 1046 a, 1150 a, 1225 b, 1565 a, 1570 a, 2002 b; — IV 120 a, 508 a, 568 a, 576 a, 577 a, 674 a, 857 b, 986 b, 1200 b, 1328 b, 1330 a, 1553 b, 1558 a; — V 3 a, 930 b.
TESTIMONIUM : V 146 a.
TESTIS : I 22 a, 46 b; — II 529 a, 641 a; — III 652 a, 657 a; — IV 542 a, 580 a, 743 b, 986 b.
TESTUDO : I 1590 a; — V 873 b.
TETARTĒMORION : V 469 a, 483 a.
TETRADRACHMUM : II 403 b.
TETRAPOLIS : V 234 b, 486 b.
TEXTOR : II 1427 a.
TEXTORES : IV 1277 a.
TEXTRINA : IV 1174 a.
TEXTRINUM : IV 809 a; — V 43 a, 45 a, 66 a, 339 a, 340 a, 382 a, 675 a, 766 b, 770 a.
THALAMUS : V 221 a, 872 a.
THALIOPOIOI : I 1508 b.
THALYSIA : I 618 a, 1034 b; — III 4 a; — IV 907 b.
THARGELIA : I 313 a, b, 315 b, 316 a; — II 684 b; — III 800 b, 1409 b; — IV 781 a, 1375 a, 1378 b.
THEATRUM : I 18 b, 265 a, 561 666 b, 981 b, 1127 a, 1418 a, 1423 a, 1576 a, 1588 b; — II 111 b, 241 a, 1592 b; — III 1151 a, 1260 a, 1371 b, 1468 b, 1477 a, 1562 b; — IV 150 b, 226 a, 585 b, 673 a, 766 a, 860 b, 1106 b, 1107 b, 1108 a, 1453 b; — V 119 b, 130 a, 287 a, 389 a, 390 b, 392 a, b, 395 b, 398 b, 399 b, 401 a, 418 a, 677 a, b, 680 a, 835 b, 968 a, b.
THEMIS : I 645 b.
THEODAISIA : I 315 b; — II 676 a; — III 139 a; — V 283 b, 922 a.
THEOGAMIA : I 1032 b, 1058 b, 1064 a; — II 850 b; — III 864 a; — IV 695 a.
THEOINIA : II 234 a; — IV 235 a.
THEOKOLOI : IV 1441 b.
THEOPHANIA : I 315 b.
THEORIA : III 1366 b.
THEORICA : I 291 b.
THEORIKA : I 382 a.
THEORIKON : I 1418 b; — IV 706 a, 708 b; — V 130 a, 201 a.
THEORODOKOI : — IV 1442 a; — V 211 a.
THEOROI : IV 179 b, 180 b, 1441 b; — V 206 b, 236 b.
THEOXĒNIA : I 315; — III 134 b; — IV 871 a; — V 205 b, 206 b.
THERICLEA : I 852 a.
THERICLEA POCULA : I 1116 b.
THERICLEA VASA : V 336 b, 374 a, 650 b, 660 b.
THERIKLEION : III 817 a.
THERMAE : I 653 a, 664 a, 708 a, 1355 a; — II 1687 a, 1697 a; — III 2108 a; — V 119 b, 134 b, 277 a, 628 a, 1026 b.
THERMANTER : V 220 b.
THERMOPOLIUM : V 218 b.
THESAURUS : IV 1304 a; — V 93 b, 98 b, 106 a, 506 a, 902 b.
THESEIA : II 631 a, 727 b, 758 b; — III 205 b, 249 a, 602 b, 873 a; — IV 310 b, 781 b.
THESEUS : I 420 b, 1486 a; — III 882 b, 1933 a, b; — IV 68 b, 421 b; — V 159 a.
THESMOPHORIA : I 1021 b, 1024 a, 1025 a, 1026 a, 1027 b, 1031

b, 1032 b, 1033 a, 1034 b, 1042 a, 1055 b, 1066 b, 1067 a, 1068 b; — II 548 a; — III 798 a, b, 864 a; — IV 419 a, 1508 a, 1361 b; — V 471 a.
THESMOTHÉTAI : V 130 a.
THESMOTHÉTÈS : II 609 b.
THÉTÈS : IV 1269 b; — V 569 b.
THETIS : II 409 a; — IV 74 b; — V 266 b.
THIASOI : IV 235 b; — V 818 b.
THIASOS : I 308 b, 470 b; — III 135 b, 146 a, 584 a, 1736 a, 1878 a, 2138 b; — IV 1095 b, 1096 a, 1588 b; — V 1043 b.
THIASUS : I 421 b, 590 a; — II 230 b, 233 a, 246 a, 495 b; — IV 252 b, 872 b; — V 87 a.
THOLIA : V 278 a, 768 a.
THOLOS : V 111 b, 287 a.
THOLUS : I 371 b, 630 a; — II 1259 b, 1263 a; — III 289 b; — IV 422 b; — V 222 a, 287 a, 750 a.
THRONUS : IV 767 b, 823 a, 1391 a, b.
THURARII : IV 1206 a.
THYIA : V 285 a.
THYIADES : I 1099 a; — III 139 a; — V 283 b, 287 b.
THYMÉLÉ : V 186 a, 273 a.
THYMIATERION : V 848 b.
THYRSUS : I 624 a; — II 1094 b; — V 951 b.
TIARA : I 673 a, 1172 a, 1520 b; — II 1457 b; — IV 481 a.
TIBERINALIA : II 1063 a.
TIBERINUS : V 298 a, 738 a.
TIBERIS : V 965 a, b.
TIBIA : I 756 a, 811 b, 897 a, 1693 a; — II 1149 a, 1594 b; — III 1631 b, 2087 a; — IV 1574 a, 1600 a; — V 332 a, 374 a, 399 b, 523 b.
TIBIALE : V 721 a.
TIBIALIA : III 294 a.
TIBICEN : I 562 a, 1117 a, 1120 b, 1217 a; — III 1291 b, 1576 a; — IV 803 b, 977 b, 1441 b.
TIGNARII : I 464 b.
TIGNARIUS : III 1523 a; — IV 809 b.
TIGNUM : III 743 b.
TIMÊMA : IV 709 b.
TINA : V 615 b.
TINCTORIA : I 1331 b.
TINCTURA : III 1669 a; — IV 4[illegible] b.
TINTINNABULUM : I 258 a, 666 a, 692 a, 863 b, 1561 a, 1562 a; — II 1340 a; — V 717 b.
TIRO : I 20 b; — II 922 a; — V 776 b.
TIRONES : I 346 b, 579 b.
TITANES : I 758 b; — III 706 a; — V 601 b, 927 b.
TITHONUS : I 574 a.
TITII : IV 944 a.
TITII SODALES : I 1292 b.
TITULUS : II 585 a; — V 404 b, 489 a, 768 a.
TOGA : I 87 a, 755 a, 1172 b, 1173 b, 1314 b, 1324 b, 1469 a, 1479 b, 1480 b; — II 448 a, 483 a, 847 a; — III 426 b, 743 b, 902 b; — IV 87 b, 289 a, 291 a, 293 a, 449 b, 628 b, 777 b, 868 b, 872 a, 1186 a, 1522 a, 1550 a; — V 339 a, 382 a, 539 a, 670 b, 764 a, 767 a, 768 a, b, 769 b, 926 a, 1025 b.
TOLLENO : I 292 b; — III 287 b.
TONSOR : I 669 b, 1362 a; — IV 108 b, 364 a, 1276 a.
TOPIA : V 358 a, 886 a.
TOPIARIUS : V 357 a, 604 a, 893 a.
TORCULAR : I 1594 a; — II 1320 b; — III 905 a, 1462 b; — IV 847 b; — V 407 b, 665 b, 872 b, 949 b, 949 b.
TORMENTA : I 120 b, 390 a, 647 b, 677 a, 864 a, 928 a, 967 a; — II 649 a, 628 a, 728 b, 865 a, 905 a, 962 a, 1364 a, 1459 b, 1611 b; — III 931 a, 1060 b, 1268 a, 1468 b, 1957 b; — IV 767 b, 848 b, 896 b, 1123 a; — V [121 a, 200 b, 209 b, 546 b, 550 b.
TORMENTUM : III 2036 b; — V 708 b.
TORNATURA : III 1243 a, 1631 b; — V 333 b.
TORNUS : III 1462 b; — V 378 a, 664 a.
TORQUES : I 174 b, 675 b, 1510 a; — II 362 b, 414 a, 1597 a.
TORUS : II 1227 a; — V 360 b.
TORYNÉ : V 519 b, 529 a.
TRABEA : I 557 a, 1479 b; — II 774 a, 720 a; — III 226 a; — IV 292 a, 1020 a; — V 348 b, 769 b.
TRACTATOR : I 659 b; — V 591 a, 592 b.
TRACTORIA : I 1372 a.
TRACTORIAE : II 865 b.
TRACTUS : V 17 b.
TRADITIO : I 732 b, 1407 a; — II 334 b, 383 b, 611 a; — IV 603 a; — V 404 a, 611 a, 612 b.
TRAGOEDIA : I 618 b; — II 233 b, 288 a, 291 b; — III 1576 a; — IV 151 a, 1102 a, 1105 b; — V 198 a.
TRAGULA : V 684 b.
TRAHA : IV 924 b.
TRANQUILLITAS : V 719 a.
TRANSENNA : I 868 a.
TRANSITIO AD PLEBEM : I 1338 b; — II 113 a; — V 420 b.
TRANSLATIO : V 403 a.
TRANSSCRIPTIO : V 384 a, 402 a.
TRAPETUM : I 1597 a; — II 1149 b, 1429 b; — III 1462 b, 1899 b, 1957 b; — V 360 b, 469 b.
TRAPEZITAE : I 406 a; — II 403 a; — III 1720 b, 1768 a.
TRAPEZITAI : III 1883 b; — IV 703 b, 709 a; — V 68 a, 438 b.
TRAPEZOPHORUM : I 4 a.
TREMISSIS : V 442 a.
TRES VIRI : I 1612 a; — V 491 b.
TRES VIRI AURO ARGENTO AERE FLANDO FERUNDO : IV 801 b.
TRES VIRI CAPITALES : III 649 b; — IV 580 a.
TRESSIS : V 469 b.
TRIBON : V 767 b.
TRIBULA : V 529 a.
TRIBULUM : IV 506 a, 907 a, 924 b; — V 401 b.
TRIBULUS : I 865 a; — III 2046 b; — V 401 b.
TRIBUNAL : III 728 b, 1095 a; — IV 1179 b.
TRIBUNI AERARII : I 110 b; — II 778 b; — V 431 a.
TRIBUNI CONSULARI POTESTATE : I 1674 a.
TRIBUNI MILITUM : I 1641 b; — III 1529 b, 1536 a, 1539 b, 1543 b.
TRIBUNI PLEBIS : II 454 a; — IV 508 b.
TRIBUNUS : I 95 a, 992 b, 1381 a, 1456 a, 1461 a; — II 213 a, 920 a; — III 425 b, 1431 a, 1466 b, 1531 a, 1534 b; — IV 545 b, 656 a, 955 a, 1188 b, 1192 b.
TRIBUNUS AERARII : I 1621 a, 1380 a.
TRIBUNUS CELERUM : I 1375 b, 1377 a, 1455 b; — III 149 a.
TRIBUNUS LEGIONIS : II 920 a.
TRIBUNUS MILITUM : I 1102 a.
TRIBUNUS PLEBIS : I 330 a, 1380 a; — II 32 b, 1508 a; — III 548 a, 646 b, 662 b, 742 b, 1527 b, 1529 a, 1533 a; — IV 348 a, 540 a, 956 a, 1164 b.
TRIBUNUS SACRI STABULI : V 436 a.
TRIBUS : I 866 a, 996 a, 1003 a, 1013 b, 1016 b, 1017 a, 1375 a, 1380 a, 1389 a, 1390 a, 1621 a, 1627 a; — II 212 b, 334 a, 822 a, 1347 a, 1502 a, 1514 a, 1515 b; — III 128 b, 1047 a, 1658 b; — IV 347 b, 1369 b, 1445 b; — V 417 a, 448 b.
TRIBUTUM : I 90 b, 901 a, 1007 b, 1169 a, 1264 a, 1291 a, 1318 b, 1399 a, 1459 b; — III 743 b; IV 64 a, 389 b, 665 a, 800 a, 839 a, 1193 a, b, 1198 b; — V 409 b, 412 b, 423 b, 666 a.
TRIBUTUM EX CAPITE : I 998 a.
TRIBUTUM EX CENSU : I 279 b, 899 a, b, 995 a, 998 a, 1004 b, 1008 b, 1015 a, 1224 b, 1318 b, 1407 b, 1662 a.
TRIBUTUM PRO CAPITE : I 898 a.
TRIBUTUM SOLI : I 1008 b, 1318 b.
TRICHILA : IV 392 a; — V 357 b, 590 a, 911 b.
TRICLINIUM : I 21 a, 1278 a, 1581 b; — II 352 b; — III 1022 a; — IV 1276 a; — V 357 b.
TRIDENS : II 1423 b; — IV 490 b; — V 465 a, 685 a.
TRIERARCHIA : III 1095 b.
TRIERARCHUS : I 1223 b; — II 921 a.
TRIÉRÈS : I 15 a.
TRIÉTÉRIDES : II 230 b.
TRIGA : V 667 b.
TRIPTOLEMOS : II 410 a.
TRIPTOLEMUS : I 353 a, 935 a, 1024 b, 1031 b, 1037 b, 1044 a, 1050 a, 1056 a, 1057 b, 1069 b, 1074 a, 1076 b; — II 546 b, 559 a, 569 b.
TRIPUS : I 5 a, 348 a, 557 a, 1540 b, 1581 b; — II 844 b; — III 231 a, 1001 a; — IV 978 b; — V 835 b.
TRITO : IV 73 b.
TRITON : I 752 b; — V 266 b.
TRITOPATORES : V 716 a.
TRITTYS : IV 452 a; — V 423 b, 444 a.
TRIUMPHUS : I 18 b, 358 a, 570 b, 685 b, 774 b, 902 a, 1192 b, 1467 b, 1470 a, 1481 b, 1534 b, 1621 b, 1641 b, 1642 a; — II 385 a, 848 a, 922 a, 1041 a; — III 126 b, 427 a, 712 a, 1246 b, 1247 b, 1535 a; — IV 547 a, 720 a, 777 b, 825 b, 1118 a, 1194 a, 1196 b; — V 347 b, 394 a, 667 b, 703 a, 897 a.
TRIUMVIRI : I 1407 a, 1463 b.
TRIUMVIRI CAPITALES : I 97 b, 328 b, 948 b, 949 a, 925 b, 1381 b; — II 33 b, 490 b; — III 635 a, 1539 b; — IV 639 b, 644 b, 953 b, 1274 b.
TRIUMVIRI MENSARII : I 111 b.
TRIUMVIRI MONETALES : III 1539 b, 1983 a.
TRIUMVIRI NOCTURNI : I 97 b.
TRIUMVIRI REIPUBLICAE CONSTITUENDAE : III 1539 a.
TROCHUS : I 1238 a, 1645 b; — II 471 b, 1700 a; — III 1356 b; — IV 897 a, 1056 b.
TROJAE LUDUS : III 1371 b, 1386 a; — IV 1018 b.
TROJANUS LUDUS ; IV 875 b.
TROPA : II 815 b, 1342 a; — III 1405 a.
TROPAEUM : I 361 a; — II 905 a; — IV 295 b; — V 277 a, 550 a, 835 a, 837 a, 854 a, 975 b, 1002 a.
TROPHONIUS : V 518 b.
TRULLA : IV 928 b, 1543 b; — V 55 a, 1063 a.
TRUTINA : I 891 a.
TRYBLION : II 1428 a; — IV 421 a, 658 b.
TUBA : II 1594 b; — IV 1022 b, 1321 a, 1334 a; — V 528 a.
TUBICINES : II 919 b; — III 1057 a.
TUBILUSTRIUM : II 1049 a, 1062 b; — IV 1571 b.
TUBUS : I 338 b, 867 b, 1589 b.
TUGURIUM : I 931 b.
TUMULTUS : III 304 a, 1047 b, 1891 a.
TUNICA : I 862 a, 1115 a, 1172 b, 1174 a, 1297 a, 1479 b, 1480 a; — II 20 a, 614 a, 927 b; — III 483 a, 1255 a; — IV 87 b, 287 a, 288 a, 291 a, 382 a, 385 a, 449 b, 815 b, 1082 a, 1521 b, 1532 a, 1553 a; — V 339 a, 349 a, 353 a, 445 b, 764 b, 766 b, 767 a, b, 769 b, 1025 b.
TUNICA LATICLAVIA : I 1469 a.
TURARIUS : V 283 b.
TURBO : I 686 a, 756 a; — II 1154 a; — III 1 a, 1356 b; — IV 863 b, 864 b, 1535 b; — V 493 a.
TURIBULUM : I 22 b, 348 a, 873 b; — II 1195 b; — IV 978 b; — V 287 b, 477 b, 552 b.
TURRIS : II 835 b; — III 58 a, 2035 a; — V 544 b, 873 a.
TUS : I 348 b; — V 283 b, 540 b, 542 a, 595 a.
TUTELA : I 5 b, 544 a, 723 a, 1089 a; — II 352 a, 879 b, 1276 b, 1554 b; — III 239 a, 362 b, 435 a, 480 a, 743 a, 2041 b; — IV 538 b, 1520 b, 1521 a; — V 139 b, 558 a, 605 a, 865 a, 903 a.
TUTELA ITALIAE : I 183 b, 592 a.
TUTELAE : II 184 b.
TUTOR : I 47 b, 1619 a; — II 1511 a, 1711 a; — III 643 a; — IV 240 a, 581 a.
TUTULUS : I 694 a, 1364 a, 1367 b; — II 1170 a; — III 812 b, 816 a; — IV 481 b; — V 770 a, 950 a.
TYMPANUM : I 292 b, 625 b, 1338 a, 1635 a, 1687 b, 1697 a; — II 839 b, 1016 b; — III 2079 a; — V 102 a, 103 a, 293 a, 1073 a.

U

UDO : III 434 b.
UDONES : II 982 a.
ULYSSES : I 697 b.
UMBELLA : II 1149 b; — V 590 a.
UMBRA : II 495 b.
UNCIA : I 1373 b; — IV 548 a.
UNCTIO : I 649 b, 654 a; — V 593 a, 594 a.

UNCTOR : IV 1276 a, 1553 a; — V 383 a.
UNCUS : II 1596 b; — V 598 a.
UNGUENTA : I 649 a, 663 a, 1156 a; — III 999 b, 1243 b, 1669 a, 1705 b, 2133 b; — IV 472 b; — V 657 a.
UNGUENTARIUM : I 251 a; — IV 867 a.
UNGUENTUM : I 1019 a, 1362 a; — II 157 a; — III 293 a; — IV 163 a, 169 a, 1206 a; — V 354 b, 540 b, 591 a, b, 598 a, 614 a, 943 a.
UNGULA : V 598 a.
UNGULAE : V 362 b.
UNIVERSITAS : I 733 a; — II 1112 b; — III 742 b; — V 606 a, 902 b,
URBANAE COHORTES : I 1289 b, 1622 a; — II 915 b, 921 a; — III 430 a; — IV 620 b, 1469 a; — V 773 a.
URCEUS : I 438 b.
URINATOR : IV 492 a, 493 b, 1442 b.
URNA : I 176 b, 778 b, 1335 a, 1677 b; — II 837 b, 1395 b; — IV 1209 a.
USUCAPIO : I 11 a, 166 a, 544 a, 726 b, 732 b, 1219 a, 1247 b, 1407 a; — II 29 a, 334 b, 612 a, 929 b, 1117 b, 1140 b, 1422 b; — III 487 a, 562 a, 1939 a; — IV 603 a, 626 b, 840 b, 842 b, 857 b, 1572 b, 1574 a; — V 610 a, b, 611 a, 907 a, 932 a.
USUFRUCTUS : III 742 b. Voir Usus Fructus.
USURAE : III 1959 a, 2000 a, b, 2132 a; — IV 238 a.
USURECEPTIO : III 359 a.
USURPATIO : V 605 b.
USUS : II 334 a; — III 743 b; — V 605 a, 611 b.
USUS FRUCTUS : II 334 a, 1343 b; — III 361 b, 488 b, 743 b; — IV 843 a, 1282 b, 1284 b, 1518 b, 1520 b; — V 600 b, 601 a, 607 b, 608 b.
UTER : I 473 b, 1579 b; — V 616 b, 617 b, 920 b.
UTRICULARIUS : I 464 b, 1508 b; — III 312 a; — IV 1578 b; — V 616 b.

V

VACATIO MILITIAE : II 903 b.
VACERRA : V 958 a.
VACUNA : V 836 a.
VADIMONIUM : II 102 b; — III 523 a, 744 a, 1269 a, 1939 a; — IV 119 b, 645 a; — V 902 a, 905 a.
VALETUDINARIUM : II 921 b; — IV 1277 a; — V 119 a.
VALLUM : II 922 a 1321 a; — III 1061 a, 1063 a; — IV 295 b, 809 a; — V 337 a.
VALLUS : V 626 a.
VANNUS : I 890 b, 896 b, 1072 a, 1205 a; — II 565 b, 567 b; — IV 924 b; — V 626 b, 721 a, 1076 b.
VAS : III 551 b.
VASA : I 250 a, 1577 a; — II 376 b, 1245 b; — IV 1062 a.
VASA PICTA : I 636 a, 664 a, 779 b.
VASARIUM : I 114 b.
VECTIGAL : I 112 b, 175 a, 580 a, 822 b, 852 a, 892 a, 1001 a, 1264 a, 1291 a, 1318 b, 1408 b, 1459 b, 1549 a; — II 37 b; — IV 202 b, 258 b, 581 b, 611 b, 719 b, 720 b, 752 b, 807 a, 816 b, 837 a; — V 430 a, 867 b.
VECTIGAL FORICULARII : I 366 a.
VECTIGAL RERUM VENALIUM : I 543 b, 1013 a; — III 1776 b.
VECTIGALIA : I 749 b, 998 a; — III 1279 b, 1280 b, 1522 b, 1771 a.
VECTIS : III 1462 b; — IV 895 b.
VEHICULA : I 388 b, 927 a; — III 1462 b; — IV 189 b, 504 b, 505 b, 643 a, 622 b.
VEHICULUM : V 779 b, 788 a, 789 b.
VELA : I 280 b, 920 a; — II 661 b.
VELAMEN : III 1494 b; — V 671 b, 765 b, 951 a.
VELARII : IV 1276 a.
VELARIUM : V 671 a.
VELARIUS : I 1577 b.
VELITES : I 227 b, 587 a, 1256 b; — II 1588 b; — III 39 a, 1048 b; — IV 1004 a.
VELUM : I 532 a, 854 b, 915 b, 1540 b; — II 333 b, 346 a, 351 a; — III 596 b, 802 a, 869 a, 1260 a, 1263 b; — IV 286 b, 292 b, 502 b, 868 b, 1164 b, 1523 a, 1561 a, 1565 a; — V 43 a, 174 b, 671 a, 700 b, 762 a.
VENABULUM : IV 1171 a, 1419 b; — V 710 b.
VENATIO : I 102 b, 168 a, 449 b, 543 a, 690 b, 696 a, 700 a, 703 a, 705 b, 811 b, 888 b, 889 a, 1035 a, 1200 b, 1237 a, 1586 b; — II 661 b, 830 a, 1254 a, 1564 b, 1565 a, 1568 a, 1572 b, 1566 b; — III 816 b, 949 b, 1371 b; — IV 368 b, 421 b, 540 a, 850 b, 1116 b; 1171 a, 1277 b, 1455 a, 1569 b; — V 362 b, 680 a, 706 a, 710 a, 711 b, 958 b, 959 a.
VENATOR : V 708 a, 959 a.
VENDITIO : I 440 a; — IV 135 a; — V 384 b, 385 b.
VENDITIO BONORUM : I 543 a.
VENEFICIUM : III 233 a; — IV 338 a, 427 b, 435 a, 541 b.
VENENUM : I 1157 a, 1172 a; — III 1669 a.
VENTI : V 402 a, 485 b, 567 a, 615 b, 965 a, 1044 a.
VENTILABRUM : I 896 b; — IV 907 a; — V 627 a, 721 a.
VENUS : I 642 b, 750 b, 1075 a, 1434 b; — III 136 a, 139 a, 706 b; — V 601 b, 838 b, 980 b.
VER SACRUM : I 316 b, 1451 a; — II 365 b; — III 172 b, 1421 b; — IV 976 b; — V 670 b, 976 a.
VERBENA : I 351 b; — V 1097 a.
VERBENAE : III 515 a.
VERBER : V 1038 b.
VERBERA : I 940 b; — II 1155 a; — V 1038 b.
VERICULUM : II 446 a. Voir Veru.
VERMICULATUM OPUS : II 983 a.
VERTUMNUS : II 826 a; — IV 547 a, 1342 a, 1345 a.
VERU : I 16 a; — II 1428 a.
VERUTUM : III 594 a, 1067 a; — V 684 b.
VESTA : I 347 b, 1041 a; — II 349 b, 735 a, 1495 b, 1505 a; — III 156 a, 706 b; — IV 872 a; — V 755 a, 757 a, 953 a, 1001 b.
VESTALES : I 532 a, 858 b; — III 27 a, 456 b, 1408 b, 1419 b, 1422 b, 1962 b; — IV 540 a, 567 b, 945 b, 946 a, 1561 a; — V 357 a, 424 b, 558 b.
VESTALIA : IV 500 b; — V 750 a, 895 b.
VESTALIS : I 897 b; — III 1157 a; — V 671 a, 747 a, 749 a, 750 a, 751 b, 925 b, 950 a.
VESTIARII : I 1186 b.
VESTIARIUS : V 10 b, 771 a.
VESTIBULUM : II 350 b, 352 a; — IV 686 a, 690 b; — V 674 a.
VESTIPLICUS : V 768 b.
VESTIS : I 562 a, 1137 b, 1280 a; — III 1260 a; — IV 502 b, 1523 a; — V 43 a, 171 b, 174 b, 339 a, 1205 b.
VESTIS MILITARIS : II 921 b; — V 1064 a.
VESTITOR : V 761 a.
VETERANI : I 1402 a, 1622 a; — II 915 a, 919 b, 922 b; — III 1058 a 1059 a.
VETERINARIUM : II 921 b; — III 1062 b.
VETERINARIUS : II 921 b.
VEXILLATIO : II 915 b, 918 a; — III 1046 b, 1057 b; — IV 613 a; — V 344 b, 774 b, 777 b.
VEXILLUM : II 362 b, 919 b; — III 418 a; — IV 637 b; — V 776 a, 868 a.
VIA : I 1654 b; — II 748 b, 832 a, 1321 a, 1615 b; — III 592 b, 1063 a, 1745 b, 1765 b, 1772 a; — IV 361 b, 559 b; — V 666 b, 817 b, 857 a, 862 a, 968 a.
VIA VICINALIS : III 1164 a.
VIAE : I 1612 b, 1621 b, 1648 a, 1652 a; — II 442 b; — III 430 a, 1219 b; — IV 202 b, 801 b.
VIATOR : I 328 b; — II 714 a; — III 1217 b, 1291 b, 1529 a; — IV 155 b, 644 b, 798 b; — V 413 b, 421 a, 737 a, 962 b.
VIATORES : I 97 b; — II 39 b; — III 1217 b, 1291 b.
VICARIUS : I 328 a, 549 a, 1373 a; — II 226 b; — III 430 b; — — IV 618 b, 656 b, 719 a, 771 b; — V 599 b, 737 b.
VICARIUS URBIS : III 641 b, 728 b.
VICARIUS URBIS ROMAE : II 273 b.
VICENNALIA : V 969 a, 975 b.
VICESIMA HEREDITATIUM : I 120 a, 580 a, 723 b, 1218 b; — II 717 a; — III 1150 a, 1219 a, 1521 b; — V 437 b, 666 a, 893 b.
VICESIMA LIBERTATIS : V 893 b.
VICESIMA MANUMISSIONUM : I 998 b.
VICESIMAE : IV 720 b.
VICOMAGISTRI : I 99 a, 1429 b, 1430 b; — IV 1274 b; — V 860 a.
VICTIMARIUS : II 922 b.
VICTORIA : V 505 a, 820 a, 951 a, 957 b.
VICTORIATUS : I 562 b; — III 1276 a; — V 837 a.
VICUS : I 1410 a, 1429 b, 1621 b, 1622 a; — II 107 b; — III 1522 a; — IV 819 b; — V 827 b, 828 b.
VIETOR : V 893 b.
VIGILES : I 298 b, 959 a, 1218 a, 1289 b; — II 879 b, 915 b, 921 a; — III 7 b, 430 a, 1204 a; — IV 613 a, 622 b, 1162 a, 1172 a, 1196 a, 1274 b, 1352 b; — V 830 a.
VIGILIAE : II 879 b, 920 a.
VIGINTI PRIMI : V 434 a.
VIGINTI SEX VIRI : I 1381 b; — II 33 b.
VILLA : I 561 b, 589 a, 703 a, 1119 b, 1287 a; — II 361 b; — III 283 a, 289 a, 963 a; — IV 76 a, 916 a, 1275 à 1448 a, 1449 a; — V 819 a, b, 892 a, 893 a, 918 a, 1026 b, 1074 b.
VILLA RUSTICA : I 1168 a; — IV 910 a, 922 a, 925 a; — V 84 a.
VILLICUS : III 275 b; — IV 917 a; — V 872 b, 875 a, b, 876 a.
VIMINARIUS : IV 846 b, 847 b.
VINALIA : I 853 a; — II 1189 a; — III 710 b; — V 898 b.
VINALIA PRIORA : II 1049 a.
VINALIA RUSTICA : II 1049 b.
VINARIUS : V 10 b.
VINCULUM : V 956 a.
VINDEMIA : V 912 a, 919 b.
VINDEX : III 551 b, 744 a, 1166 b; — IV 580 a; — V 620 a, 624 a, 622 b.
VINDICATIO : I 1440 a; — II 37 a, 926 a, 1507 a; — III 1585 a; — IV 853 b, 854 a; — V 900 a, 907 b, 910 b, 911 b.
VINDICATIO REI : IV 1521 a, 1560 b, 1561 a.
VINDICIA : III 714 a.
VINDICIAE : IV 954 a; — V 904 b, 905 b.
VINDICTA : V 902 a, 905 a, 908 b, 925 a.
VINEA : I 893 a; — II 1554 b; — III 667 a.
VINUM : I 249 b, 815 b, 825 b, 988 b, 1142 b, 1211 a, 1269 b, 1277 a, 1282 a, 1332 a, 1440 a, 1579 b, 1594 a; — II 333 a, 829 b, 1333 a, 1360 a; — III 1301 b, 1605 b, 1763 b, 2133 b; — IV 295 b, 505 a, 606 a, 644 a, 912 a, 925 a, 933 b, 1447 b, 1464 b, 1579 b; — V 347 b, 626 b, 893 a, 896 a, 899 a, 912 b.
VIRBIUS : II 154 a.
VIRGA : II 488 a; — V 929 b.
VIRIDARIUM : II 352 b.
VIRTUS : III 592 a, 784 a.
VIS : I 1296 b; — III 559 b, 564 a, 1148 a, 1534 b; — IV 810 b, 1172 a, 1547 b.
VIS PRIVATA : I 8 b.
VIS PUBLICA : I 8 b, 330 b, 1438 b.
VITIS : III 1071 a.
VITRUM : I 177 a, 683 b, 798 b, 851 b, 1577 a; — II 161 a, 359 b; — III 1005 b; — IV 86 b, 1331 a; — V 374 a, 597 b, 628 a, 662 b, 880 b, 964 b.
VITTA : I 351 b, 1083 b, 1448 b; — II 119 b, 979 a; — III 515 a, 1100 a; — IV 975 b, 1507 a; — V 19 b, 293 a, 850 b.
VITTAE : I 1367 b.
VITULA : V 836 b.
VIVARIA : I 1277 b.
VIVARIUM : I 1168 a; — III 289 a, 1102 b; — IV 492 a, 494 a, 1449 a; — V 706 a, 707 a, b, 873 a.
VOCATIO : IV 644 b.
VOCATIO IN JUS : I 1490 a; — III 1939 a; — V 620 a, 900 b.
VOLCANALIA : II 1049 b, 1063 a; — III 781 b; — IV 974 b.
VOLCANUS : I 441 b. Voir Vulcanus.
VOLONES : IV 1274 a.
VOLSELLA : IV 743 b.
VOLSELLAE : II 1241 a; — V 354 b.

VOLTURNALIA : II 1049 b.
VOLTURNUS : V 965 a.
VOLUMEN : III 723 b; — V 1072 a.
VOTA : I 80 a.
VOTORUM OBLATIO : I 579 b, 1291 a.
VOTUM : I 256 a; — II 33 b, 42 a, 43 a, 44 a, 113 a, 364 a, b, 1060 a; — III 428 b, 733 b, 1192 b; — IV 804 a, 870 b, 873 a, 966 b; — V 825 b, 969 a.
VULCANALIA : II 1063 a.
VULCANUS : I 441 b, 610 b, 708 b, 770 a, 774 a, 781 a, 1098 b; — II 1240 a; — III 75 b, 463 b, 706 a, 1561 b; — IV 480 b; — V 293 b, 897 a, 963 b.

X

XENELASIA : V 1023 b.
XENIA : IV 1531 b.
XENIAS GRAPHE : IV 445 a.
XENIKON : I 586 b.
XOANA : I 318 a
XOANON : I 747 b, 751 a, 786 b; — II 8 a, 374 a; — III 130 a.
XYSTARCHA : I 516 b; — III 1369 b.
XYSTOS : III 1369 b; — V 1024 a, 1026 b.
XYSTUS : I 373 b.

Z

ZABERNA : IV 932 b.
ZACOROS : I 935 a.
ZAGREUS : I 586 a, 592 a, 708 a, 770 a, b, 773 a, 1031 b, 1051 a, 1062 a, 1206 b; — II 230 b, 549 b, 572 b; — V 541 a.
ZEMIA : II 658 a; — IV 643 b, 704 a, 705 a.
ZEUXIDIA : III 685 b.
ZODIACUS : I 484 b, 1186 b; — II 173 a; — III 1229 b; — IV 1336 a.
ZONA : I 664 a; — II 1111 a; — IV 1550 a; — V 1073 a.
ZOTHECA : II 387 b; — III 289 b.

TABLE DES MOTS GRECS

A

Ἀβάκιον : I 1 a, 429 b; III 1403 a.
Ἀβακίσκος : III 2095 a; V 125 b.
Ἄβαξ : I 1 a, b, 429 b, 1340 a; III 1403 a; V 125 b.
Ἀβάτης : V 913 b.
Ἄβατον ἀνάκτορον : I 91 a.
Ἀβερτά : I 589 a.
Ἄβρα : IV 1271 b.
Ἄβρα περίκουρος : IV 413 a.
Ἄβραμις : I 1165 b.
Ἀβριάω : III 1505 b.
Ἄβρυνα : I 1154 a.
Ἄβυδος : III 1834 a.
Ἀγαθὴ Τύχη : I 131 a; II 14 a, 1266 a, 1267 a, b.
Ἀγαθοδαιμονιασταί : I 131 b.
Ἀγαθοδαίμων : I 131 a; II 14 a.
Ἀγαθοεργοί : I 131 b; II 891 a.
Ἀγαθοεργός : III 892 b, 897 b.
Ἀγαθός : V 261 b.
Ἄγαλμα : I 129 a; II 363 b; III 389 b; IV 127 a, 1470 a.
Ἄγαλμα ἀκρόλιθον : I 35 b.
Ἄγαλμα ἀρχαῖον : III 1920 a, b; IV 305 b.
Ἄγαλμα μέγα χρύσεον : I 577 b.
Ἀγάλματα : I 129 a; IV 127 a.
Ἀγάλματα χρυσᾶ σφυρήλατα : I 577 b.
Ἀγαλμάτιον : IV 1302 b.
Ἀγαμέμνων : I 129 a.
Ἀγάμιον : III 792 a.
Ἀγαρικόν : V 713 a.
Ἀγαυή : IV 74 a.
Ἀγγαρήιον : I 1646 b.
Ἄγγαροι : I 1646 b.
Ἀγγεῖα : V 628 a.
Ἀγγεῖα λίθινα : III 1862 a.
Ἀγγεῖον : III 286 a.
Ἀγγεῖον ποιμενικόν : III 817 a.
Ἀγγεῖον ὕδατος : IV 1351 b.
Ἀγγελιαφόροι : I 1646 b.
Ἀγγελική : III 1899 b.
Ἄγγελοι : III 1511 b.
Ἄγγελος : III 46 a, 1025 a.
Ἀγγοθήκη : III 456 b.
Ἄγγος : IV 907 b.
Ἄγγος μελανδόκον : I 528 a.
Ἀγέλα : I 132 a.
Ἀγέλαι : I 131 b, 132 a; II 463 a.
Ἀγέλαοι : I 132 a.
Ἀγέλαστοι : I 132 a.
Ἀγελάτης : I 132 a; II 463 a.
Ἀγένειοι : I 517 a, 1643 b.
Ἀγένειος : I 669 a; II 1697 b.
Ἄγημα : I 132 b; II 769 b, 906 a.
Ἄγημα Μακεδόνων : III 163 a.
Ἀγητής : I 314 a; III 803 a.
Ἀγητορία : I 314 b; III 803 b.
Ἀγήτωρ : I 308 a; III 803 b; IV 939 a.
Ἅγιοι Ἀκίνδυνοι : II 1416 a.
Ἀγκιστρεία : IV 489 b.
Ἀγκιστρευτής : IV 490 a.
Ἄγκιστρον : III 8 a.
Ἄγκρουσις : V 319 b.
Ἀγκτήρ : II 1111 b.
Ἀγκύλη : I 226 a, 227 b; II 900 a; III 596 a, 597 a.
Ἀγκυλίς : I 32 b.
Ἄγκυρα : I 266 b; V 469 b.
Ἄγκυρα ἱερά : I 267 b.
Ἀγκυρίς : III 1471 b.
Ἀγκῶνες : I 1635 a; III 1439 b; IV 365 a; V 364 a, 370 b.
Ἀγλαόκαρπος : I 1035 a.
Ἄγλαυρος : I 985 a.
Ἀγλόδωρος : I 1034 b.
Ἁγνισμός : III 1406 a.
Ἁγνιστής : III 1407 a.
Ἁγνός : I 1067 a, 1166 b; III 1252 a, 1631 a; V 261 b.
Ἄγνυς : V 166 a.
Ἀγορά : I 150 b, 152 a; II 84 a, 1503 a; III 1362 b; IV 235 a; V 262 b.
Ἀγορὰ ἀρχόντων : I 152 b; IV 1444 a.
Ἀγορὰ γυναικεία : I 151 b.
Ἀγορὰ ἐλευθέρα : I 150 b.
Ἀγορὰ ἐφορία : I 151 b.
Ἀγορὰ Ἡφαίστου : I 991 b.
Ἀγορὰ ἱματιόπωλης : V 761 b.
Ἀγορὰ ἱματιόπωλις : V 771 a.
Ἀγορὰ κυρία : I 152 b; V 262 b.
Ἀγορὰ πλήθουσα : I 151 b.
Ἀγορὰ σύγκλητος : I 152 b.
Ἀγοραὶ ἐφόριαι : III 1765 a.
Ἀγοραία : III 46 b.
Ἀγοραῖος : V 7 b.
Ἀγορανομεῖον : V 7 a, 409 b.
Ἀγορανόμοι : I 155 a; II 903 a.
Ἀγορανόμος : IV 180 b.
Ἀγορανόμος αἰώνιος : I 155 b.
Ἀγορᾶς τέλος : III 1762 b; IV 703 a.
Ἀγοραστής : I 151 b, 1500 b; IV 1271 b.
Ἀγορατροί : I 236 a; III 176 b; IV 1583 b.
Ἀγόραχος : I 154 b.
Ἄγος : III 1406 a.
Ἀγραῖος : I 313 b.
Ἀγραύλειον : I 985 a.
Ἀγραυλή : I 985 b.
Ἄγραυλος : I 985 a.
Ἀγράφιον : I 156 a.
Ἀγρέται : I 165 b.
Ἀγρηνόν : I 165 b.
Ἀγριᾶνες : II 906 b.
Ἀγριέλαια : IV 162 b.
Ἀγριππήσιοι : III 625 a.
Ἀγρίφα : III 1914 a.
Ἀγριώμα : I 167 a.
Ἀγριώνιος : I 167 a.
Ἄγροικοι : II 1547 a.
Ἄγροικος : IV 412 a.
Ἀγρόνομοι : I 167 b; III 333 b, 872 b.
Ἀγρός : I 306 b.
Ἀγροτέρη : II 142 b.
Ἀγροτῆρ : III 1803 a.
Ἀγρυπνίς : I 168 b.
Ἀγυιά : I 168 b; V 778 a.
Ἀγυιάτης : I 168 b.
Ἀγυιάτιδες θεραπεῖαι : I 169 a.
Ἀγυιεύς : I 168 b; V 781 b.
Ἀγυρμός : II 565 a.
Ἀγύρται : I 169 a, b.
Ἀγύρται μητρός : II 1456 b.
Ἀγύρτης : I 889 b, 1186 b.
Ἀγχίσης : I 265 b.
Ἀγχιστεία : I 266 a, b, 1436 a; II 1494 b; III 793 b, 877 a; IV 106 b; V 1011 b, 1015 a.
Ἀγχιστέια ἱερῶν : IV 342 b.
Ἀγχιστεῖς : IV 1556 a.
Ἀγχιστεύς : I 266 b.
Ἄγχουσα : V 340 a, 593 b.
Ἀγωγεύς : II 1154 a; III 1 b.
Ἀγωγή : I 146 b; III 49 a, 1651 a, 2075 a; IV 276 b.
Ἀγωγὴ κλειδός : IV 1247 b.
Ἀγώγιμος : I 146 b; IV 536 a.
Ἀγών : I 147 a, 167 b; II 57 b; IV 1600 b; V 176 b, 177 b, 206 b, 212 a, 392 a, 480 a, 518 b.
Ἀγὼν ἀμφορίτης : I 1643 a.
Ἀγὼν ἀτίμητος : I 147 b, 467 a.
Ἀγὼν γυμνικός : III 78 a; IV 308 b.
Ἀγὼν Δωριός : V 469 b.
Ἀγὼν ἑλώριος : III 67 a.
Ἀγὼν ἐπιτάφιος : II 728 a; III 203 a, 1364 a, 1565 b; IV 172 b, 785 a.
Ἀγὼν εὐανδρίας : III 799 a.
Ἀγὼν ἱππικός : II 757 a; III 78 a, 200 b; IV 308 b, 793 b.
Ἀγὼν κάλλους : III 798 a.
Ἀγὼν μουσικός : IV 308 b.
Ἀγὼν οἰκουμενικός : III 1368 b.
Ἀγὼν στεφανίτης : IV 786 a.
Ἀγὼν τιμητός : I 147 b, 171 a; IV 1575 b.
Ἀγὼν χαλκεῖος : III 602 a, 669 a.
Ἀγὼν χρηματίτης : IV 785 b.
Ἀγωνάρχης : I 149 b.
Ἀγῶνες : I 1080 a; III 694 a, 1362 a.
Ἀγῶνες ἀλεκτρυόνων : I 180 a.
Ἀγῶνες ἀργυρῖται : I 1081 b.
Ἀγῶνες ἀτίμητοι : I 171 a.
Ἀγῶνες Δωριταί : I 1081 b.
Ἀγῶνες ἐπιτάφιοι : IV 1450 b.
Ἀγῶνες θεματικοί : I 1081 b.
Ἀγῶνες θεματῖται : II 1366 a.
Ἀγῶνες θυμελικοί : I 1081 b; V 286 b.
Ἀγῶνες ἱππικοί : I 1081 b.
Ἀγῶνες μονομαχίας : I 1081 a.
Ἀγῶνες μουσικοί : III 1365 a.
Ἀγῶνες σεβαστοί : IV 1163 a.
Ἀγῶνες σκηνικοί : I 1081 b; V 286 b.
Ἀγῶνες στεφανῖται : III 1366 a.
Ἀγῶνες τιμητοί : IV 527 a.
Ἀγῶνες ὑμνικοί : I 1081 b.
Ἀγῶνες φυλλῖται : I 1081 b.
Ἀγῶνες χρηματῖται : I 1081 b; IV 186 b.
Ἀγωνίσματα : I 516 b.
Ἀγωνίσματα κοῦφα : I 1081 a.
Ἀγωνιστής : I 515 a.
Ἀγωνιστική : I 515 a.
Ἀγωνοδίκης : I 149 b.
Ἀγωνοθεσία : I 148 a, 729 b.
Ἀγωνοθέτης : I 148 a.
Ἀγωνοθέτης τῶν Πτωΐων : IV 751 b.
Ἀδάμας : I 65 a, 687 a.
Ἀδάμαστος : I 587 a.
Ἀδαμάω : II 1461 b.
Ἄδδιξ : I 66 b.
Ἄδδιξις : I 66 b.
Ἄδεια : I 66, b, 67 a, 507 a; III 66 a; IV 433 b; V 32 b.
Ἀδελφοί : V 259 a.
Ἀδέσποτοι : I 307 a; III 70 a.
Ἀδηφαγία : I 517 b, 1039 a.
Ἀδηφάγος : III 503 b.
Ἀδίαντον : III 291 b.
Ἀδίας : V 107 b.
Ἀδιάφρακτα : I 1144 a.
Ἀδικήματα δημόσια : I 67 a.
Ἀδικία : IV 659 a.
Ἀδικία πρὸς δῆμον : I 523 a; IV 529 b.
Ἀδικοῦντες μέγιστα : I 299 a.
Ἄδις : V 107 b.
Ἄδμητος : I 70 b.
Ἀδράστεια : IV 249 a.
Ἀδράστηα : III 78 b.
Ἄδραστος : I 82 a.
Ἄδρηστος : I 82 a.
Ἀδριανά : III 2 a.
Ἀδριανεῖα : II 630 b; III 2 a.
Ἀδριανὴ ἱερά : II 249 a.
Ἀδριάνια : III 2 a.
Ἀδριανίδαι : IV 451 a.
Ἀδύνατοι : I 743 a; V 452 a.
Ἄδυτον : I 91 a, 92 a; V 91 a, 94 a.
Ἀδωναῖ : III 1505 b.
Ἀδώνεια : I 72 b.
Ἀδωνία : I 72 a, b; V 265 b.
Ἀδωνιασμός : I 73 a.
Ἀδωνιασταί : I 72 a; V 259 a.
Ἀδωνίδια : I 73 a.
Ἀδώνιον : I 73 a.
Ἄδωνις : I 72 a.
Ἄεθλα Ἀδραστεῖα : I 82 b.
Ἄεθλα ταχυτῆτος : IV 1449 b.
Ἀεὶ ἀτυραννευτός : V 573 b.
Ἀειδής : III 493 b.
Ἀεικέα μισθόν : V 248 a.
Ἀεινααῦται : I 104 b.
Ἀείσιτοι : I 172 a, b; IV 1357 a.
Ἀειφυγία : II 940 b.
Ἀεννάως : II 605 b.
Ἀέπτυνις : III 2005 b.
Ἀερία : V 723 b.
Ἀέρινον : V 338 b.
Ἀερότονον : I 92 a.
Ἀετίτης : II 1461 b; III 935 a.
Ἀετός : III 1948 b; IV 684 a; V 102 b, 560 b.
Ἀέτωμα : I 128 b; II 1016 b; V 560 b.
Ἀζάντιοι : IV 450 b.
Ἀζήμιος : V 1039 a.
Ἀζησία : I 1036 a.
Ἀζιοττήνη : III 1396 b.
Ἀηδών : I 703 a.
Ἄημι : V 300 a.
Ἀήρ : I 478 a.
Ἀθάνα : III 1910 b.
Ἀθανάα : III 1910 b.
Ἀθαναία : III 1910 b.
Ἀθαναῖσταί : V 259 a, 260 b.
Ἀθερίνη : I 1165 a.
Ἀθηνᾶ : III 1910 b.
Ἀθηνᾶ Ἀγελαία : III 1925 b.
Ἀθηνᾶ Ἀγησίπολις : III 1916 b.
Ἀθηνᾶ Ἄγνα : III 1916 a.
Ἀθηνᾶ Ἀγοραία : III 1916 b, 1917 a.
Ἀθηνᾶ Ἀγρίφα : III 1914 a.
Ἀθηνᾶ Ἀδάματος Θέα : III 1916 a.
Ἀθηνᾶ Ἀηδών : III 1916 b.
Ἀθηνᾶ Αἰδοίη : III 1916 a.
Ἀθηνᾶ Αἴθυια : III 1913 b.
Ἀθηνᾶ Ἀκρία : III 1913 b, 1921 b.

Ἀθηνᾶ Ἀκρισία : III 1913 b.
Ἀθηνᾶ Ἀλαλκομενηΐς : III 1913 a, 1918 b.
Ἀθηνᾶ Ἀλέα : III 1913 a, 1916 b, 1921 b.
Ἀθηνᾶ Ἄλεκτρος : III 1916 a.
Ἀθηνᾶ Ἀλεξίκακος : III 1915 b.
Ἀθηνᾶ Ἀμαρία : III 1916 b.
Ἀθηνᾶ Ἀμβούλια : III 1916 b.
Ἀθηνᾶ Ἀνεμῶτις : III 1914 a.
Ἀθηνᾶ Ἄνφοξυς : III 1921 b.
Ἀθηνᾶ Ἀξιόποινος : III 1916 b.
Ἀθηνᾶ Ἀπατουρία : III 1916 b.
Ἀθηνᾶ Ἀποτροπαία : III 1915 b.
Ἀθηνᾶ Ἀρακύνθιας : III 1913 b.
Ἀθηνᾶ Ἄρεια : III 1610 b, 1913 b.
Ἀθηνᾶ Ἀρχηγέτις : III 1921 b.
Ἀθηνᾶ Ἀσία : III 1915 b.
Ἀθηνᾶ Ἀτρυτώνη : III 1913 b, 1916 a.
Ἀθηνᾶ Βασίλεια : III 1916 b.
Ἀθηνᾶ Βοαρμία : III 1914 a.
Ἀθηνᾶ Βομβυλεία : III 1913 b.
Ἀθηνᾶ Βομβυλία : III 1916 b.
Ἀθηνᾶ Βούδεια : III 1914 a, 1917 b.
Ἀθηνᾶ Βουλαία : III 1916 b, 1926 b, 1927 b.
Ἀθηνᾶ Γλαυκῶπις : III 1911 a, 1912 b.
Ἀθηνᾶ Γοργῶπις : III 1912 b.
Ἀθηνᾶ Γυγαίη : III 1915 b.
Ἀθηνᾶ Δαμάσιππος : III 1913 b.
Ἀθηνᾶ Δέσποινα : III 1917 b.
Ἀθηνᾶ Ἐγκέλαδος : III 1916 b.
Ἀθηνᾶ Εἰρηνοφόρος : III 1913 b.
Ἀθηνᾶ Ἑλλωτία : III 1921 b.
Ἀθηνᾶ Ἑλλωτίς : III 1921 b.
Ἀθηνᾶ Ἐπιπυργῖτις : III 1913 a, 1916 a.
Ἀθηνᾶ Ἐπίσκοπος : III 1915 b.
Ἀθηνᾶ Ἐργάνη : III 1914 b.
Ἀθηνᾶ Ἐρυσίπολις : III 1913 a.
Ἀθηνᾶ Ζωστήρια : III 1913 b, 1918 b.
Ἀθηνᾶ Θέμις : III 1916 b.
Ἀθηνᾶ Ἰθωνία : III 1916 b.
Ἀθηνᾶ Ἵππία : III 1610 b, 1913 b; IV 66 a.
Ἀθηνᾶ Καθάρσιος : III 1916 a.
Ἀθηνᾶ Καλλίεργος : III 1921 b.
Ἀθηνᾶ Καναπεία : III 1921 b.
Ἀθηνᾶ Κισσαία : III 1515 b, 1921 b.
Ἀθηνᾶ Κλειδοῦχος : III 1913 a.
Ἀθηνᾶ Κολοκασία : III 1915 b.
Ἀθηνᾶ Κορησία : III 1916 a.
Ἀθηνᾶ Κορία : III 1916 a.
Ἀθηνᾶ Κορυφασία : III 1913 a.
Ἀθηνᾶ Κουροτρόφος : III 1915 b.
Ἀθηνᾶ Κραναία : III 1913 b, 1921 a.
Ἀθηνᾶ Κτησία : III 1915 b.
Ἀθηνᾶ Κυπαρισσία : III 1915 b.
Ἀθηνᾶ Λαρισαία : III 1915 b.
Ἀθηνᾶ Μαχανίς : III 1913 b.
Ἀθηνᾶ Μαχανῖτις : III 1913 b.
Ἀθηνᾶ Μήτηρ : III 1916 a.
Ἀθηνᾶ Μῆτις : III 1916 b.
Ἀθηνᾶ Νεδουσία : III 1915 b.
Ἀθηνᾶ Νίκη : III 1913 b.
Ἀθηνᾶ Ξενία : III 1916 b.
Ἀθηνᾶ Ξύμμαχος : III 1927 a.
Ἀθηνᾶ Ὀθριμοπάτρη : III 1912 b.
Ἀθηνᾶ Ὄγγα : III 1913 b, 1918 b.
Ἀθηνᾶ Ὄγκα : III 1913 b, 1918 b.
Ἀθηνᾶ Ὀγκαίη : III 1918 b.
Ἀθηνᾶ Ὀξυδέρκης : III 1912 b, 1921 b.
Ἀθηνᾶ Ὀπτιλέτις : III 1915 b.
Ἀθηνᾶ Ὀφθαλμῖτις : III 1915 b.
Ἀθηνᾶ Παιδοτρόφος : III 1915 b, 1916 a.
Ἀθηνᾶ Πανᾶτις : III 1915 a.
Ἀθηνᾶ Παναχαΐς : III 1916 b, 1922 a.
Ἀθηνᾶ Πάνδημος : III 1914 b.
Ἀθηνᾶ Πανία : III 1921 b.
Ἀθηνᾶ Παρθένος : III 1916 b.
Ἀθηνᾶ Παιωνία : III 1915 b.
Ἀθηνᾶ Πηνῖτις : III 1915 a.
Ἀθηνᾶ Πολεμοδόκος : III 1918 a.
Ἀθηνᾶ Πολίας : III 1913 a.
Ἀθηνᾶ Πολιᾶτις : III 1913 a.
Ἀθηνᾶ Πολιοῦχος : III 1913 a.
Ἀθηνᾶ Πολύβουλος : III 1916 b.
Ἀθηνᾶ Προμάχορμα : III 1921 b.
Ἀθηνᾶ Πρόμαχος : III 1913 b, 1926 a.
Ἀθηνᾶ Προναία : III 1921 a.
Ἀθηνᾶ Προνοία : III 1916 b.
Ἀθηνᾶ Πυλαΐτις : III 1913 a.
Ἀθηνᾶ Σάϊτις : III 1921 b.
Ἀθηνᾶ Σαλμωνία : III 1913 b.
Ἀθηνᾶ Σάλπιγξ : III 1914 a, 1916 b, 1921 b.
Ἀθηνᾶ Σθενιάς : III 1913 b.
Ἀθηνᾶ Σιτοφόρος : III 1917 b.
Ἀθηνᾶ Σκιράς : III 1913 b.
Ἀθηνᾶ Σουνιάς : III 1913 b.
Ἀθηνᾶ Σταθμία : III 1916 b.
Ἀθηνᾶ Στοιχεία : III 1921 b.
Ἀθηνᾶ Στρατία : III 1923 b.
Ἀθηνᾶ Συλλανία : III 1922 a.
Ἀθηνᾶ Σώτειρα : III 1915 b.
Ἀθηνᾶ Ταυροπόλος : III 1914 a.
Ἀθηνᾶ Τριτογένεια : III 1911 a.
Ἀθηνᾶ Ὑγίεια : III 1915 b, 1921 b.
Ἀθηνᾶ Φρατρία : III 1916 b.
Ἀθηνᾶ Φρόνησις : III 1916 b.
Ἀθηνᾶ Φυγόλεκτρος : III 1916 a.
Ἀθηνᾶ Χαλινῖτις : III 1913 b, 1921 b; IV 63 b, 66 b.
Ἀθῆναι : III 1910 a.
Ἀθήναια : III 1910 b; IV 303 b.
Ἀθηναίη : III 1910 b.
Ἀθήνη : III 1910 b.
Ἀθήνη Βουζύγιος : I 439 b.
Ἀθήρα : I 1143 a.
Ἀθηρηλογίς : V 720 a.
Ἀθηρολογίς : IV 279 b.
Ἄθλα : II 58 a, 304 a, 758 a; III 1433 a.
Ἄθλα βαρέα : IV 804 a.
Ἄθλήματα βαρέα : I 516 b.
Ἀθλήματα κοῦφα : I 516 b.
Ἄθλησις : I 515 a.
Ἀθληταί : I 180 a.
Ἀθληταὶ βαρεῖς : I 516 b.
Ἀθληταὶ κούφοι : I 516 b.
Ἀθλητής : I 515 a.
Ἀθλοθέται : I 370 a.
Ἄθλοι : III 85 b.
Ἄθλον : I 1194 b; III 910 a.
Ἄθλον τῆς ἀρετῆς : III 897 a.
Ἀθλοῦντες νομίμας : I 517 b.
Ἄθλων Ἀθηνήθεν : V 642 b.
Ἀθνίας : I 1166 b.
Ἀθραγένη : III 371 b.
Ἀθραφαξύς : I 1148 a.
Ἀθρήματα : I 261 b.
Ἄθυρμα : I 701 a.
Ἀθύρματα : I 700 a; III 1356 b.
Ἀθώϊος : V 1039 a.
Αἰάκεια : I 170 a.
Αἰάκειον : I 92 a.
Αἰακίς : I 170 b.
Αἰακός : I 92 a.
Αἰάντεια : I 170 b.
Αἰαντίς : IV 452 a.
Αἴας : I 162 b.
Αἴγαγρος : V 691 b.
Αἰγαίων : I 750 a.
Αἰγανέη : III 594 a, 596 a.
Αἰγειρος : II 532 b; III 1250 a, 1629 b; V 866 b.
Αἰγειροτόμοι : II 859 b.
Αἴγες : V 160 b.
Αἰγῆ : III 219 b.
Αἰγής : IV 452 a.
Αἰγίδαι : III 802 b.
Αἰγίκερας : I 1145 a.
Αἰγικορεῖς : IV 451 b; V 160 b.
Αἰγίλωψ : IV 909 a.
Αἰγίοχος : I 103 a.
Αἰγίς : I 101 b, 620 b; II 1356 b; IV 199 a, 40 b.
Αἰγόκερως : V 1046 a.
Αἰγοφάγος : III 670 a.
Αἴδεσις : II 941 b, 1497 a; IV 440 a, 521 b.
Αἴδης : III 493 b; IV 516 a.
Αἴδης ἀδάμας : I 65 a.
Αἴδιον ἐνιαυτόν : V 248 a, 249 a.
Αἰδωνεύς : III 493 b.
Αἰδωνεὺς φερεσβίος : I 632 b; IV 516 b.
Αἰδώς : IV 454 a.
Αἰετός : I 1163 a.
Αἰθεροβάται : II 1362 b.
Αἰθήρ : I 478 a; IV 84 a.
Αἰθιόπη : IV 401 b.
Αἴθουσα : II 339 a, 887 a; IV 584 a; V 118 a.
Αἴθουσα δώματος : III 604 b.
Αἴθων : II 799 a.
Αἰκία : I 170 b, 171 a, 291 a; IV 134 b.
Αἴλουρος : I 699 b.
Αἷμα : I 1331 a; IV 772 a.
Αἱμακουρίαι : IV 485 b.
Αἱμακτουρία : III 151 b.
Αἱματία : IV 1601 a.
Αἱματίς : V 767 a.
Αἰνείας : I 104 b.
Αἰνίγματα : IV 1581 a.
Αἴξ : I 1162 a; III 1834 a, 1912 b; IV 915 b.
Αἴξ ἀγρία : V 691 a.
Αἰολεῖαι : I 167 b, 632 b.
Αἰολιστί : III 2073 a.
Αἰολόμορφος : I 619 b.
Αἴολος : I 108 a.
Αἰόνημα : I 649 b.
Αἶπος μυρτώσιον : III 875 b.
Αἶρα : IV 909 a.
Αἱρεθείς : I 716 a.
Αἴρειν τὰς ἀγκύρας : I 267 b.
Αἱρέσεις : I 1198 b.
Αἵρεσις : IV 1405 b.
Αἱρετὸς : I 291 b.
Αἴς : III 493 b.
Αἶσα : II 1016 b; III 776 a.
Αἴσιτοι : I 172 a, 291 b.
Αἰσυμνητεία : I 172 b.
Αἰσυμνήτης : I 172 b; II 861 b, 1503 a.
Αἰσυμνῶντες : I 172 b.
Αἰσχριωνίη : IV 453 b.
Αἰσχρολογεῖν : I 171 a.
Αἰσχρολογία : V 241 b, 242 a.
Αἰσχρουργία : I 171 a.
Αἰτίαν πολιτικήν (διά) : I 260 a.
Αἰτεῖν χορόν : V 198 b.
Αἰτία : I 1575 a.
Αἰτναία : I 127 a.
Αἰτωλὸς ἀνήρ : IV 178 b.
Αἰχμάλωτος : III 1453 b.
Αἰχμή : II 888 a, 893 b; III 8 a, 33 b, 594 a.
Αἰωλεῖαι : I 167 b.
Αἰών : IV 987 b, 1084 a; V 1058 a.
Αἰὼν ὁ βροντῶν : III 1511 b.
Αἰώρα : I 171 a; II 376 b; IV 256 a.
Αἰῶραι : III 1471 b.
Αἰώρημα : III 1471 b.
Ἀκαδήμεια : I 12 a.
Ἀκαδημία : I 12 a.
Ἀκάδημος : I 12 a.
Ἄκαινα : I 173 b; III 1728 b; IV 330 a, 418 b, 510 b.
Ἀκαλήφη : I 1148 a, 1168 a.
Ἀκαμαντίς : IV 452 a.
Ἄκανθα : I 12 b, 1505 b; III 1251 b, 1627 a, 1628 b.
Ἄκανθα γναφική : II 1350 b.
Ἀκανθίς : I 703 a.
Ἄκανθος : III 291 b; IV 1173 a.
Ἄκαπνα : I 14 a.
Ἀκάτιον : I 14 b, 15 a.
Ἀκάτιον ἀμφηρικόν : I 14 b.
Ἄκατος : I 14 b, 15 a.
Ἀκέομαι : V 626 a.
Ἀκέσιος : I 313 a.
Ἀκεστήρ : III 1669 a.
Ἀκεστής : IV 1064 b.
Ἀκεστική : V 770 a.
Ἀκέστρα : I 61 a, b.
Ἀκέστρια : IV 1064 b.
Ἀκεστρίς : III 1682 a.
Ἀκέστωρ : I 313 a; III 1669 a.
Ἀκή : II 1415 a.
Ἀκινάκης : I 31 b; II 377 a, 1600 a.
Ἀκινητίνδα : III 1359 a.
Ἄκινος : I 1521 b.
Ἀκίς : IV 997 b; V 441 b.
Ἄκμιον : V 993 b.
Ἀκμοβέτης : III 463 a.
Ἀκμόβετον : I 784 b.
Ἀκμοβέτος : III 463 a.
Ἀκμονίδης : III 460 b.
Ἄκμων : I 784 b; III 460 b.
Ἄκμων δαμναμενεύς : III 464 a.
Ἄκμων κέλμις : III 464 a.
Ἄκναπτον : IV 290 a.
Ἀκοίτονος : II 1461 b.
Ἀκόλουθοι : III 1028 b; V 817 b.
Ἀκόλουθος : IV 1272 a.
Ἀκόνη : I 1542 a; II 1469 a; IV 1110 b.
Ἀκόνιον : I 1542 b.
Ἀκόνιτον : V 713 a.
Ἀκόντιον : I 1081 a; III 594 a; IV 490 b; V 684 b.
Ἀκοντισία : III 597 b.
Ἀκόντισις : III 594 a; IV 490 b.
Ἀκόντισμα : III 594 a.
Ἀκοντισμοί : III 135 a.
Ἀκοντισταί : II 897 b, 906 b, 908 a.
Ἀκοντιστήρ : III 594 a.
Ἀκοντιστής : II 628 a; III 594 a.
Ἀκοντιστικός : III 594 a.
Ἀκοντιστύς : III 594 a.
Ἀκοσμία : I 173 b, 174 a, 1565 a.
Ἀκοσμοῦντας : V 244 a.
Ἀκράτισμα : I 1272 a.
Ἀκρατισμός : V 921 a.
Ἀκρατοκώθων : I 1543 b.
Ἄκρατος : I 32 b; IV 1579 a; V 922 a.
Ἀκρατοφόρον : I 32 b.
Ἀκρατοφόρος : I 32 b.
Ἀκρία : IV 400 b.
Ἀκριβεῖς : I 498 a.
Ἀκρίς : I 705 b.
Ἀκριτοβάται : II 151 b.
Ἀκρόαμα : I 33 a.
Ἀκροάματα : III 2086 b.
Ἀκρόασις : I 35 b; III 1674 a.
Ἀκροαξόνια : I 1635 b.
Ἀκροβάται : II 151 b.
Ἀκροβατικόν : IV 1113 a.
Ἀκροβολισμοί : V 363 b.
Ἀκρογείσιον : I 1341 a.
Ἀκρόδρυα : II 497 a.
Ἀκροβίνια : II 144 b; V 505 b.
Ἀκροβίνιον : II 364 a.
Ἀκροκέραια : I 1511 a.
Ἀκροκόρινθος : I 38 a.
Ἀκροκώλια : I 1159 b.
Ἀκρόλιθοι : IV 1144 b.
Ἀκρόλιθος : I 35 b.
Ἀκρόπαστος : IV 1023 b.
Ἀκρόποδες : I 35 b.
Ἀκρόπολις : I 37 a.
Ἀκρορρύμιον : I 1637 b.
Ἀκροστόλιον : II 377 a.
Ἀκροστόμιον : II 1227 b.
Ἀκροτήριον : I 44 b.
Ἀκροφύλακες : I 174 a.
Ἀκροφύσιον : II 1227 b

Ἀκροχειρισμός : III 1340 b; IV 758 a.
Ἀκροχήνισκοι : I 1639 a; III 665 a.
Ἀκρωλένιον : IV 851 b.
Ἀκρωτήριον : I 44 b; II 377 a.
Ἀκταία : III 46 b; V 767 b.
Ἀκταίη : IV 74 a.
Ἀκταίων : I 52 b.
Ἀκτέα : V 866 b.
Ἀκτή : I 1154 a; III 1251 a, 1830 a.
Ἄκτια : I 53 b.
Ἄκτια τὰ μεγάλα Καισάρεια : III 1368 b.
Ἀκτίας : I 54 a.
Ἀκτίς : IV 809 b.
Ἄκυλος : I 1154 b.
Ἄκων : II 887 b; III 594 a; IV 174 b, 187 a.
Ἀλαβάρχης : I 175 a.
Ἀλάβαστος : II 373 a.
Ἀλαβαστροθῆκαι : I 177 b.
Ἀλάβαστρον : I 175 a, b, 176 b.
Ἀλάβαστρος : I 175 a.
Ἄλαδε μύσται : II 565 b.
Ἀλαζόνες : I 169 b.
Ἀλαῖα : I 180 a.
Ἀλαλά : III 1607 b; IV 267 a.
Ἀλάλαγμα : I 1220 b.
Ἀλαλαγμοί : V 559 a.
Ἀλαλαγμός : I 1220 b.
Ἀλαλή : III 1607 b; IV 267 a.
Ἀλαλητός : I 1220 b.
Ἀλασάρτυτον : IV 1011 a.
Ἀλάστορες : II 13 b.
Ἀλάστωρ : III 448 b.
Ἀλέα : I 180 a.
Ἀλέαια : I 180 a.
Ἀλεία : III 4 a.
Ἀλείπται : IV 278 a.
Ἀλειπτήριον : I 649 b, 650 a; II 1689 b.
Ἀλειπτήρια : I 185 a.
Ἀλείπτης : I 184 b.
Ἄλεισον : I 180 a.
Ἄλεισον ἄμφωτον : I 180 a.
Ἄλεισον χρύσειον : I 180 a.
Ἄλειφαρ : IV 163 a.
Ἀλείψας ἐκ λουτήρων : III 1317 a.
Ἄλειψις : II 1689 b; V 591 a.
Ἀλεκτρυονοτρόφοι : I 701 b.
Ἀλεκτρυών : I 701 b.
Ἀλεξίκακος : I 313 a, 775 a; III 749 b.
Ἀλεξίμορος : II 140 b.
Ἄλεξις : III 124 a.
Ἄλες : I 1275 b.
Ἄλες φρυκτοί : I 932 a.
Ἀλετρίβανος : III 464 a.
Ἀλετρίς : II 476 b.
Ἀλευροθήκη : IV 781 b.
Ἀλευρομαντεῖα : II 299 b.
Ἀλευρότησις : I 1568 a.
Ἀλῆϊδες : II 150 b.
Ἀλῆτις : I 171 a, 606 b; IV 257 a.
Ἀλθεύς : II 1669 a.
Ἀλία : III 3 b, 895 a.
Ἀλιάδαι : V 261 a.
Ἁλίασμα : III 3 b.
Ἁλιασταί : III 3 b; V 261 a.
Ἁλίεια : III 4 a; IV 1378 a.
Ἁλίευμα : IV 489 a.
Ἁλιευτική : IV 489 a.
Ἄλιθοι : I 293 b.
Ἁλινδήθρα : II 1691 a.
Ἁλίνδησις : II 1703 b; III 1340 a; IV 758 b.
Ἄλιον : I 1503 b.
Ἁλιπτήριον : II 1689 b, 1694 a.
Ἁλιτήρια : I 1037 a.
Ἁλιτήριοι : II 17 b.
Ἁλίφλοιος : III 1251 a.
Ἀλκάθοια : I 185 b.
Ἀλκήστη : I 179 b.
Ἄλκηστις : I 179 b.
Ἀλκμεωνίδαι : II 859 b.
Ἀλλαγή : V 408 a.
Ἀλλαντοπώλης : I 1501 a.
Ἄλληξ : I 182 a.
Ἄλλικα : I 182 a.
Ἄλλιξ : II 1103 b.
Ἀλλότριος : II 1639 b.
Ἄλμα : I 1081 a; IV 187 a, 1054 b.
Ἁλμαία : IV 1014 a.
Ἁλμευταί : IV 1014 a.
Ἅλμη : III 2046 b.
Ἁλμυρίς : I 1147 b.
Ἁλόησις : IV 906 b.
Ἁλοπήγια : IV 1010 a.
Ἁλοπηγοί : IV 1010 a.
Ἁλοπῶλαι : IV 1011 b.
Ἁλουργή : V 767 a.
Ἄλοφος : II 1435 b.
Ἄλοχος κουριδίη : III 1640 a.
Ἅλς : IV 1009 a; V 935 a.
Ἅλς Ἰνδικόν : IV 931 b.
Ἄλσος : I 91 b; III 1351 b, 2009 b; V 89 a.
Ἄλσος Ἑκάτης : III 49 a.
Ἄλσος θριγκῷ περιεχόμενον : I 91 b.
Ἄλσος περιῳκοδομήμενον τέιχει : I 91 b.
Ἁλτῆρ : III 5 a.
Ἁλτῆρες : IV 187 a.
Ἁλτηρία : III 5 a.
Ἁλτηροβολία : III 5 a.
Ἁλύη : I 354 b.
Ἁλυσιδωτή : III 1955 b.
Ἅλυσις : I 968 b; II 376 a; V 353 a.
Ἁλύται : IV 179 b.
Ἁλυτάρχης : IV 179 b.
Ἄλφιτα : IV 498 a.
Ἀλφιτομαντεία : II 299 b.
Ἄλφιτον : I 1143 a.
Ἁλῶα : II 860 b; III 4 a.
Ἁλωάδαι : I 186 b.
Ἁλωαίη : III 4 a.
Ἁλωάς : I 662 a, 1036 a.
Ἁλωεῖδαι : I 186 b.
Ἁλωή : III 276 b.
Ἁλωϊάδαι : I 186 b.
Ἁλωΐς : V 176 a.
Ἁλώνητον : IV 104 a.
Ἁλωνία : V 284 a.
Ἁλωπεκίς : I 187 b; V 297 b, 767 b, 772 b.
Ἁλωπηκέη : I 187 b.
Ἁλώπηξ : III 1899 b.
Ἁλώτια : III 5 a, 67 a.
Ἁμαζόνες : I 221 a.
Ἁμαζονίδες : I 221 a.
Ἁμαί : II 1119 b, 1120 a.
Ἁμαία : I 1037 a.
Ἁμαλακιστία : I 1514 b.
Ἁμάλθεια : I 219 b.
Ἄμαλλα : IV 906 b.
Ἁμαλλοδετῆρες : IV 906 b.
Ἁμαλλοτόκος : I 1036 a.
Ἁμαλλοφόρος : I 1036 a.
Ἁμαμηλίδες : I 1151 b.
Ἄμαξα : I 477 b, 484 a; II 902 b; III 1747 b; IV 504 a.
Ἄμαξαι : II 908 a.
Ἁμαξίδες : II 161 a.
Ἁμαξίς : III 1356 b.
Ἁμαξοπηγοί : IV 503 b.
Ἁμαπάτόρια : I 300 b.
Ἁμαράκινον : V 559 a.
Ἀμάρακον : I 1521 b.
Ἀμάρακος : III 291 b.
Ἁμάραντος : III 293 a.
Ἁμαρύνθια : I 221 a.
Ἁμαρυσία : I 221 a.
Ἄμβικον : IV 133 a.
Ἄμβιξ : III 311 b; IV 133 a.
Ἀμβλώσεως : I 386 b.
Ἀμβλωσις : I 225 a.
Ἀμβρῆς : III 1682 a.
Ἀμβροσία : I 225 a; II 240 a.
Ἄμβωνες : I 1140 b.
Ἀμέθυσος : II 1462 a.
Ἀμέθυστος : V 913 a.
Ἄμη : II 1119 b; IV 279 a, 1361 a.
Ἀμία : I 1165 a.
Ἀμίαντος : I 464 a.
Ἄμιλλα : I 1194 b.
Ἄμιλλα νεῶν : IV 341 a.
Ἄμιλλα τριήρων : I 1081 b.
Ἀμιξία : III 629 b.
Ἄμιπποι : II 770 b.
Ἄμιππος : III 161 b.
Ἀμίς : I 229 b, 230 a; IV 1457 a.
Ἄμμα : I 226 a, 230 a; II 982 b; IV 87 b.
Ἄμμα Ἡράκλειον : IV 87 b.
Ἀμμοκονία : III 2056 a.
Ἄμμος : I 230 a; II 752 b; V 960 b.
Ἄμμων : I 230 a.
Ἀμνήμονες : I 307 a; II 1503 b; III 1957 b; IV 660 a.
Ἀμνηστία : I 233 a; III 754 a.
Ἀμνός : IV 960 b.
Ἀμοιβαῖα : III 227 b; V 390 b.
Ἀμολγεύς : III 2010 b.
Ἀμόλγιον : III 2010 b.
Ἀμολγός : II 169 b.
Ἀμοργή : I 233 b; IV 165 b.
Ἀμόργινα : I 233 b.
Ἀμόργινος : I 233 b.
Ἀμοργίς : I 233 b; V 538 a.
Ἀμοργοί : I 883 b.
Ἀμόρφωτοι : I 484 a.
Ἄμουσος : III 2072 a.
Ἄμπειρα : V 319 b.
Ἀμπελμιξία : V 918 a.
Ἀμπελόπρασον : I 1149 b.
Ἄμπελος : I 234 a; III 1252 b; V 866 b, 911 b, 912 b, 922 a.
Ἄμπελος ἀναδενδρῦτις : V 918 b.
Ἄμπελος λευκή : I 1505 b.
Ἀμπελουργός : V 912 a.
Ἀμπελοφύτωρ : I 615 a.
Ἀμπελοχελῶνη : IV 210; V 911 b.
Ἀμπέχεσθαι : I 229 b.
Ἀμπεχόνη : I 229 b.
Ἀμπέχονον : IV 290 b, 385 b.
Ἀμπέχονον ὀρθοστάδιον : V 765 a.
Ἀμπίτταρες : III 69 b.
Ἀμπυκτήρ : I 252 a; II 1342 a.
Ἀμπύκων πολυμίτων : I 251 a.
Ἄμπυξ : I 252 a; II 1342 a; III 812 a.
Ἄμπωσις : III 1876 a.
Ἄμπωτις : III 1876 a.
Ἀμυγδαλέα : IV 942 b.
Ἀμυγδαλῆ : IV 942 b.
Ἄμυλον : I 1143 a.
Ἀμυμώνη : I 258 b.
Ἀμυνανδρίδαι : II 859 b.
Ἄμυστις : I 259 a.
Ἀμφιαρᾶα καὶ Ῥωμαῖα : III 1368 b.
Ἀμφιαράϊα : I 234 a.
Ἀμφιάραος : I 234 a.
Ἀμφίβληστρον : IV 850 b; V 767 a.
Ἀμφίβληστρον λίνον : II 1585 b.
Ἀμφίβολος : I 267 a.
Ἀμφίβροται : I 1249 a.
Ἀμφιβρότη : V 584 b.
Ἀμφίδεα : II 376 a.
Ἀμφίδη : II 376 a.
Ἀμφιδρόμια : I 238 b.
Ἀμφιθάλαμος : II 344 b.
Ἀμφιθαλεῖς : I 859 a; IV 349 b.
Ἀμφιθαλής : II 497 b.
Ἀμφιθέατρον : I 241 b.
Ἀμφίθετον : III 817 a.
Ἀμφίθυρος : III 606 a.
Ἀμφίκαυστις : I 1035 b.
Ἀμφικέφαλος : V 379 b.
Ἀμφικτίονες : I 235 a; II 380 a.
Ἀμφικτύονες : I 235 a.
Ἀμφικτυονικὸν ἔγκλημα : I 238 a.
Ἀμφίκυρτοι : I 496 b.
Ἀμφιλύκη νύξ : I 836 a.
Ἀμφιμάσχαλος : I 220 a.
Ἀμφιορκία : I 240 b, 263 a; II 228 b; III 761 a.
Ἀμφίπολος : I 1069 b; IV 939 a.
Ἄμφιπποι : II 770 b, 910 b.
Ἀμφισβητεῖ : I 240 b.
Ἀμφισβήτησις : I 240 b, 241 a, b; IV 325 b.
Ἀμφισβήτησις τῆς ἐπικλήρου II 663 a.
Ἀμφίσκιοι : I 486 a.
Ἀμφίστομος : I 267 a.
Ἀμφιτρίτη : I 247 a; V 482 a.
Ἀμφιφορεύς : I 248 a; II 1370 a; III 319 a.
Ἀμφιφῶν : IV 499 b.
Ἀμφίων : I 239 a.
Ἄμφοδον : V 778 a.
Ἄμφοδον μυρογαβάνου : V 778 a.
Ἄμφοδος : V 778 a.
Ἀμφορεῖς : IV 1024 b.
Ἀμφορεύς : I 248 a, 250 a, 777 b; II 373 a.
Ἀμφορίσκος : II 373 a.
Ἀμφότερα : I 1683 b.
Ἀμφωμοσία : I 240 b, 263 a; II 228 b; III 761 a.
Ἀμφώτιδες : I 521 a; IV 757 a.
Ἄμφωτις : I 250 a.
Ἀναβαθμοί : II 345 a.
Ἀναβαθμός : IV 1107 a.
Ἀναβάτης : II 111 b.
Ἀναβολαὶ βραχεῖαι : V 416 b.
Ἀναβόλαια : V 769 b.
Ἀναβολεύς : IV 1530 b.
Ἀναβολή : I 9 a; II 1177 b; IV 290 b.
Ἀναγγελία : V 263 a.
Ἀναγεγραμμένοι : V 405 b.
Ἀναγκαῖα : I 265 a; III 987 a.
Ἀναγκαῖον : I 265 a.
Ἀναγκαιοπότης : II 373 a.
Ἀνάγκη : III 1512 a; IV 135 a.
Ἀναγκοφαγία : I 517 b.
Ἀνάγλυφα : I 801 a.
Ἀναγλύφειν : V 333 b.
Ἀνάγνωσις : II 475 a, 635 b.
Ἀνάγνωσται : III 1186 a.
Ἀναγνώστης : I 260 a; III 2139 a.
Ἀναγνωστικός : V 395 b.
Ἀναγόρευσις : V 263 a.
Ἀναγραφαί : I 264 a; V 18 a.
Ἀναγραφεῖς : III 532 a.
Ἀναγραφεύς : II 1649 b.
Ἀναγραφή : I 261 a; III 1235 b; V 404 b, 405 a, b.
Ἀναγραφὴ συμβολαίων : V 405 b.
Ἀναγχῖτις : II 1464 b.
Ἀναγωγή : I 260 b, 585 b; III 306 a; V 285 a, 731 a.
Ἀναγωγὴ οἰκέτου : I 261 a.
Ἀναγώγια : I 261 a.
Ἀναδενδράς : V 918 b.
Ἀναδεξάμενος ἀποδώσειν : V 462 a.
Ἀνάδεσις : II 575 a.
Ἀνάδεσις στεμμάτων καὶ ἐπίθεσις : V 951 b.
Ἀναδέσμη : III 812 a.
Ἀνδικία : I 259 b, 260 a, 400 a; III 797 b; IV 323 b.
Ἀνάθεσις : I 1448 b; II 41 b.
Ἀνάθημα : I 1448 b; II 363 b, 1193 b; IV 870 b, 1388 a, 1476 b; V 263 a, 479 a, 479 b.
Ἀναθήματα : III 390 a; IV 195 a; V 91 a, 222 b.
Ἀναθήματα δαιτός : I 33 b.
Ἀναιδεία : I 396 b; III 751 a.
Ἀναισχυντία : IV 970 a.
Ἀνακάθαρσις παλαιῶν νόμων : I 681 a.
Ἀνακαῖα : I 265 a.
Ἀνάκαιον : I 265 a, 916 a.

Ἀνακαλυπτήρια : I 261 b; III 1650 b.
Ἀνακάλυψις : III 154 a.
Ἀνάκεια : I 261 b.
Ἀνάκειον : I 261 b.
Ἄνακες : II 259 a.
Ἀνακήρυξις : IV 737 b; V 263 a.
Ἀνάκλασις : III 1875 a.
Ἀνακλητικόν : V 525 a.
Ἀνάκλητοι : II 866 b.
Ἀνάκλιντρον : III 1015 b; V 379 a.
Ἀνάκρισις : I 261 b, 262 b, 263 a, b, 264 a, b, 307 a, 385 b; IV 678 b; V 246 b.
Ἀνάκρισις τῶν θεσμοθετῶν : V 243 b.
Ἄνακτες : II 257 b, 259 a.
Ἄνακτες παῖδες : III 2138 a.
Ἀνάκτορον : I 92 a; II 561 b; III 2141 b; IV 580 a.
Ἀνακτοτελέσται : I 770 a.
Ἀνακύκλωσις : II 70 a; IV 989 a.
Ἀνακωχή : II 1198 b.
Ἀνάλεμμα : III 2051 b.
Ἀνάλημμα : I 264 b, 492 a, b; III 258 b, 2051 b; V 187 a.
Ἀναλογεῖον : III 1180 a.
Ἀναλογίαι : I 427 a.
Ἀνάλογοι : I 430 a.
Ἀνομασχαλιστήρ : II 980 a.
Ἀναμίξ : IV 1028 b.
Ἀνανθής : V 339 b.
Ἄναξ : I 92 a; III 937 b; IV 822 a.
Ἄναξ ὄφις : I 1069 b.
Ἀναξυρίδες : I 222 a, 746 a.
Ἀναπάλη : IV 1033 a.
Ἀνάπαυλαι : V 778 a.
Ἀναπαύσεις : V 778 a, 780 a.
Ἀναπαυστήρια : V 778 a.
Ἀναπαυστήριον : V 366 a, 371 a.
Ἀναπιέσματα : III 1476 b.
Ἀναπνοὴ ὀχετοῦ : II 582 b.
Ἀναῤῥύειν : I 301 a.
Ἀνάῤῥυσις : I 301 a.
Ἀνάσιμος : IV 409 b.
Ἀνασκευάζειν : V 407 b.
Ἀνασπᾶν : V 309 a.
Ἀνάστατοι : I 441 a.
Ἀνασύνταξις : II 506 b.
Ἀνατιθέμενον : I 1448 b.
Ἀνατιθέν : I 1448 b.
Ἀνατοκισμός : I 265 a.
Ἀνατολαί : I 500 b.
Ἀνατολαὶ ἀληθιναί : I 500 b.
Ἀνατολαὶ θεριναί : I 477 a.
Ἀνατολαὶ ἰσομεριναί : I 477 b.
Ἀνατολαὶ φαινόμεναι : I 500 b.
Ἀνατολαὶ χειμεριναί : I 477 b.
Ἀνατολή : I 499 b.
Ἀνατολὴ ἀκρόνυκτος : I 500 b.
Ἀνατολὴ ἀκρόνυχος : I 500 b.
Ἀνατομαί : I 488 b.
Ἀνάτριψις : I 184 b; II 1689 b.
Ἀνανμάχιον : I 265 b, 523 a.
Ἀναφαῖα : V 220 b.
Ἀναφορά : I 265 a.
Ἀνάφορον : III 666 b; IV 1063 b.
Ἀναχίτες : I 252 b.
Ἀνδαβάτης : II 1589 a.
Ἀνδράποδα : I 306 b; III 886 b; IV 1260 a.
Ἀνδράποδα μισθοφοροῦντα : IV 1263 b.
Ἀνδραποδισμός : I 268 a.
Ἀνδραποδισταί : I 268 a, 299 b; III 74 a, 829 b.
Ἀνδραποδιστής : I 323 a.
Ἀνδράποδον : III 1734 b.
Ἀνδραφόνος : I 322 b, 327 b.
Ἀνδράχλη : III 1243 a.
Ἀνδράχνη : I 1148 a.
Ἀνδρεῖα : I 131 b, 132 a; II 889 b; III 159 a, 233 b; IV 269 b, 446 a.
Ἀνδρείκελον : IV 463 b; V 593 b.
Ἀνδρεῖον : I 131 b; IV 1601 b.
Ἄνδρες : I 517 a; II 1697 b.
Ἄνδρες θηρευτόρες : III 1693 a.
Ἄνδρες ἱερόδουλοι : III 171 a.
Ἄνδρες τέκτονες : V 333 a.
Ἄνδρες ὑπατευκότες : I 1483 b.
Ἀνδριάντες : II 8 a.
Ἀνδριάντιον : IV 1302 b.
Ἀνδριαντοποιία : IV 1137 a.
Ἀνδριαντοποιός : IV 1137 a.
Ἀνδριάς : III 389 b; IV 1470 a.
Ἀνδρόβασμος : V 811 b.
Ἀνδροκλεῖδαι : II 859 b.
Ἀνδροληψία : I 268 a, b; IV 487 a.
Ἀνδρολήψιον : I 268 a; II 1657 a.
Ἀνδρομέδα : I 268 b.
Ἀνδροφόνοι : I 299 a.
Ἀνδροφόνος : I 322 b; III 790 a; V 729 b.
Ἀνδρών : II 880 b.
Ἀνδρώνια : V 872 a.
Ἀνδρώνιον : V 871 b, 872 a.
Ἀνδρωνῖτις : II 344 b, 1706 a.
Ἄνεμοι : V 715 b.
Ἀνεμοκοῖται : V 717 b.
Ἄνεμος : IV 744 a.
Ἀνεμπόδιστος : V 1039 a.
Ἀνεμώνη : III 293 a.
Ἀνέργαστον : I 133 a.
Ἀνέστιος : V 742 a.
Ἀνέστιος ἀφρήτωρ ἀθέμιστος : V 247 a.
Ἀνέφεδρος : IV 188 a.
Ἀνεψιότητος : IV 439 a.
Ἄνηβος : II 1636 b; III 332 b.
Ἄνηθον : I 1439 b.
Ἀνὴρ ἐλαφηβόλος : V 690 b.
Ἀνὴρ λυκιάρχης : III 847 b.
Ἀνὴρ μέλας : IV 408 b.
Ἀνὴρ ξάνθος : IV 408 b.
Ἀνὴρ τιθασσοτρόφος : I 700 b.
Ἀνησιδώρα : V 75 a.
Ἄνθεμα : I 288 a; IV 1046 b.
Ἀνθέμιον : I 908 a, 1342 a.
Ἄνθεμον : I 1521 b.
Ἀνθεσφορία : I 288 a.
Ἀνθεσφόροι : I 288 a; III 180 b.
Ἀνθήλη : V 378 b.
Ἀνθήλια : II 1335 b.
Ἀνθήνη : III 1910 b.
Ἀνθίας : I 1165 a.
Ἀνθιερεύς : V 264 b.
Ἀνθινά : V 172 a.
Ἀνθιππασία : II 758 a; III 191 a, 206 b.
Ἄνθισμα : V 767 a.
Ἀνθιστήρ : V 261 a.
Ἀνθοβαφής : V 339 b.
Ἄνθος : I 1331 a; IV 772 a; V 339 b.
Ἄνθος ἁλός : IV 86 a.
Ἄνθος Διός : III 293 b.
Ἀνθοσμίας : VI 920 a.
Ἀνθράκια : I 14 a.
Ἄνθραξ : II 1467 b.
Ἀνθρώπινα : II 1639 b.
Ἀνθρωπογονία : IV 683 b.
Ἀνθρωποῤῥαίστης : I 593 a.
Ἀνθύπατος : IV 661 b.
Ἀνιερωθέν : I 1448 b.
Ἀνιέρωσις : I 1448 b.
Ἄνοδος : I 1058 b; III 864 b; IV 660 b; V 240 a, b, 241 a, 285 b.
Ἀνομάλωσις : I 280 a.
Ἀνοσία : V 729 b.
Ἀνουβιασταί : V 261 a.
Ἄνουβις : I 292 b.
Ἀνοχαί : II 1198 b.
Ἀνπανάμενος : II 1636 b.
Ἄνπανσις : II 1636 b.
Ἄνπαντος : II 1636 b.
Ἀνταγόριδαι : II 859 b.
Ἀνταία : III 48 a.
Ἀνταῖος : I 282 a.
Ἀντακαῖος : I 1163 b.
Ἀνταρκτικός : I 483 a.
Ἀντεγκαλεῖν : I 290 b.
Ἀντεπίῤῥημα : I 1125 b.
Ἀντεπίτροπος : IV 666 b.
Ἀντερείδιον : V 366 a, 371 a.
Ἀντέρως : I 283 b.
Ἀντηρίς : IV 1539 a.
Ἀντιγόνεια : I 290 b.
Ἀντιγραμματεύς : II 628 b.
Ἀντίγραφα : III 532 a; V 18 a.
Ἀντιγραφεῖς : I 291 b, 369 b.
Ἀντιγραφεύς : I 172 a; II 74 b; III 1296 a; IV 707 b; V 38 a, 265 a.
Ἀντιγραφεὺς τῆς βουλῆς : I 291 b.
Ἀντιγραφεὺς τῆς διοικήσεως : I 291 b.
Ἀντιγραφή : I 263 a, b, 290 b, 291 a, b; II 733 a, 1656 a; III 761 b.
Ἀντιγραφόμενος : III 584 b.
Ἀντίγραφον : V 409 b.
Ἀντίδοσις : I 288 b, 289 b, 290 a, 321 b, 1117 b; III 1869 b; IV 1527 b; V 252 b.
Ἀντίδοσις τοῦ λίθου : I 1679 a.
Ἀντίθεμα : V 1068 a.
Ἀντικατηγορεῖν : I 290 b.
Ἀντικένσορα : I 962 b.
Ἀντικήρυξ : IV 609 b.
Ἀντιλαγχάνειν : I 290 b.
Ἀντιμεταλλεύοντες : I 1591 a.
Ἀντινόεια : II 630 b.
Ἀντινόεια ἐν ἄστει : I 291 b.
Ἀντινόεια ἐν Ἐλευσῖνι : I 291 b.
Ἀντιοχεῖς : III 627 a.
Ἀντιοχίς : IV 452 a.
Ἀντίποδες : I 480 b.
Ἀντιπρόκλησις : IV 678 b.
Ἀντιπροσκαλεῖσθαι : I 290 b.
Ἀντίσκιοι : I 486 a.
Ἀντιστράτηγος : IV 685 a.
Ἀντιστροφή : I 1125 b.
Ἀντιταμίας : IV 690 b.
Ἀντίτευχος : V 126 b.
Ἀντίφερνα : II 384 b.
Ἀντίχθονες : I 480 b.
Ἀντλεῖον : IV 1357 b.
Ἀντλητήρ : I 1676 a.
Ἀντλήτριαι : V 240 b, 241 a, b, 242 a.
Ἀντλία : I 292 b.
Ἄντρον : V 89 b.
Ἄντυξ : I 292 b, 1250 a, 1636 b.
Ἀντφδή : I 1125 b.
Ἀντωμοσία : I 240 b, 263 a; II 126 a, 228 b; III 761 a; IV 325 a.
Ἀντωνίεια : II 246 b.
Ἀντωνιῆα : II 630 b.
Ἀνυπεύθυνος : V 1039 a.
Ἀνυπόδικος : V 1039 a.
Ἄνφανσις : III 332 a.
Ἀνωδόρκας : I 1166 b.
Ἀνώμαλα : I 486 a.
Ἀνωμαλία : I 494 b, 495 b.
Ἀνωμαλίας : I 496 a.
Ἄνωρος : II 1632 a
Ἄξιε ταῦρε : V 283 b.
Ἀξιθέα : I 760 a.
Ἀξίνη : I 624 b; II 887 b; IV 1165 a.
Ἀξίνη δίστομος : I 711 b.
Ἀξινομαντεία : II 301 a.
Ἀξιονίκη : III 183 b.
Ἄξιος : I 760 a.
Ἀξίωμα : I 442 b.
Ἀξίωσις : IV 844 a.
Ἄξονες : I 589 a, b; II 1337 a; III 604 a.
Ἄξονες ξύλινοι : I 589 b.
Ἄξων : I 1589 a, b, 1635 b; III 1461 a, 2008 b; V 353 b, 476 a.
Ἀοιδή : II 55 b; III 337 b, 1347 b.
Ἀοιδοί : I 1215 b.
Ἄορ : II 888 a, 1600 a.
Ἄορις : I 1037 b.
Ἄορνοι : IV 246 a.
Ἀορτήρ : I 664 a; II 888 a.
Ἀορτής : II 1604 a.
Ἀπάγελοι : I 131 b.
Ἀπάγελος : II 463 a.
Ἀπαγωγή : I 233 a, 299 a, b, 300 a, 331 a, 917 a; II 614 b, 731 b, 1655 b; III 796 a, 828 b; IV 528 b; V 246 a.
Ἀπαγωγὴ ἱεροσύλων : I 300 a.
Ἀπαγωγὴ κακούργων : I 299 a; IV 324 a.
Ἀπαθανατισμοί : III 1495 b.
Ἄπαις : I 76 a.
Ἀπαιτήσιμα : V 438 b.
Ἀπαιτηταί : V 438 b.
Ἀπαλά : IV 497 a.
Ἀπαλός : IV 409 a.
Ἄπαξ λεγόμενον : III 832 a.
Ἀπάργματα : IV 969 b.
Ἀπαρχαί : II 53 a; IV 969 b.
Ἀπαρχαὶ ἀνθρώπων : I 316 b; III 172 a.
Ἀπαρχή : II 364 a; III 65 b, 1914 b; V 32 a, 505 b, 1009 a.
Ἀπάτη : I 300 b; IV 135 a.
Ἀπατήσεως τοῦ δήμου : I 387 b.
Ἀπάτησις : I 300 b.
Ἀπάτησις τοῦ δήμου : IV 529 b.
Ἀπατόρια : I 300 b.
Ἀπατούρια : I 300 b.
Ἀπαύλια : I 261 b.
Ἀπειλή : III 227 b.
Ἀπειπεῖν : I 310 b.
Ἄπειροι : I 293 b.
Ἀπέλεθρον : IV 510 b.
Ἀπελεύθεροι : I 301 b.
Ἀπελεύθερος : I 302 a; III 1200 a.
Ἀπελλά : II 1550 b; III 3 b.
Ἀπελλαῖα : IV 445 b.
Ἀπέλλων : I 310 b.
Ἀπενιαύτησις : III 1415 a.
Ἀπενιαυτισμός : III 1415 a.
Ἀπέταιροι : II 1631 b; III 159 a; IV 395 b.
Ἀπήγανον : I 1150 a.
Ἀπήνη : III 200 b, 1747 b, 2021 b; IV 182 b, 504 a.
Ἄπιος : IV 912 b.
Ἁπλᾶ : I 707 b.
Ἁπλοῖς : V 767 a.
Ἁπλοῖς χλαῖνα : IV 285 b; V 416 a.
Ἁπλοῦς : IV 776 b.
Ἁπλυσίας : IV 1442 a.
Ἁπλῶν : I 310 b.
Ἀποβάλλειν τὴν ἀσπίδα : I 523 a.
Ἀποβατήρια : I 309 a.
Ἀποβάτης : II 111 b; III 204 a; IV 310 a.
Ἀποβολὴ τῆς ἀσπίδος : III 1264 a.
Ἀποβολὴ τῶν ὅπλων : III 1264 a.
Ἀπόβρεγμα : III 1409 b.
Ἀπογεγραμμένος (μὴ) : V 406 b.
Ἀπόγειον : I 494 b, 495 a.
Ἀπογραφαὶ κατ' οἰκίαν : V 438 a.
Ἀπογραφή : I 310 a, b; III 1235 b, 1941 b; V 406 b, 462 b, 464 a, 1045 a.
Ἀπογραφὴ κατ' οἰκίαν : IV 675 a.
Ἀποδείξεις : III 2083 b.
Ἀποδέκται : I 309 a, b, 369 b, 370 a, 540 a.
Ἀπόδεσμος : I 1175 b; II 979 a.
Ἀποδημία : I 311 b.
Ἀποδιδρασκίνδα : I 309 b.
Ἀποδίωγμα : V 240 b.
Ἀποδοκιμασία : III 326 a.
Ἀποδοκιμασθείς : II 326 a.
Ἀπόδοσις : IV 135 b.
Ἀποδοχεὺς τῶν ἀρχείων· V 19 a.
Ἀπόδρομοι : I 131 b, II 463 b
Ἀπόδρομος : II 1632 a.

Ἀποδυτήριον : I 648 a, 649 b; II 1686 a; V 885 a.
Ἀποθεραπεία : I 518 b.
Ἀπόθεσις : I 659 b; II 930 a.
Ἀποθέται : II 889 b.
Ἀποθέωσις : I 323 b; IV 1119 a.
Ἀποθῆκαι : I 1581 b.
Ἀποθήκη : I 323 b; II 338 a, 1651 a; III 268 a; V 8 a, 220 a.
Ἀποθήκη βιβλίων : I 707 a.
Ἀποικία : I 1300 a.
Ἄποινα : II 1496 b; III 1451 b; IV 521 b.
Ἀποκατάστασις : I 495 a; IV 989 a.
Ἀποκατάστασις ἡλίου πρὸς τοὺς ἀπλανεῖς : I 495 a.
Ἀποκατάστασις μήκους : I 495 a.
Ἀποκεκηρυγμένος : I 310 b.
Ἀποκήρυκτος : I 310 b.
Ἀποκηρῦξαι : I 310 b.
Ἀποκήρυξις : I 310 b; II 1498 a; IV 343 a.
Ἀποκηρυττόμενος : I 310 b.
Ἀπόκλητοι : I 127 b; IV 1529 b.
Ἀπόκρισις : III 227 b.
Ἀπολείψεως : I 386 b.
Ἀπόλειψις : III 1645 a.
Ἀπολήκυθος : III 1025 a.
Ἀπόλιδες : III 739 a.
Ἀπόλλων : I 310 b.
Ἀπόλλων Ἀγνός : I 141 a.
Ἀπόλλων Ἀγραῖος : I 313 b; II 143 a.
Ἀπόλλων Ἀγρεύς : I 314 a; II 143 a.
Ἀπόλλων Ἄγρευτας : II 143 a.
Ἀπόλλων Ἀγυιεύς : I 313 b; II 148 a; III 48 b.
Ἀπόλλων Αἰγλήτης : I 315 b.
Ἀπόλλων Ἀκέσιος : I 313 a.
Ἀπόλλων Ἀκέστωρ : I 313 a.
Ἀπόλλων Ἄκτιος : I 315 b.
Ἀπόλλων Ἀλεξίκακος : I 313 a, b, 316 a; II 140 b.
Ἀπόλλων Ἀλεξίμορος : II 140 b.
Ἀπόλλων Ἀναφαῖος : I 315 b.
Ἀπόλλων Ἀποτροπαῖος : I 313 a, 316 a.
Ἀπόλλων Ἀργυροτόξος : I 313 a.
Ἀπόλλων Ἀρνοκόμης : I 314 a.
Ἀπόλλων Ἀρχηγέτης : I 313 b.
Ἀπόλλων Ἀφεταῖος : II 143 b.
Ἀπόλλων Ἀφήτωρ : II 143 b.
Ἀπόλλων Βάκχιος : I 618 b.
Ἀπόλλων Βοηδρόμιος : I 313 a.
Ἀπόλλων Γαλάξιος : I 314 a.
Ἀπόλλων Γρυνεῖος : I 314 b.
Ἀπόλλων Δαφναῖος : II 131 b.
Ἀπόλλων Δαφνηφόρος : II 131 b.
Ἀπόλλων Δελφίνιος : I 313 b, 315 a; II 131 b.
Ἀπόλλων Δήλιος : II 131 a.
Ἀπόλλων Δωματίτης : I 313 b, 315 b.
Ἀπόλλων Ἑβδομαγενής : I 312 b.
Ἀπόλλων Ἑβδομαγέτης : I 312 b.
Ἀπόλλων Ἑβδομαῖος : I 312 b.
Ἀπόλλων Ἑβδόμενος : I 312 b.
Ἀπόλλων Ἑκαέργος : I 313 a; II 143 b.
Ἀπόλλων Ἑκατηβόλος : I 313 a; II 143 b.
Ἀπόλλων Ἑκατος : I 313 a; II 133 a, 143 b.
Ἀπόλλων Ἐκβάσιος : I 315 b.
Ἀπόλλων Ἑκηβόλος : I 313 a.
Ἀπόλλων Ἐμβάσιος : I 315 b.
Ἀπόλλων Ἐπιβατήριος : I 315 b.
Ἀπόλλων Ἐπικούριος : I 313 a.
Ἀπόλλων Ἐπιμήλιος : I 314 a.
Ἀπόλλων Ἑπταμηναῖος : I 312 b.
Ἀπόλλων Ἐρυθίβιος : III 1617 b.
Ἀπόλλων Θαργήλιος : I 313 a.
Ἀπόλλων Θέρμιος : II 140 b.
Ἀπόλλων Ἰατρόμαντις : I 314 a.
Ἀπόλλων Καθάρσιος : I 313 a, 316 a.
Ἀπόλλων Καρνεῖος : I 313 b, 314 a; II 138 b.
Ἀπόλλων Καταιβάτης : III 172 a.
Ἀπόλλων Κιλλαῖος : I 314 b.
Ἀπόλλων Κισσεύς : I 618 b.
Ἀπόλλων Κλυτότοξος : I 313 b.
Ἀπόλλων Κουροτρόφος : I 316 b.
Ἀπόλλων Κτίστης : I 313 b.
Ἀπόλλων Κύνθιος : II 131 a.
Ἀπόλλων Κωμαῖος : I 618 b.
Ἀπόλλων Λεσχηνόριος : III 1104 a, 1105 a.
Ἀπόλλων Λευκάτας : I 315 b.
Ἀπόλλων Ληναῖος : I 618 b.
Ἀπόλλων Λητῷος : II 131 a.
Ἀπόλλων Λυκαῖος : II 143 b.
Ἀπόλλων Λύκειος : I 313 a, 317 a; II 143 b; III 983 b; V 260 b.
Ἀπόλλων Λυκηγενής : I 313 a; III 983 b.
Ἀπόλλων Λύκιος : I 313 a, 314 b; II 143 b.
Ἀπόλλων Λυκοκτόνος : I 313 a; II 143 b.
Ἀπόλλων Λυκοῦργος : II 143 b.
Ἀπόλλων Λυκωρεύς : II 143 b.
Ἀπόλλων Μαλόεις : I 314 a.
Ἀπόλλων Μοιραγέτης : I 313 a.
Ἀπόλλων Μουσαγέτης : I 313 b.
Ἀπόλλων Ναπαῖος : III 1616 b.
Ἀπόλλων Νόμιος : I 313 a, 314 a; III 1616 b.
Ἀπόλλων Νουμήνιος : I 312 b.
Ἀπόλλων Οἰκιστής : I 313 b, 315 b.
Ἀπόλλων Οὔλιος : I 313 a; II 140 a.
Ἀπόλλων Παίαν : I 618 b.
Ἀπόλλων Παρνόπιος : I 313 a, 314 b.
Ἀπόλλων Παρνοπίων : I 313 a.
Ἀπόλλων Πατρῷος : I 315 a.
Ἀπόλλων Ποίμνιος : I 314 a.
Ἀπόλλων Προφήτης Διός : III 693 a.
Ἀπόλλων Σμινθεύς : I 313 a, 314 b.
Ἀπόλλων Σμίνθιος : I 313 a.
Ἀπόλλων Σπόδιος : I 351 a.
Ἀπόλλων Σωτήρ : I 313 a, 316 a.
Ἀπόλλων Τράγιος : I 314 a.
Ἀπολλωνιασταί : V 260 b.
Ἀπόλογοι : III 1299 b.
Ἀπόλογος : III 843 b.
Ἀπομαγδαλίαι : I 1274 b.
Ἀπομιμήματα : V 176 b.
Ἀπόνιμμα : III 1319 a, 1418 a.
Ἀπονομή : III 1869 b.
Ἀπονυχίζειν : V 354 a.
Ἀπόπατος : III 987 a.
Ἀποπέμψεως : I 386 b.
Ἀπόπεμψις : II 319 b.
Ἀποπλήρωσις : III 2011 b.
Ἀποπομπή : II 319 b; III 1406 a.
Ἀποπυρίας : IV 496 b.
Ἀποραντήριον : IV 435 a.
Ἄποροι : III 1715 b.
Ἀπόρους : III 896 a.
Ἀποῤῥαντήριον : V 359 b.
Ἀπόῤῥαξις : IV 477 a.
Ἀπόῤῥησις : I 322 b.
Ἀπόῤῥητα : I 322 b, 323 a; III 178 b, 790 a, 1761 b, 2137 a.
Ἀπόῤῥητοι : I 992 a.
Ἀποστάσεις : IV 44 a, 596 a.
Ἀποστάσιον : I 323 a; III 1877 b.
Ἀποστίλβοντες ἀλείφατος : III 2054 a.
Ἀποστολεῖς : I 323 b; V 455 a, 458 b, 460 b, 461 a, 464 a.
Ἀποτέλεσμα : I 476 b.
Ἀποτελεσματική : I 476 b; III 1634 b.
Ἀποτελεσματικοί : I 476 b.
Ἀποτίμημα : I 327 a, b; II 616 b; III 266 a, b, 1943 a; IV 323 b.
Ἀποτιμήματα : I 327 b; II 391 b.
Ἀποτιμηταί : I 327 b; II 731 a.
Ἀποτομάδες : III 597 b.
Ἀποτομάς : III 597 a.
Ἀποτομεύς : III 597 a.
Ἀποτορνεύειν : V 373 a.
Ἀποτρίγκωσις : IV 336 a.
Ἀποτρόπαια : I 256 a, b; II 985 a, 1123 b; III 1412 a; V 941 a.
Ἀποτρόπαιοι : I 255 b.
Ἀποτρόπαιον : III 1497 b, 1618 a; IV 88 a, 777 b; V 497 a.
Ἀποτρόπαιος : I 313 a; III 749 b.
Ἀποτροπή : IV 523 b.
Ἀποτροπῆς χάριν : I 316 a.
Ἀποτροπίασμα : III 1406 a.
Ἀποτροπιασμός : IV 661 b.
Ἀποτυμπανίσαι : I 327 b.
Ἀποτυμπανισμός : I 327 b.
Ἀποφάσεις : I 321 b.
Ἀπόφασις : I 321 b, 403 a; V 1044 b.
Ἀποφθορά : I 225 a.
Ἀποφλισταί : IV 1469 b.
Ἀποφορά : I 321 b, 322 a; III 1733 a; IV 1263 b.
Ἀποφόρητα : I 322 a, 698 b; IV 942 b; V 1008 b.
Ἀποφυγή : I 1340 b.
Ἀποχειροτονία : I 371 b; II 668 a; IV 1410 b, 1526 a; V 246 b.
Ἀποχή : I 64 b, 496 b, 498 b.
Ἀποχῆς : I 496 a.
Ἄππας : V 265 a.
Ἀπροβούλευτα : I 742 b.
Ἄπυροι : V 477 a, 480 b.
Ἀπωσίκακοι : I 255 b.
Ἀρά : II 367 b; III 1419 b; IV 531 b, 870 b.
Ἀρὰ πολιτική : IV 327 a.
Ἀραβάρχης : I 175 a.
Ἄραβος : V 559 a.
Ἀράγματα : V 559 a.
Ἀραί : II 114 a.
Ἄρακος : I 1144 b.
Ἄρας : I 1037 b.
Ἀρὰς μεγίστας : III 752 a.
Ἀράσσειν : V 559 a.
Ἀράχνη : III 257 b.
Ἀρβαθιάω : III 1505 b.
Ἀρβύλαι : V 767 b.
Ἀρβύλη : I 362 a.
Ἀβρυλίδες : I 362 a.
Ἀρβυλίς : I 362 a.
Ἀργαδῆς : IV 451 b.
Ἀργεῖα : I 405 b.
Ἀργειφόντης : I 417 b; III 1804 a.
Ἀργής : II 1356 b.
Ἀργία : I 524 a.
Ἀργίας : I 386 b.
Ἀργίλος : IV 901 b.
Ἀργοναῦται : I 414 a.
Ἄργος : I 415 a, 417 a.
Ἄργος ἵππιον : II 228 a.
Ἄργος ἱππόβοτον : I 337 b.
Ἄργος πολυδίψιον : I 337 b; IV 61 b.
Ἄργος πολύπυρον : I 337 b.
Ἀργυραμοιβός : III 1768 a; V 408 a.
Ἀργυράσπιδες : I 419 b; II 910 a.
Ἀργυριοθήκη : I 363 a.
Ἀργύριον : IV 1531 b; V 1963 a.
Ἀργύριον νέον : I 567 a.
Ἀργύριον φανερόν : I 306 b.
Ἀργυρογνώμων : V 408 a.
Ἀργυροκοπεῖον : III 1981 a.
Ἀργυροκόποι : I 444 b.
Ἀργυροκόπος : I 410 a.
Ἀργυρολόγοι : I 420 a.
Ἄργυρος : I 409 a, 419 b.
Ἄργυρος κοῖλος : I 808 b.
Ἄργυρος χυτός : III 311 a.
Ἀργυροταμίας : I 420 a; III 1552 a; IV 709 a.
Ἀργυροταμίας τῆς Ἀσίας : 420 a.
Ἀργυροταμίας τῆς πόλεως : 420 a.
Ἀργυροταμίας τῆς συνόδου : V 1031 b.
Ἀργυροταμίας τοῦ δήμου : 420 a.
Ἀργυροταμίας τῶν φυλάρχων : I 420 a.
Ἀργυρότοξος : I 313 a.
Ἀργώ : I 414 a, 415 a.
Ἀρδάλιον : I 394 b.
Ἀρδάνιον : I 394 b; II 1372 b; III 1416 b.
Ἀρδιοθήρα : II 1241 a.
Ἀρεάδνη : I 612 b.
Ἀρεία : V 723 b.
Ἄρειος πάγος : I 395 b, 396 a, b; III 1609 b.
Ἀρείων : IV 64 a.
Ἀρεστήρια : III 1416 a.
Ἀρεταλογία : I 404 b.
Ἀρεταλόγοι : I 404 b.
Ἀρετή : III 694 a; V 926 a.
Ἀρετὴ πολιτική : III 892 a.
Ἀρήν : IV 960 b.
Ἄρης : I 396 b, 483 b; III 1607 a.
Ἄρης Ἀρτίπος : V 996 a.
Ἄρεως ἅτος πολέμοιο : III 1607 b.
Ἄρης Ἀποτρόπαιος : III 1617 b.
Ἄρης Ἀφνειός : III 1610 a.
Ἄρης Βριήπυος : III 1607 a.
Ἄρης Βρισάρματος : III 1607 a.
Ἄρης Βροτολοιγός : III 1607 b.
Ἄρης Γυναικοθοίνας : III 1610 b.
Ἄρης Ἐγκέσπαλος : III 1607 a.
Ἄρης Ἐνυάλιος : III 1607 b, 1611 b.
Ἄρης Θεὸς γυναικῶν : III 1610 a.
Ἄρης Θεὸς μέγας : III 1610 b.
Ἄρης Θηρείτας : III 1610 b.
Ἄρης Θηρίτας : III 1610 b.
Ἄρης Θοός : III 1607 a.
Ἄρης Θοῦρος : III 1607 a.
Ἄρης Ἵππιος : III 1610 b.
Ἄρης Καρτερόχειρ : III 1607 a.
Ἄρης Κορυθάϊξ : III 1607 a.
Ἄρης Κορυθαίολος : III 1607 a.
Ἄρης Μαινόμενος : III 1607 a.
Ἄρης Μιαιφόνος : III 1607 a.
Ἄρης Ὄβριμος : III 1607 a.
Ἄρης Ὀξύς : III 1607 a.
Ἄρης Παλαίχθων : III 1609 a.
Ἄρης Πελώριος : III 1607 a.
Ἄρης Πόλεμος : III 1611 a.
Ἄρης Ῥινοτόρος : III 1607 a.
Ἄρης Ταλαύρινος : III 1607 a.
Ἄρης Τειχεσιπλήτης : III 1607 a.
Ἄρης Χαλκεός : III 1607 a.
Ἄρης Χρυσεοπήληξ : III 1607 a.
Ἀρήτη : V 926 a.
Ἀρητήριον : III 751 b.
Ἀρητιάς : III 1609 a.
Ἄρθρα ἐν ἄρθροις ἔχων : I 84 b.
Ἀρία : III 1243 b, 1632 b.
Ἀριάγνη : I 612 b.
Ἀριάδνη : I 420 b, 612 b.
Ἀρίδηλα : I 612 b.
Ἀριήδη : I 612 b.
Ἀριήδνη : I 612 b.
Ἀριθμητική : I 425 b, 428 a; II 305 b.
Ἀριθμητικὴ μεσότης : I 427 a.
Ἀριθμητικοί : II 473 a.
Ἀριθμοὶ ἐπιμερεῖς : I 427 b.
Ἀριθμός : I 428 b, 1287 a.
Ἀριθμὸς τετράγωνος : I 428 a, b.
Ἀριθμὸς τριήρων καὶ σκευῶν τῶν διαδεδικασμένων : V 461 b.
Ἀριθμοστόν : I 428 b.

Ἀριμασποί : I 423 b.
Ἀρισταῖος : I 424 a.
Ἀριστεῖα : V 576 a.
Ἀριστεῖον : II 364 a ; V 505 b.
Ἀρίστερος : III 201 a.
Ἀριστεροστάται : I 1121 a.
Ἀριστίη : V 506 b.
Ἀριστῆρες : III 839 a.
Ἀριστίνδην : II 854 b.
Ἀριστοβούλη : III 46 b.
Ἄριστοι : II 861 a, 1697 b.
Ἀριστοπολιτεία : I 425 b.
Ἄριστος : I 424 a, 1272 a.
Ἀρκευθίδες : I 1153 b.
Ἄρκευθος : I 1153 b ; III 1244 a, 1246 b, 1627 b.
Ἀρκτεία : I 749 a ; II 171 b ; III 571 a.
Ἀρκτεύειν : I 749 a.
Ἄρκτευσις : III 2046 a.
Ἀρκτικός : I 483 a.
Ἄρκτοι : I 749 a ; II 171 b.
Ἄρκτος : I 477 b, 484 a ; III 571 a.
Ἄρκτος μικρά : I 484 a.
Ἄρκυς : IV 850 b ; V 682 b.
Ἀρκυωρός : IV 851 b ; V 682 a.
Ἅρμα : I 234 a, 1633 b ; II 377 a ; IV 51 b ; V 267 b.
Ἅρμα πολεμιστήριον : III 76 b.
Ἅρμα τρίπωλον : I 1193 b ; V 467 a, 469 a.
Ἁρμάμαξα : III 9 a.
Ἁρμάριον : I 432 a.
Ἁρμάτειος : V 319 b.
Ἁρματηλασία : I 1081 a.
Ἁρματοπηγός : IV 503 b.
Ἁρματοποιός : IV 503 b.
Ἁρματοτροφία : II 757 a ; III 2042 b.
Ἅρμενα : V 334 a.
Ἁρμιλαύσιον : I 435 b.
Ἁρμόζειν : V 268 a.
Ἁρμονία : I 480 a ; III 2073 b ; V 315 b, 319 b, 336 a.
Ἁρμοσταί : II 1200 b ; III 10 a.
Ἁρμοστήρ : III 10 a.
Ἁρμοστής : II 891 a.
Ἁρμοσύνοι : II 1713 b. ; III 898 a.
Ἀρνακίς : V 767 a.
Ἄρνειος : I 439 a ; III 802 b.
Ἄρνευτήρ : V 604 a.
Ἀρνῆις : I 438 b.
Ἀρνίς : I 438 b, 439 a ; III 802 b.
Ἁρνοκόμης : I 314 a.
Ἄρον : II 1150 a ; III 669 a ; IV 658 b ; V 522 b.
Ἄρον κολοκάσιον : II 1150 a.
Ἄροσις : IV 904 a.
Ἄροτοι θερινοί : IV 910 a.
Ἄροτοι ἱεροί : I 493 b, 440 a.
Ἄροτος : I 832 b ; IV 905 a.
Ἄροτος βουζύγιος : I 439 b.
Ἄροτρον : I 353 a.
Ἄροτρον αὐτόγυον : I 353 b, 354 a.
Ἄροτρον πηκτόν : I 354 a ; IV 904 b.
Ἀρουίσιος : V 914 a.
Ἁρπαγή : III 11 b, 180 a ; IV 780 b.
Ἅρπαξ : III 11 b.
Ἁρπαστόν : IV 476 b.
Ἅρπευθος : III 291 b.
Ἅρπη : II 541 a ; V 998 a.
Ἁρποκράτης : III 12 b.
Ἅρπυια : III 13 b.
Ἅρπυιαι : V 715 b, 716 a.
Ἅρπυς : III 13 b.
Ἀῤῥαβών : I 440 a.
Ἀῤῥη : I 441 a.
Ἀῤῥητα : I 1068 b ; V 240 b, 241 a.
Ἀῤῥητοφόρια : V 242 a.
Ἀῤῥητοφόροι : I 1068 b.
Ἀῤῥηφορία : I 440 b, 441 a.
Ἀῤῥηφόροι : I 440 b ; III 174 a.
Ἄῤῥιχος : I 73 a.
Ἀρσενικόν : V 713 b.
Ἀρσενόθηλυς : I 616 a.
Ἄρσις : III 2076 a.
Ἀρταβισία : V 438 a.
Ἀρτεμής : II 141 b.
Ἀρτέμιδες : II 134 b.
Ἀρτεμιδόβλητοι : II 133 a.
Ἄρτεμις : II 130 b.
Ἄρτεμις Ἄγγελος : II 132 b, 133 b ; III 46 a.
Ἄρτεμις Ἁγνή : II 141 a.
Ἄρτεμις Ἀγοραία : II 148 a ; III 46 b.
Ἄρτεμις Ἀγροτέρα : II 142 b, 143 a.
Ἄρτεμις Ἀγροτέρη : II 142 b.
Ἄρτεμις Αἰγιναία : II 147 a ; IV 67 b.
Ἄρτεμις Αἰγινεία : II 149 a.
Ἄρτεμις Αἰθοπίη : II 137 a
Ἄρτεμις Αἰτωλίς : II 149 a.
Ἄρτεμις Ἀκρία : II 148 b.
Ἄρτεμις Ἀκταία : II 149 a ; III 46 b.
Ἄρτεμις Ἀλεξίκακος : II 140 b.
Ἄρτεμις Ἀλεξίμορος : II 140 b.
Ἄρτεμις Ἀλφείαια : II 135 b.
Ἄρτεμις Ἀλφειοῦσα : II 135 b.
Ἄρτεμις Ἀλφειωνία : II 135 b.
Ἄρτεμις Ἀμαρυνθία : II 149 a.
Ἄρτεμις Ἀμαρυσία : II 149 a.
Ἄρτεμις Ἀμφίπυρος : II 144 a ; III 46 a.
Ἄρτεμις Ἀναΐτις : II 152 a, b.
Ἄρτεμις Ἀπαγχομένη : II 136 b.
Ἄρτεμις Ἄργη : II 137 b.
Ἄρτεμις Ἀριστοβούλη : II 148 b ; III 46 b.
Ἄρτεμις Ἀρχηγέτις : II 138 a, 151 a.
Ἄρτεμις Ἀστρατεία : II 147 b.
Ἄρτεμις Ἀστυρηνή : II 154 a.
Ἄρτεμις Ἀφαία : I 751 b ; II 143 b, 147 a, 149 a.
Ἄρτεμις Βενδῖς : II 138 a.
Ἄρτεμις Βορειτηνή : II 154 a.
Ἄρτεμις Βουλαία : II 148 b ; III 46 b.
Ἄρτεμις Βούσβαστος : II 137 a.
Ἄρτεμις Βραυρωνία : II 136 a.
Ἄρτεμις Δᾳδοφόρος : III 46 a.
Ἄρτεμις Δαφναία : II 131 b, 135 a.
Ἄρτεμις Δαφνία : II 131 b, 135 a.
Ἄρτεμις Δελφινία : II 131 b, 135 b.
Ἄρτεμις Δηλιάς : II 131 a, 149 a.
Ἄρτεμις Δίκτυννα : II 146 a, b, 147 a, 149 a.
Ἄρτεμις Δικτύνναια : II 146 a.
Ἄρτεμις Δίλογχος : II 138 a.
Ἄρτεμις Εἰλείθυια : II 134 a, b, 142 b.
Ἄρτεμις Εἰνοδία : II 148 b.
Ἄρτεμις Ἑκαέργα : II 143 b.
Ἄρτεμις Ἑκαέργη : II 137 b.
Ἄρτεμις Ἑκάτα : II 133 a.
Ἄρτεμις Ἑκάτη : III 46 a.
Ἄρτεμις Ἑκατηβόλος : II 143 b.
Ἄρτεμις Ἐκβατηρία : II 149 a.
Ἄρτεμις Ἐκβατηρίας : II 149 a ; III 46 b.
Ἄρτεμις Ἐλαφηβόλος : II 142 b, 143 a, 149 a.
Ἄρτεμις Ἐλαφιαία : II 142 b.
Ἄρτεμις Ἐλαφιεία : II 143 a.
Ἄρτεμις Ἐλεία : II 135 b.
Ἄρτεμις Ἐλευθερα : II 148 a.
Ἄρτεμις Ἐλλοφόνος : II 142 b, 143 a.
Ἄρτεμις ἐν χιτῶνι : II 134 a, 138 b.
Ἄρτεμις Ἐνοδία : II 148 b ; III 47 a.
Ἄρτεμις Ἐπιπυργιδία : II 148 a.
Ἄρτεμις Ἐπίσκοπος : II 148 a.
Ἄρτεμις Ἑστίας : II 148 a.
Ἄρτεμις Εὐάκοος : II 140 b.
Ἄρτεμις Εὔκλεια : II 142 a, 147 b.
Ἄρτεμις Εὔλοχος : II 134 a.
Ἄρτεμις Εὐπαρθένος : II 141 a.
Ἄρτεμις Εὐπλόκαμος : II 141 a.
Ἄρτεμις Εὐπορία : II 149 a ; III 46 b.
Ἄρτεμις Εὐρίππα : II 145 b.
Ἄρτεμις Εὐρυνόμη : II 135 b.
Ἄρτεμις Εὐῶπις : II 140 b.
Ἄρτεμις Ἐφεσία : II 137 a, 151 a, 152 a.
Ἄρτεμις Ἡγεμόνη : II 138 b, 141 b, 148 a.
Ἄρτεμις Ἥκατη : II 134 a.
Ἄρτεμις Ἡλεία : II 135 b.
Ἄρτεμις Ἡμέρα : II 132 b, 140 b.
Ἄρτεμις Ἡμερασία : II 132 b, 140 b, 144 b.
Ἄρτεμις Θερμαία : II 135 a, 140 b ; V 219 b.
Ἄρτεμις Θερμία : II 135 a, 140 b, 149 a.
Ἄρτεμις Θηροκτόνος : II 142 b, 143 b.
Ἄρτεμις Θηροσκόπος : II 142 b.
Ἄρτεμις Θηροφόνη : II 143 b.
Ἄρτεμις Θηροφόνος : II 142 b.
Ἄρτεμις Ἰακυνθοτρόφος : II 135 a.
Ἄρτεμις Ἰμβρασίη : II 149 a.
Ἄρτεμις Ἰοχέαιρα : II 142 b.
Ἄρτεμις Ἱππία : II 145 b.
Ἄρτεμις Ἱπποσόα : II 145 b.
Ἄρτεμις Ἰσσωρία : II 147 a, 148 b.
Ἄρτεμις Ἰσώρα : II 148 b.
Ἄρτεμις Καπροφάγος : II 149 a.
Ἄρτεμις Καρυᾶτις : II 135 a, 139 b.
Ἄρτεμις Κεδρεᾶτις : II 135 a.
Ἄρτεμις Κελαδεινή : II 142 b.
Ἄρτεμις Κληδοῦχος : II 148 a.
Ἄρτεμις Κναγία : II 144 b.
Ἄρτεμις Κνακαλησία : II 144 b, 148 b.
Ἄρτεμις Κνακεᾶτις : II 144 b.
Ἄρτεμις Κολοηνή : II 154 a.
Ἄρτεμις Κορδάκα : II 139 b, 149 a, 154 a.
Ἄρτεμις Κόρη φερέζωος : II 154 a.
Ἄρτεμις Κορίη : II 141 a.
Ἄρτεμις Κορυθαλλία : II 142 b ; III 47 a.
Ἄρτεμις Κορυφαία : II 148 b.
Ἄρτεμις Κούρη : II 141 a.
Ἄρτεμις Κουρίδιος : II 142 a.
Ἄρτεμις Κουροτρόφος : II 142 a ; III 47 a.
Ἄρτεμις Κρησία Φαεσφόρος : II 151 a.
Ἄρτεμις Κυδωνιάς : II 147 a.
Ἄρτεμις Κυναγός : II 143 b.
Ἄρτεμις Κυνθία : II 149 a.
Ἄρτεμις Λαμπαδηφόρος : II 150 a.
Ἄρτεμις Λευκοφρυήνη : II 138 b, 153 b.
Ἄρτεμις Λητωΐς : II 131 a.
Ἄρτεμις Λιμενῖτις : II 149 a.
Ἄρτεμις Λιμενοσκόπος : II 149 a ; III 46 b.
Ἄρτεμις Λιμναία : II 135 b.
Ἄρτεμις Λιμνᾶτις : II 135 b.
Ἄρτεμις Λοξώ : II 137 a.
Ἄρτεμις Λοχεία : II 134 a, 142 b ; III 47 a.
Ἄρτεμις Λοχία : II 134 a.
Ἄρτεμις Λυγοδέσμα : II 136.
Ἄρτεμις Λύη : II 140 a.
Ἄρτεμις Λυκαία : II 143 b.
Ἄρτεμις Λυκοᾶτις : II 143 b.
Ἄρτεμις Λυσία : II 140 b.
Ἄρτεμις Λυσίζωνος : II 142 b ; III 47 a.
Ἄρτεμις Μενδησία : II 149 a.
Ἄρτεμις Μογοστόκος : II 134 a ; III 47 a.
Ἄρτεμις Μουνυχία : II 132 b, 138 a.
Ἄρτεμις Μυνδιάς : II 154 a.
Ἄρτεμις Νάνα : II 152 b.
Ἄρτεμις Νησσόος : II 149 a ; III 46 b.
Ἄρτεμις Νίκη : II 147 b.
Ἄρτεμις Οἰνοᾶτις : II 148 b.
Ἄρτεμις Ὀρειλόχη : II 148 b.
Ἄρτεμις Ὀρειτίς : II 148 b.
Ἄρτεμις Ὀρθία : II 136 b, 137 b.
Ἄρτεμις Ὀρθωσία : II 136 b.
Ἄρτεμις Ὀρτυγία : II 149 a.
Ἄρτεμις Οὐλία : II 140 a.
Ἄρτεμις Οὖπις : II 137 b, 138 a, 141 b.
Ἄρτεμις Παιδοτρόφος : II 142 b ; III 47 a.
Ἄρτεμις Παραλία : II 149 a ; III 46 b.
Ἄρτεμις Παρθένος : II 137 a, b, 141 a, 149.
Ἄρτεμις Παρθένος Ἁδμής : II 141 a.
Ἄρτεμις Παρθένος Αἰδοίη : II 141 a.
Ἄρτεμις Πατριῶτις : II 148 a.
Ἄρτεμις Πατρῴα : II 148 a.
Ἄρτεμις Πειθώ : II 148 b.
Ἄρτεμις Περασία : II 137 a.
Ἄρτεμις Περγαία : II 154 a.
Ἄρτεμις Περσία : II 152 b.
Ἄρτεμις Περσική : II 152 b.
Ἄρτεμις Πολιηόχος : II 148 a.
Ἄρτεμις Πολυβοία : III 47 a.
Ἄρτεμις Πολυθύσανος : II 150 b.
Ἄρτεμις Πολύμαστος : II 148 a.
Ἄρτεμις Πολυμέλαθρος : II 148 a.
Ἄρτεμις Πολύπτολις : II 148 a.
Ἄρτεμις Πότνια θηρῶν : II 145 a.
Ἄρτεμις Πρόδρομος : II 148 a.
Ἄρτεμις Πρόπολις : III 46 b.
Ἄρτεμις Προσηφα : II 149 a.
Ἄρτεμις Προστατηρία : II 148 a.
Ἄρτεμις Πρωτοθρονία : II 148 b.
Ἄρτεμις Πυθίη : II 139 a.
Ἄρτεμις Πυρωνία : II 148 b.
Ἄρτεμις Σαρωνία : II 135 b, 149 a.
Ἄρτεμις Σαρωνίς : II 149 a.
Ἄρτεμις Σελαναία : II 132 b.
Ἄρτεμις Σελασία : II 132 b.
Ἄρτεμις Σελασφόρος : II 132 b ; III 46 a.
Ἄρτεμις Σελήνη : II 134 b.
Ἄρτεμις Σκιέρεια : II 137 a.
Ἄρτεμις Σκυθία : II 137 a, 149 a.
Ἄρτεμις Σοωνδίνα : II 134 a ; III 47 a.
Ἄρτεμις Στυμφηλία : II 135 b.
Ἄρτεμις Σωσίπολις : II 147 b.
Ἄρτεμις Σώτειρα : II 135 a, 147 b, 149 a.
Ἄρτεμις Ταυρική : II 137 a, 149 a, 152 b.
Ἄρτεμις Ταυροπόλος : II 137 a. 139 a, 149 a.
Ἄρτεμις Ταυρώ : II 137 a.
Ἄρτεμις Ταυρωπός : II 137 a.
Ἄρτεμις Τιτανίς : II 141 a.
Ἄρτεμις Τιτυοκτόνος : II 131 b.
Ἄρτεμις Τμωλία : II 149 a, 154 a.
Ἄρτεμις Τοξότις : II 142 b.
Ἄρτεμις Τοξοφόρος : II 142 b.

Ἄρτεμις Τρικλαρία : II 141 b.
Ἄρτεμις Ὑμνία : II 139 a, 148 b.
Ἄρτεμις Φακελῖτις : II 136 b.
Ἄρτεμις Φιλομειραξ : II 142 a; III 47 a.
Ἄρτεμις Φιλορμιστείρα : II 149 a.
Ἄρτεμις Φωσφόρος : II 132 b, 133 b; III 46 a.
Ἄρτεμις Χελυτίς : II 139 b.
Ἄρτεμις Χησιάς : II 149 a.
Ἄρτεμις Χιτώνη : II 134 a.
Ἄρτεμις Χρυσῆ : II 138 a.
Ἄρτεμις Χρυσήνιος : II 145 b.
Ἄρτεμις Χρυσηλάκατος : II 142 b.
Ἄρτεμις Ὠκυλοχεία : II 134 a.
Ἄρτεμις Ὦπις : II 137 b.
Ἀρτεμίσια : II 151 b; III 986 b.
Ἀρτεμισιασταί : V 260 b.
Ἀρτεμίσιον : I 441 b.
Ἀρτεμισιῶν : I 441 b.
Ἀρτεμίτια : III 875 b.
Ἀρτιασμός : IV 322 b; V 28 b.
Ἀρτοθήκη : IV 781 b.
Ἄρτοι ἐσχαρῖται : I 1501 a.
Ἀρτοκοπεῖον : IV 494 b.
Ἀρτοκόποι : I 444 b.
Ἀρτοκόπος : IV 180 b.
Ἀρτοποιοί : IV 494 b.
Ἀρτοποιός : IV 499 b.
Ἀρτοπτεῖον : IV 494 b.
Ἀρτόπτης : IV 496 b.
Ἄρτος : IV 494 a.
Ἄρτος ἀγοραῖος : IV 497 b.
Ἄρτος ἀνάστατος : IV 497 a.
Ἄρτος βασυνίας : IV 499 b.
Ἄρτος βλωμαῖος : IV 497 a.
Ἄρτος δίπυρος : IV 497 a.
Ἄρτος θαλύσιος : IV 497 a, 907 b; V 176 b.
Ἄρτος θάργηλος : IV 497 a.
Ἄρτος καθαρός : IV 498 a.
Ἄρτος κόλλαβος : IV 497 a.
Ἄρτος κριβανίτης : II 1194 a.
Ἄρτος κύβος : IV 497 a.
Ἄρτος ὀκτάβλωμος : IV 497 a.
Ἄρτος πιτυρίας : IV 498 a.
Ἄρτος πλυτός : IV 497 a.
Ἄρτος ῥυπαρός : IV 498 a.
Ἄρτος στρεπτίκιος : IV 497 a.
Ἀρτῦναι : I 449 b.
Ἄρτυνοι : I 449 b; IV 660 a.
Ἀρτυτήρ : V 265 a.
Ἀρυβαλίς : I 454 a.
Ἀρύβαλλος : I 453 b, 454 a; II 373 a.
Ἀρυσάνη : I 454 b.
Ἀρυστήρ : I 454 a, b; II 373 a; IV 1579 b.
Ἄρυστις : I 454 b.
Ἀρύστιχος : I 454 a, 1550 b.
Ἀρύταινα : I 453 b, 454 a; II 373 a.
Ἀρύταιναι : I 453 b; II 1689 b.
Ἀρυτήρ : I 454 b.
Ἀρυτῆρες : II 1689 b.
Ἀρφοκράτης : III 12 b.
Ἀρχάγγελοι : III 1511 b.
Ἀρχαί : I 367 b, 368 a, b.
Ἀρχαὶ στεφανοφόροι : I 371 a.
Ἀρχαῖον : III 1435 b.
Ἀρχαιρέσια : I 372 a; III 843 a; IV 278 b.
Ἀρχαιρεσίαι : I 372 a, b; III 847 a; IV 1414 a.
Ἀρχαιρεσίαις (ἐν) : I 370 a, 372 a, b.
Ἀρχεῖα : I 371 a, 372 b.
Ἀρχεῖον : I 371 a, 372 b; IV 103 b, 330 b, 390 b; V 14 b.
Ἀρχεῖον τῶν ἐφόρων : I 373 a.
Ἀρχειοφύλαξ : V 19 a.
Ἀρχέλαοι : IV 451 a.
Ἀρχερανιστής : IV 1414 b; V 265 a.
Ἀρχή : II 1678 b; IV 542 a, 1408 a, 1509 b; V 319 b.
Ἀρχὴ αἱρετή : I 383 b.
Ἀρχὴ ἀνυπεύθυνος : V 568 a.
Ἀρχὴ γαμική : III 1645 a.
Ἀρχὴ κληρωτή : I 383 b.
Ἀρχὴ μόνη : I 368 a.
Ἀρχὴ τοῦ χρόνου : III 612 a.
Ἀρχὴ ὑπατική : I 1481 b.
Ἀρχὴ χειροτονητή : I 383 b.
Ἀρχηγέται : I 324 a; V 486 b, 487 a, 716 a.
Ἀρχηγέτης : I 313 b, 1300 a; III 143 a.
Ἀρχηγέτις : V 90 b.
Ἀρχηγὸς τῶν Θυιάδων : V 285 a.
Ἀρχιατρός : I 373 a; III 1669 a, 1690 a.
Ἀρχιατρὸς Σεβαστῶν : III 1698 b.
Ἀρχιβασσάρα : III 2139 a.
Ἀρχιβουκόλος : I 738 a; III 2138 b; V 265 a.
Ἀρχιγραμματεῖς : V 1031 b.
Ἀρχιγραμματεὺς ξυστοῦ : V 1028 b, 1031 b.
Ἀρχιδαίμονες : III 1511 b.
Ἀρχιδαυχναφορείσας : II 25 b.
Ἀρχιδενδροφόρος : V 265 a.
Ἀρχιδικαστής : IV 730 b.
Ἀρχιερανιστής : II 805 a.
Ἀρχιέρεια : I 374 a, b, 468 b; III 847 b.
Ἀρχιέρεια Ἀσίας : I 468 b.
Ἀρχιερεύς : I 374 a, 468 b, 516 b, 1086 a; II 149 b, 151 b, 859 b; III 234 b; IV 939 a; V 163 a.
Ἀρχιερεὺς διὰ βίου : I 374 a.
Ἀρχιερεὺς πρῶτος : V 1031 a.
Ἀρχιερεὺς σύμπαντος ξυστοῦ : V 1028 b.
Ἀρχιερεὺς συνόδου : V 1028 b.
Ἀρχιερεὺς τῆς Ἀσίας : I 420 a.
Ἀρχιερεὺς τοῦ ναοῦ : IV 58 a.
Ἀρχιερωσύνη : II 151 b, 1429 a.
Ἀρχιεροταμίας τῆς Ἀσίας : I 729 b.
Ἀρχιεροθύτης : III 182 a.
Ἀρχιθιασίτης : V 264 b.
Ἀρχικαμινευτής : III 1866 a.
Ἀρχικυνηγός : V 690 a.
Ἀρχιμάγειρος : IV 180 b.
Ἀρχιμύστης : V 265 a.
Ἀρχινύκτοφύλακες : III 572 b.
Ἀρχιπαραφύλαξ : IV 1469 b.
Ἀρχιπειραταί : IV 487 a.
Ἀρχιπρεσβευτής : II 1206 b; III 1028 b.
Ἀρχιπρύτανις : IV 743 b.
Ἀρχισκηπτοῦχοι : II 151 b.
Ἀρχισυνάγωγοι : III 625 a.
Ἀρχισυνάγωγος : V 265 a.
Ἀρχισωματοφύλακες : IV 1395 b.
Ἀρκιτέκτονες : I 374 b, 379 b; V 458 b.
Ἀρχιτέκτων : I 374 b, 375 a, 379 b, 380 a, 382 a; III 1866 a; IV 180 b; V 369 b, 459 a.
Ἀρχιφυλακίτης : III 1893 b.
Ἀρχιφύλαξ : III 1893 b.
Ἀρχιφύλαξ τοῦ ἔθνους : III 843 b.
Ἀρχοινόχους : V 265 a.
Ἄρχοντες : I 24 a, 369 a, b, 719 a; III 337 a, 625 a, 757 b, 898 a, 1511 b, 1552 b; V 1017 b.
Ἄρχοντες αἱρετοί : I 307 a, 370 a.
Ἄρχοντες ἀπὸ κυάμου : I 370 a.
Ἄρχοντες ἐθνικοί : III 835 a.
Ἄρχοντες κληρωτοί : I 307 a, 369 a.
Ἄρχοντες συνόδου : V 1031 b.
Ἄρχοντες τοῦ ἀργυρίου : III 1981 b.
Ἄρχοντες χειροτονητοί : I 307 a, 370 a.
Ἀρχός : II 1503 b.
Ἀρχοστάται : III 843 a.
Ἄρχων : I 368 a, b, 383 a, b, 384 a, 385 a, b, 386 a, 387 a, b, 533 a, 718 a; III 624 b; IV 607 b; V 162 a, 265 a.
Ἄρχων Βοιωτοῖς : IV 65 b.
Ἄρχων ἐν κοινῷ Βοιῶτων : I 387 b, 717 a.
Ἄρχων ἐν Ὀγχηστῷ : IV 65 b.
Ἄρχων ἐπώνυμος : I 1129 a.
Ἄρχων κυάμιστος : I 387 b, 718 b.
Ἄρχων μεσίδιος : III 1840 a.
Ἄρχων τοῦ δήμου : I 540 a.
Ἄρχων τῶν Πανελλήνων : III 849 b.
Ἄρχων τῶν τεκτόνων : I 380 a.
Ἀρχώνης : I 382 a; V 68 b.
Ἀρχώνης λιμένων : IV 591 a.
Ἀρωγοί : III 765 a.
Ἀρωματικῆς τῶν κυρίων Καισάρων : V 597 b.
Ἀσάμινθοι : I 409 a.
Ἀσάμινθος : I 464 a, 648 a, 650 a; IV 781 b.
Ἄσβεστος : I 464 a.
Ἄσβολος : V 593 b.
Ἀσέβεια : I 299 b, 465 b, 466 a, b, 467 a; II 1656 a; III 181 a, 1415 b; IV 529 a, 628 b.
Ἀσεβεῖς : I 299 b.
Ἀσεβοῦντες : III 1415 b.
Ἄσελλα : III 666 b; IV 493 b.
Ἀσιάρχης : I 467 b; III 846 a.
Ἄσιλλα : I 469 b.
Ἀσκαῖνος : III 1396 b.
Ἀσκάλαβος : I 1055 b.
Ἀσκαλάφος : I 1055 b.
Ἀσκαλίας : I 1146 b.
Ἀσκάντης : III 1020 a; IV 1122 a.
Ἄσκαρος : III 1451 a.
Ἀσκαύλης : V 315 a.
Ἄσκαυλος : V 315 a.
Ἀσκέραι : IV 371 b.
Ἄσκι : II 639 b.
Ἀσκίδιον : V 614 a.
Ἀσκίον : V 614 a.
Ἄσκηνος : III 1396 b.
Ἀσκληπεῖον : I 470 b.
Ἀσκληπιάδαι : III 1669 a.
Ἀσκληπιάς : III 183 b.
Ἀσκληπιασταί : I 470 b.
Ἀσκληπίεια : I 470 b.
Ἀσκληπιεῖον : I 470 b.
Ἀσκληπιός : I 124 a.
Ἀσκολίασμος : I 1484 b.
Ἀσκοπήρα : IV 386 b; V 616 b.
Ἀσκοποιός : V 617 a.
Ἀσκός : I 473 b; II 1227 a; III 319 a; V 613 b, 614 a, 615 b.
Ἀσκώλια : I 472 b.
Ἀσκωλιασμός : I 472 b.
Ἄσκωμα : V 615 b.
Ἀσκώματα : V 454 a.
Ἀσπανεύς : III 1633 a.
Ἀσπάραγος : I 1149 b.
Ἄσπασμός : IV 1059 a.
Ἀσπίδιον : I 1250 a.
Ἀσπιδίσκη : II 376 a.
Ἀσπιδοθῆραι : I 696 b.
Ἀσπιδοπηγός : I 1508 b; II 1093 a.
Ἀσπιδοποιός : II 1093 a.
Ἀσπίς : I 419 b, 1248 b, 1643 a; II 376 b, 404 a, 888 a, 893 b; III 602 a, 1366 a; IV 188 b.
Ἀσπὶς Ἀργολική : V 585 b.
Ἀσπὶς ἐν Ἄργει : III 76 a, b, 669 a.
Ἀσπὶς ὁμφαλόεσσα : V 584 b.
Ἀσπὶς χαλκῆ : II 891 a.
Ἀσπρατούρα : V 409 a.
Ἄσπρις : III 1250 b.
Ἀσσάρια : I 564 a; V 28 a.
Ἀσσάριον : I 564 a; IV 1352 b.
Ἄστακος : I 1167 a.
Ἀσταλέες : II 1667 a.
Ἀσταφίς : V 919 b.
Ἀστέρα ἀεροπετῆ : I 644 b.
Ἀστέρες ἀπλανεῖς : I 483 b.
Ἀστέρες κομηταί : I 483 b.
Ἀστέρες πλανηταί : I 483 a.
Ἀστερία : V 723 a.
Ἀστερίας : I 1163 b.
Ἀστερίσκος : II 1517 b; IV 1505 b.
Ἀστερισμοί : I 484 a.
Ἀστὴρ ἕσπερος : I 478 a.
Ἀστὴρ ἑωσφόρος : I 478 a
Ἀστὴρ φωσφόρος : I 478 a.
Ἀστηρία : III 46 a.
Ἀστράβη : III 1003 b.
Ἀστραγαλίσκος : IV 750 a.
Ἀστραγαλισμός : V 29 a.
Ἀστραγαλομαντεῖα : II 301 b; V 31 a.
Ἀστράγαλος : I 475 a; V 28 b.
Ἀστραπαί : II 1352 b.
Ἀστραπαῖς καὶ θυέλλαις τε καὶ βρονταῖς : V 718 a.
Ἀστραπός : V 778 a.
Ἀστρατεία : I 299 b, 475 b, 523 a; V 498 b.
Ἀστρατείας : III 1264 a.
Ἀστροβλησία : IV 875 b.
Ἀστροβολία : IV 875 b.
Ἀστροθεσίαι : I 484 a.
Ἀστρολάβος : I 488 b.
Ἀστρολογία : I 476 a, b; III 1634 a.
Ἀστρολόγοι : I 476 b.
Ἀστρονομία : I 476 a, b; III 1634 a.
Ἀστρονόμοι : I 476 b.
Ἀστροπελέκια : I 647 a.
Ἄστυ : V 746 b.
Ἀστυδρόμια : I 504 a.
Ἀστυνομικοί : I 504 b.
Ἀστυνόμιον : I 504 b, 505 a.
Ἀστυπάλαια : IV 453 b.
Ἄστυτις : I 1146 a.
Ἀσυλία : I 237 a, 505 a, b, 506 a, b, 507 a, b, 508 a; II 368 a, 814 a; IV 609 b, 738 a.
Ἄσυλον : I 509 a.
Ἄσυλον ἱερόν : I 510 a.
Ἄσυλος : I 505 a.
Ἀσφάλεια : I 237 a; IV 609 b, 737 b.
Ἀσχέδωρος : I 1160 a.
Ἄτα : V 1038 a.
Ἀταβυριασταί : I 510 a.
Ἀταβυριασταὶ Εὐφρανόρεοι Διός : I 510 a.
Ἀταβύριος : V 260 b.
Ἀταλάντη : I 510 b.
Ἄταρνον : I 1635 b.
Ἀτέλεια : I 237 a, 511 a, b, 512 a, b; III 588 b; IV 220 a, 609 b, 737 b; V 1007 b.
Ἀτέλεια ἁπάντων : I 511 b.
Ἀτέλεια ἱερῶν : I 511 b, 512 b; III 1880 b.
Ἀτέλεια μετοικίου : I 512 a.
Ἀτέλεια τῶν λειτουργίων : I 523 b.
Ἀτέλεια χοραγίας καὶ ἰατρικοῦ : I 512 b.
Ἀτέλεστος : III 500 b.
Ἀτέραμνον : I 529 a.
Ἄτη : III 693 b, 776 a.
Ἀτίμητοι : V 1019 a.
Ἀτιμία : I 521 b, 522 b, 524 a, b, 745 b; III 483 a, 888 a, 891 a.
Ἀτιμία κατὰ προστάξεις : I 524 a.
Ἄτιμοι : I 521 b, 523 a, b, 525 a.
Ἄτιμοι καθάπαξ : I 524 a.
Ἄτιμος : I 300 a, 522 a, 524 b, 525 a, 745 b.
Ἄτιμος καθάπαξ : I 522 b.
Ἄτλαντες : I 525 a.
Ἄτλας : I 478 a, 526 a.

Ἀτρακτος : I 920 a; II 1424 b; III 1915 a.
Ἀτράκτυλις : II 1425 a.
Ἀτταβοκαοί : V 261 a.
Ἀττάγας : I 1161 b.
Ἀτταγήν : I 1161 b.
Ἀτταλεῖαι : I 532 b
Ἀτταλισταί : I 532 b; III 336 b.
Ἀττικίζοντες : I 542 a.
Ἀττικισταί : I 542 a.
Αὐγουστάλια : I 561 b.
Αὐγουστεῖα : I 561 b, 811 a.
Αὐγουστεῖον : IV 1163 b.
Αὐγουστήσιοι : III 625 a.
Αὐλαία : I 561 a, 562 a; III 1470 a; V 672 b.
Αὐλαίαι : III 9 b.
Αὐλή : I 348 a; II 1194 b; III 604 b; IV 1451 b, 1480 a; V 11 b, 272 a, 672 b.
Αὔλημα ἄχορον : V 311 a.
Αὔλημα γαμήλιον : V 325 b.
Αὔλημα πυθικόν : V 327 b.
Αὐλήματα : V 318 a, 319 a, 321 a, 327 b.
Αὐλήματα ἐπικήδεια : V 325 a.
Αὐλήματα ἐπιτύμβια : V 325 a.
Αὐλήσεις : V 319 a.
Αὔλησις ψιλή : III 2079 b; V 319 a, 320 a.
Αὐληταί : I 1118 b; IV 793 b.
Αὐλητεῖς : II 949 a.
Αὐλητής : I 1118 a, b; IV 180 a, 1578 b; V 479 a.
Αὐλητὴς κύκλιος : I 1693 a; III 2082 a; V 322 b.
Αὐλητὴς μετὰ χοροῦ : V 322 b.
Αὐλητὴς πυθικός : V 322 b.
Αὐλητικῶς : III 868 b.
Αὐλητρίδες : III 1826 b; IV 1580 b.
Αὐλητρίδια : V 329 a.
Αὐλητρίς : IV 1364 a; V 330 a.
Αὐλίσκοι : I 489 b.
Αὐλίσκος : II 197 a.
Αὐλοδόκη : V 309 b.
Αὐλοθήκη : V 309 b.
Αὐλοί : I 489 b; IV 1596 b; V 311 a.
Αὐλοὶ ἀνδρεῖοι : V 310 b.
Αὐλοὶ ἄνισοι : V 305 a.
Αὐλοὶ βόμβυκες : V 311 b.
Αὐλοὶ γαμήλιοι : V 305 a, 311 b.
Αὐλοὶ γυναικεῖοι : V 310 b.
Αὐλοὶ δακτυλικοί : V 311 b.
Αὐλοὶ δίοποι : V 311 b.
Αὐλοὶ ἐμβατήριοι : V 311 b.
Αὐλοὶ ἡμίοποι : V 311 a, 316 b.
Αὐλοὶ ἰδοῦθοι : V 311 b.
Αὐλοὶ κιθαριστήριοι : V 316 b.
Αὐλοὶ κύκλιοι : V 311 b.
Αὐλοὶ λυσιῳδικοί : V 311 b.
Αὐλοὶ μεσόκοποι : V 311 b.
Αὐλοὶ παιδικοί : V 311 a, 316 b.
Αὐλοὶ παράτρητοι : V 311 a.
Αὐλοὶ παρθένιοι : V 311 a, 316 b.
Αὐλοὶ παροίνιοι : V 311 a.
Αὐλοὶ πυκνοί : V 311 b.
Αὐλοὶ σπονδειακοί : V 311 b, 321 a.
Αὐλοὶ σύῤιγες : I 338 a.
Αὐλοὶ τέλειοι : V 311 a, b, 316 b.
Αὐλοὶ τραγικοί : V 311 b.
Αὐλοὶ ὑπερτέλειοι : V 311 a, b, 316 b.
Αὐλοὶ ὑποθέατροι : V 311 b.
Αὐλοὶ ὑπόπτεροι : V 311 b.
Αὐλοὶ ὑπότρητοι : V 311 b.
Αὐλοὶ χορικοί : V 311 b.
Αὐλοποιοί : V 302 b.
Αὐλοποιός : V 310 b.
Αὐλός : III 34 b, 594 b; IV 191 a; V 523 a.
Αὐλὸς ἱποφορβός : III 1631 b; V 311 b.
Αὐλὸς κεραστής : V 312 b.
Αὐλὸς κιθαριστήριος : V 311 a.
Αὐλὸς μάγαδις : V 311 a.
Αὐλὸς πυθικός : IV 271 b; V 311 a.
Αὐλὸς τιτύρινος : V 313 b.
Αὐλὸς Φρύγιος : V 312 b.
Αὐλοτρῦπαι : V 304 a.
Αυλοτρύπης : V 310 b.
Αὐλῳδία : III 2080 b; V 319 a, 320 a.
Αὐλῳδός : IV 793 b; V 320 a.
Αὐλὼν : IV 1451 a.
Αὐξιθαλής : I 1035 b.
Αὖξις : I 1165 a.
Αὐτοκάβδαλος : III 1900 b.
Αὐτοκράτορες : I 399 b, 585 a; II 50 b, 1207 a; III 1026 b.
Αὐτοκράτωρ : I 585 a, 742 a; II 892 b; III 838 b, 1797 a.
Αὐτολήκυθοι : III 1025 a.
Αὐτόματα : III 1462 a.
Αὐτονομία : II 1199 a; IV 1369 b.
Αὐτόνομοι : I 586 a, b; V 259 b.
Αὐτοπολιτεία : III 834 a.
Αὐτοπραξία : V 439 b.
Αὐτοπώλης : IV 41 b.
Αὐτοπωλική : III 1732 a.
Αὐτοσχέδιος : IV 1596 a.
Αὐτοτελεῖς : I 386 a; V 243 a.
Αὐτοτελής : III 625 b.
Αὐτοχείλης : I 177 a.
Αὐτοχθων : III 612 a.
Αὐτοψία : II 310 a, 553 b.
Ἀφ' Ἑστίας ἄρχεσθαι : V 745 a, 748 b.
Ἀφαιρεῖσθαι : I 306 a.
Ἀφαίρεσις : I 427 a, 498 b; II 1654 b.
Ἀφαίρεσις εἰς ἐλευθερίαν : I 305 b, 306 a.
Ἀφαίρεσις τῶν αὖων : IV 911 b.
Ἀφάκη : I 1144 b.
Ἀφαμιῶται : I 306 a, 1564 a; II 1631 b; III 67 a; IV 395 b.
Ἀφανίζειν τὰ ὄντα : I 306 b.
Ἀφαρέες : II 1667 a.
Ἀφεδριατεύοντες : I 717 a.
Ἀφειδαντίδαι : II 859 b.
Ἀφελής : I 306 b, 307 a.
Ἄφεσις : IV 1454 b.
Ἄφεσις τῶν ἵππων : III 197 a; IV 189 a.
Ἀφεστήρ : I 307 a; II 1503 b.
Ἀφέται : I 307 a, b; III 70 a.
Ἀφέταιροι : III 344 b.
Ἀφέτης : II 628 a.
Ἀφίδρυμα : II 363 b.
Ἀφιδρύμενον : I 1448 b.
Ἀφίδρυσις : I 1448 b.
Ἀφιέρωμα : II 363 b.
Ἀφιερώμενον : I 1448 b.
Ἀφιέρωσις : I 1448 b.
Ἄφλαστον : I 308 b.
Ἄφοδος : III 987 a.
Ἀφορμή : I 307 b; III 2131 a; V 407 b.
Ἀφορμὴ ἰδία : I 307 b.
Ἄφριος : V 729 a, b.
Ἀφροδισιασταί : I 308 b.
Ἀφρόγαλα : III 884 b.
Ἀφρογένεια : V 721 b.
Ἀφρογενής : V 721 b.
Ἀφροδίσια : I 307 b; V 894 b.
Ἀφροδίσιος : V 728 b.
Ἀφροδισιών : V 729 a, b.
Ἀφροδίτη : I 483 a; V 721 b.
Ἀφροδίτη Ἀγνὴ Θέα : IV 1 59 2b.
Ἀφροδίτη Ἀερία : V 723 b.
Ἀφροδίτη Αἰνείας : V 724 a.
Ἀφροδίτη Ἀκραία : V 722 b, 723 b.
Ἀφροδίτη Ἀνδροφόνος : V 729 b.
Ἀφροδίτη Ἀνθεία : V 725 a.
Ἀφροδίτη Ἀνοσία : V 729 b.
Ἀφροδίτη Ἀστερία : V 723 a.
Ἀφροδίτη Ἀφρογένεια : V 721 b.
Ἀφροδίτη Ἀφρογενής : V 721 b.
Ἀφροδίτη Γαληναία : V 724 a.
Ἀφροδίτη Δωρῖτις : V 722 b, 724 b.
Ἀφροδίτη Εἰναλία : V 723 b.
Ἀφροδίτη Ἑταίρα : V 728 a.
Ἀφροδίτη Εὔκαρπος : V 724 b.
Ἀφροδίτη Εὔπλοια : IV 60 a; V 722 b, 724 a.
Ἀφροδίτη Ζείδωρος : V 724 b.
Ἀφροδίτη Ἡπιόδωρος : V 724 b.
Ἀφροδίτη Θαλασσαία : V 723 b.
Ἀφροδίτη Θαλασσίγονος : V 721 b.
Ἀφροδίτη Ναυαρχὶς : V 724 a.
Ἀφροδίτη Νικηφόρος : V 723 b.
Ἀφροδίτη Οὐρανία : V 723 a.
Ἀφροδίτη Πασιφάεσσα : V 723 a.
Ἀφροδίτη Πασιφάη : V 723 a.
Ἀφροδίτη Πασιφαής : V 723 a.
Ἀφροδίτη Πόντια : V 723 b.
Ἀφροδίτη Ποντογένεια : V 721 b.
Ἀφροδίτη Ποντογενής : V 721 b.
Ἀφροδίτη Πόρνη : V 728 a.
Ἀφροδίτη Φιλομμειδής : V 731 b.
Ἀφροδίτη Φιλοπάννυχις : V 731 a.
Ἀφρόδιτος : III 136 a.
Ἀφρόλιτρον : IV 86 a.
Ἀφρόνιτρον : IV 86 a.
Ἀφρός : I 1166 a.
Ἀφρὸς νίτρου : IV 86 a.
Ἀφύη : I 1165 b.
Ἀφυταῖος : V 913 a.
Ἀχαΐνη : I 1059 b; V 241 a.
Ἀχάνη : I 25 a.
Ἀχάτης : II 1461 a.
Ἄχεα : I 1056 a; III 495 a.
Ἀχελῴος : I 25 a.
Ἀχελῷος : I 25 a.
Ἄχερδος : I 1152 b.
Ἀχθοφόρος : I 647 a.
Ἀχίλλειος : IV 1442 a.
Ἀχιλλεύς : I 26 b.
Ἀχίτωνες : V 415 b.
Ἀχράς : III 1249 b, 1630 a, 1631 b; IV 1570 b.
Ἀχρός : IV 912 b.
Ἀχυρών : V 872 a.
Ἄψηφοι : I 293 b.
Ἀψῖδες : I 494 a; IV 566 a, 1077 a.
Ἀψίνθιον : IV 607 a.
Ἀψινθίτης : V 921 a.
Ἀψίς : II 11 b, 1635 a; II 1256 b; IV 1540 b.
Ἀψὶς τροπαιοφόρος : V 515 b.

B

Βαβούλιον : I 1698 b.
Βαγαῖος : I 592 a.
Βάθος : I 965 a; V 339 b.
Βάθρα : IV 1453 b.
Βάθρον : II 468 b; IV 1111 a, b, 1551 a.
Βαθύς : I 934 a.
Βαίτα : V 767 a.
Βαίτη : I 645 a; IV 372 a.
Βαιτύλια : I 642 a.
Βαιτύλιον : I 643 b.
Βαίτυλοι : I 642 a.
Βαίτυλος : I 643 b, 645 a.
Βακτηρία : I 639 a, b, 641 b; III 222 a.
Βάκτρον : I 639 a; III 666 a.
Βακύλιον : I 1698 b.
Βακχεασταί : V 259 a.
Βακχέβακχος : I 605 b.
Βακχεία : III 506 b; V 265 b.
Βακχεῖος : I 592 a.
Βακχεύοντες Διονύσῳ : I 165 b.
Βακχεύς : I 592 a.
Βακχιάδαι : II 859 b.
Βάκχη : III 1479 b.
Βακχισταί : V 259 a, 260 b.
Βάκχοι : V 259 a, 260 b.
Βάκχος : I 591 b, 592 a, 1164 a; III 1191 a, 2139 a.
Βακχῶν θυρσαδδωᾶν καὶ παδωᾶν : V 287 b.
Βαλαικάκες : I 916 a.
Βάλαικες : I 916 a.
Βαλανάγρα : IV 1244 a.
Βαλανεῖον : I 648 a, 651 b.
Βαλανεύς : I 649 a, b; II 1698 a.
Βαλανήφαγοι : I 1154 b.
Βαλάνια : IV 1244 b.
Βαλανίτης : I 649 b.
Βαλανοδόκη : IV 1243 b.
Βάλανοι : I 1155 a, 1168 a; IV 1412 b.
Βάλανον : I 1155 a.
Βάλανος : I 1155 a; III 1243 b, 1628 b; IV 1244 a.
Βάλανος Διός : I 1154 b, 1155 a.
Βαλαντίδιον : III 1624 a.
Βαλάντιον : III 1624 a.
Βαλαντιοτόμοι : III 830 a, 1624 a.
Βαλανώδη : I 1149 b.
Βαλαύστιον : I 874 a.
Βαλβίς : IV 1454 b.
Βάλεκες : I 916 a.
Βαλίος : II 799 a.
Βαλλαχράδες : I 647 a.
Βάλλειν ἄγκυραν ἱεράν : I 267 b.
Βαλλητύς : I 647 b; III 930 b.
Βάμμα : V 339 b.
Βάναυσοι : I 441 b; IV 1151 b.
Βάναυσος : I 240 a; II 1703 b.
Βάπται : I 666 b; III 2139 a.
Βάπτειν : V 339 b.
Βάραθρον : I 667 a.
Βάρβαροι : I 670 a, b.
Βαρβαρόφωνοι : I 670 b.
Βάρβιτος : III 1449 b.
Βᾶρις : III 1766 b.
Βάρμος : III 1449 b.
Βαρύβρομα : V 559 a.
Βαρύδουπα : V 559 a.
Βάρωμος : III 1449 b.
Βασανισταί : I 369 a; IV 678 b; V 147 b.
Βασανιστής : II 130 a.
Βασανίτης : III 933 a.
Βάσανοι : V 147 b.
Βάσανος : I 264 b, 1548 a.
Βάσεις : V 372 a.
Βασίλαι : III 870 a; IV 1085 a.
Βασιλεία : I 677 a, 681 a; IV 821 b.
Βασίλειον : I 681 a; III 216 b; IV 280 a.
Βασιλεῖς : II 547 a; V 567 b, 1007 b.
Βασιλεύοντες : I 382 b.
Βασιλεύς : I 368 a, 382 b, 383 a, 385 a, b, 386 a, b, 1564 b; II 735 b, 861 a; III 1415 b; IV 821 b, 1117 a; V 85 b, 572 a, 773 b, 1037 b.
Βασιλεὺς Ἰώνων : III 842 b.
Βασιλῆες : II 860 b, 1502 b; III 695 a.
Βασιλίδες : I 371 a.
Βασιλικά : I 680 b.
Βασιλικαί : I 1154 b.
Βασιλική : I 677 b.
Βασιλίνδα : I 681 a.
Βασίλινναι : I 386 b.
Βασίλισσα : I 374 a, 386 b, 403 a, 466 b; II 325 b.
Βάσις : IV 1111 b.
Βασκανία : II 114 b, 983 a; IV 1355 b.
Βάσκανοι : III 1497 b.
Βάσκανος : IV 1355 b.
Βασκοσύναι : III 1511 a.
Βασμίδες : V 779 b.
Βασσάρα : I 681 b.
Βασσαρίδες : III 1479 b.
Βασσαρίς : I 681 b; IV 40 b.
Βάσταξ : I 647 a.
Βατήρ : II 1691 b; III 5 b; IV

1054 b, 1055 a, b, 1056 a; V 187 a.
Βατιάκη : I 682 b.
Βατιάκιον : I 682 b.
Βάτινα : I 1154 b.
Βάτος : I 1163 a; V 366 b.
Βατραχίς : III 218 b; V 338 b.
Βάτραχος : I 1164 b.
Βαυβώ : I 683 a, b.
Βαυκαλία : I 683 a.
Βαύκαλις : I 683 b; V 921 b.
Βαύκαλις τετρακύκλος : I 683 b.
Βαυκίδες : I 683 b; V 767 b.
Βάφα : IV 1601 a.
Βαφεῖον : V 339 b.
Βαφεῖς : I 444 b; II 949 a; V 341 a.
Βαφεῖς χαλκοῦ : I 422 b.
Βαφεῖς χρυσοῦ : IV 1493 b.
Βαφεύς : V 338 b, 339 a.
Βαφή : I 121 a; II 1093 b; V 339 b.
Βαφική : V 338 b, 339 b.
Βδέλλα : V 713 b.
Βεβαιωτῆρες : I 303 a.
Βεβηματισμένη : V 780 b.
Βέδυ : II 639 b.
Βειθυνιάρχης : III 846 b.
Βέλεμνον : II 1353 a; III 1875 b.
Βέλη : V 372 a.
Βελλεροφόντης : I 684 b.
Βελλεροφῶν : I 684 b.
Βελομαντεία : II 301 b.
Βελόνη : I 61 a.
Βελονίς : I 61 b.
Βελονοθήκη : I 62 a.
Βελοποιΐα : V 363 b.
Βελοποιϊκή : V 363 b.
Βελοποιός : II 1093 a.
Βέλος : II 1353 a; III 1875 b; IV 997 b.
Βέλος Ἀχαϊκόν : II 1364 b.
Βέλος Διός : II 1358 a.
Βελοστασία : V 363 b.
Βελόστασις : V 363 b.
Βέλτιστοι : I 425 a.
Βέμβηξ : V 541 a.
Βεμβινεῖς : IV 453 b.
Βέμβιξ : V 541 a.
Βενδιαῖος : I 686 b.
Βενδιδαῖος : I 686 b.
Βενδίδεια : I 686 a.
Βένδις : I 686 b; II 138 a; III 48 a.
Βένδις δίλογχος : I 687 a.
Βένετοι : III 209 b.
Βεστιάριοι : V 761 a.
Βεστίτωρ : V 773 b.
Βεστίτωρες : V 761 a.
Βῆμα : III 1728 a, 1729 b; IV 451 a; 518 b, 766 a; V 286 a, b, 322 b, 417 a.
Βῆμα (ὁ περὶ τὸ) : I 172 a.
Βῆμα διπλοῦν : IV 339 a.
Βῆμα καὶ θρόνος ὑψηλός : V 280 a.
Βήρυλλος : II 1462 b.
Βῆσα : I 689 a.
Βησίον : I 689 a.
Βῆσσα : I 689 a; IV 915 a.
Βία : III 694 a; V 927 a b.
Βίαια : IV 134 b.
Βίαιον : I 705 b, 706 a.
Βιβάριον : IX 959 a.
Βιβλιαφόρος : II 908 b.
Βίβλινος : V 915 a.
Βιβλιογράφος : III 1231 b.
Βιβλιοθήκη : I 707 a.
Βιβλιοθήκη ἐγκτήσεων : V 405 b, 409 b, 438 b.
Βιβλίον : II 708 a; III 971 a, 1177 a.
Βιβλιοπωλεῖον : V 8 a.
Βιβλιοπώλης : III 1231 b.
Βιβλιοφύλακες : I 707 b; IV 674 a.
Βίβλοι ἱεραί : III 1236 a.
Βίβλος : III 1177 a; IV 319 a.
Βιδαῖοι : I 132 b.
Βίδεοι : I 709 a; II 635 a, 889 b.
Βίδεος : I 709 a.
Βιδιαῖοι : II 889 b.
Βιδιαῖος : I 709 b.
Βίδυοι : I 709 a; II 635 a, 889 b.
Βίδυος : I 709 b.
Βιθυνιάρχης : I 713 a.
Βικίδιον : I 711 b.
Βικίον : I 711 b, 1144 b.
Βῖκος : I 711 a, 1144 b; IV 226 a.
Βιόδωρος : I 1034 b.
Βιοκωλύται : III 969 a; IV 1469 b.
Βιολόγοι : III 1902 b.
Βίος : I 388 b.
Βίοτος : III 1746 b.
Βισβαία : I 712 b.
Βίσβη : I 712 b.
Βίττακος : I 704 a.
Βλάβη : I 713 a; III 2131 a; IV 134 b.
Βλάβος : I 713 a.
Βλάττη : IV 773 b.
Βλαῦται : I 362 a, 713 b; V 767 b.
Βλαυτία : I 362 a, 713 b, 1558 b.
Βλαυτοῦν : IV 1390 a.
Βλεννός : I 1164 b.
Βλέορον : I 916 a.
Βλῆτρον : V 336 a.
Βλίτον : I 1148 a.
Βοαγός : I 713 b; II 419 b.
Βοαρμία : III 1914 a.
Βόαυλος : IV 1448 a.
Βόεια : IV 117 a.
Βοή : II 295 b; III 895 a.
Βοηγία : II 249 b; V 52 b.
Βοηδρόμια : I 713 b.
Βοηδρόμιος : I 313 a.
Βοηδρόμος : I 713 b.
Βοήθεια : I 714 a.
Βοηθήματα : I 252 a.
Βοηθήσαντες : I 714 a.
Βοηθός : II 642 b.
Βόθροι : V 718 b.
Βόθρον : II 845 b.
Βόθρος : III 148 b; IV 912 a; V 496 b.
Βόθρος ὀγκαῖος : I 1061 a.
Βόθυνον : II 845 b.
Βόθυνος : III 148 b, 1875 a; IV 116 a; V 496 b.
Βοθύς : V 496 b.
Βοιωτάρχαι : I 716 a; II 899 a.
Βοιωτάρχης : I 716 a; III 848 b.
Βοιωτουργίς : II 1445 a.
Βολὰ ἐπίκοσμος : V 1009 b.
Βολβίνη : I 1148 b.
Βόλβιτα : IV 904 a.
Βολβός : I 1148 b.
Βολβοφακῆ : I 1144 b.
Βολβώδη : I 1148 a, 1149 b.
Βολγός : I 750 a.
Βόλιτον : I 720 a.
Βολύμνιοι : III 625 a.
Βομβύκια : I 720 a.
Βομβυκίας : V 302 b.
Βομβύλη : I 720 a; IV 1252 a.
Βομβύλιοι : I 720 a.
Βομβύλιος : I 720 a; II 373 a; III 1402 a; IV 1252 a.
Βόμβυξ : V 302 a, 304 a, 307 b, 313 a.
Βομβωνάρια : IV 195 a.
Βόρβορος : III 500 a.
Βορεασμοί : I 737 b,
Βοσκάδες : I 1162 a.
Βόσκων : II 935 b.
Βόσπορος : III 568 b.
Βόστρυχον : I 1356 a.
Βοτάνη βαφική : III 920 b.
Βοτάνη ἱερά : V 736 a.
Βοτάνη κυνοκεφαλίδιος : III 1506 a.
Βοτάνη πολυτίμητος : IV 1338 b.
Βοτρύδια : III 445 b.
Βοτρυΐτης : II 1463 a.
Βοτρυῖτις : III 935 b.
Βότρυς : V 288 b, 912 b.
Βοῦα : I 132 a; II 464 a, 889 b.
Βουάγορ : I 132 a, 713 b; II 464 a, 889 b.
Βουαγός : I 132 a, 713 b; II 464 a.
Βοῦαι : I 132 a, 713 b.
Βουγεναί : I 304 b.
Βουγενής : I 619 b.
Βούγλωσσος : I 1167 a; IV 1390 a.
Βουζύγαι : II 859 b; III 2140 a.
Βουζύγης : I 353 a; II 270 a.
Βουζύγιον : I 439 b.
Βουθυσίαι : IV 185 b.
Βουθυτοῦσα : V 848 b.
Βούκεντρον : IV 1511 b.
Βούκερας : I 1145 a.
Βουκόλοι : I 738 a; V 258 b.
Βουκόλος : III 2138 b; IV 252 b, 914 a.
Βουκόπια θεοδαίσια : V 205 b.
Βουκόπια θευδαίσια : V 205 b.
Βουλαία : II 46 b.
Βουλαῖος : I 1045 b.
Βούλαρχοι : III 838 b.
Βούλαρχος : IV 1205 a.
Βουλεύσας : I 745 a.
Βουλεύσασθαι περὶ τινῶν : I 369 a.
Βουλεύσεις : I 744 b.
Βούλευσις : I 744 a, b, 746 a; II 646 b; III 490 a.
Βουλευταί : I 152 a, 738 a, b, 743 a; III 842 a.
Βουλευτήρια : III 695 b.
Βουλευτήριον : I 151 a, 153 a, 367 a, 741 b; III 696 a; IV 179 b V 14 b.
Βουλευτής : I 744 a, b; II 936 b.
Βουλευτικόν : V 201 a.
Βουλή : I 24 a, 152 a, 367 a, 896 b, 528 a, 719 a, 738 a, 739 a, 744 a, 1227 a, 1565 a; II 40 b, 860 b, 1503 a; III 695 b; IV 1408 a; V 992 b.
Βουλὴ γερόντων : I 738 a.
Βουλὴ ἐν Ἀρείῳ πάγῳ : I 396 b.
Βουλὴ ἐξ Ἀρείου παγοῦ : I 536 b, 539 a.
Βουλὴ ἡ ἄνω : I 536 b, 539 b, 738 b.
Βουλὴ ἡ κάτω : I 539 b, 738 b.
Βουλὴ κυρία τῶν μεγίστων : I 539 a.
Βουλὴ ναυκράρων : I 738 b.
Βουλὴ Ὀλυμπική : IV 179 a.
Βουλὴ πεντακοσίων : I 741 b.
Βουλὴ σύγκλητος : IV 1185 a.
Βουληφόροι : I 152 a, 738 a; II 860 b.
Βουλλωτήριον : IV 1331 b.
Βουλογράφος : III 1553 a.
Βουμέλιος : III 1245 b.
Βουνιάς : I 1148 a.
Βουπλῆξ ; I 624 b, 711 b; IV 1511 b.
Βούπρηστις : V 713 b.
Βοῦρβος : I 1148 b.
Βοῦς : IV 913 b.
Βοῦς Διός : II 249 a.
Βούσταθμον : IV 913 b, 1448 a.
Βούστασις : V 871 b.
Βουστροφηδόν : I 497 a; V 26 b, 166 a.
Βουτάδαι : II 859 b.
Βουτύπος : II 269 b.
Βούτυρον : I 755 b.
Βούτυρος : I 755 b.
Βουτυροφάγας : I 756 a.
Βουφόνια : II 269 a; III 1415 b, 1429 b.
Βοῶνα : I 737 b.
Βοῶναι : I 369 b, 370 a.
Βοώνης : I 737 b.
Βοωνία : I 737 b.
Βραβεῖς : II 1156 a.
Βραβεύς : I 149 b.
Βραβευτής : I 149 b; II 695 b.
Βράβυλα : I 1152 b.
Βράθυ : III 291 b.
Βράκες : I 746 a.
Βρασίδεια : I 747 b.
Βρασίδειοι : I 317 b.
Βραυρονία : III 2046 b.
Βραυρώνια : I 748 b.
Βρένθιον : V 595 a.
Βρεφοκτονία : III 488 b.
Βρεφοτροφεῖον : IV 240 b.
Βριακχος : I 605 b.
Βριαρεύς : I 750 a.
Βριμώ : III 48 a.
Βριτόμαρτις : I 750 b.
Βριτύς : I 603 b.
Βρομιάς : I 752 a.
Βρόμιος : I 605 b.
Βρόμος : II 1345 b; IV 498 a, 909 a; V 559 a.
Βρονταί : II 1352 b.
Βροντεῖον : II 449 b; III 1474 b.
Βροχίδες : IV 851 a.
Βροχίς : I 528 a.
Βρόχος : IV 368 a, 851 a; V 402 b.
Βρυλλιχισταί : IV 1038 a.
Βρυτίδαι : II 859 b.
Βρῦτον : I 1087 b.
Βρῶμος : II 1345 b.
Βύβλος : IV 319 a.
Βυκάνη : I 752 b.
Βύνη : III 526 a.
Βύρσα : I 1508.
Βυρσεῖον : I 1506 a.
Βυρσεῖς : I 444 b.
Βυρσεύς : I 1505 a.
Βυρσοδέψης : I 1505 a.
Βυρσοδέψιον : I 1506 a.
Βυρσοποιός : I 1505 a.
Βύσσα : III 526 a.
Βύσσος : I 756 a; IV 910 b.
Βύσσος ξανθός : I 756 b.
Βυσσουργοί : V 175 b.
Βυτίνη : III 907 b.
Βωλίτης : I 1156 b.
Βωμίσκος : V 743 b.
Βωμολόχοι : I 33 b.
Βωμολόχος : IV 331 b.
Βωμονείκης : III 892 b.
Βωμονίκης : I 720 b; II 130 b, 464 b.
Βωμός : I 347 a, 350 a; II 372 a; III 148 b; IV 362 a, 968 a.
Βωμὸς ἀγυιεύς : I 169 a.
Βωμὸς κεράτινος : I 351 a.
Βωμὸς κεράτων : I 351 a.
Βωμὸς λίθου λευκοῦ : IV 1453 b.
Βωμὸς πρόναος : I 348 b.
Βωμὸς τῶν ἀνέμων : V 718 a.
Βῶξ : I 1166 b.
Βωρεῖς : IV 453 b.
Βωτιάνειρα : I 1034 b.

Γ

Γαβαθόν : V 522 b.
Γαβριήλ : III 154 b.
Γάγγαμον : IV 852 a.
Γαβυλλίς : I 1149 b.
Γαῖα : I 477 b; V 73 b.
Γαῖσος : II 1428 a.
Γάλα : I 493 b; III 883 b.
Γαλατάρχης : II 1428 b; III 847 a.
Γαλατεία : IV 74 a.
Γαλαξαύρη : IV 144 b.
Γαλάξια : II 1429 a; III 886 a; IV 264 a, 962 b.
Γαλαξίας : I 1163 a.
Γαλάξιος : I 314 a.
Γαλεάγρα : I 981 a.

Γαλεοί : I 1163 b.
Γαλῆ : I 699 a; II 1429 b.
Γαλήνη λευκή : III 526 a.
Γαλινθιάδια : II 1453 b.
Γάλλος : II 1455 a.
Γαμβρός : I 737 b.
Γαμηλία : III 450 a, 1640 b; IV 445 b.
Γαμήλιον : V 319 a.
Γαμηλιών : III 674 a.
Γαμική : III 179 a.
Γαμοδαίσια : III 179 a, 1650 a.
Γάμον ἄγαμον : III 450 a.
Γαμόροι : II 1547 b.
Γάμος : II 1639 b; IV 1264 a; V 1011 b.
Γάμος ἱερός : I 288 a; II 19 a, 863 b; III 77 b, 177 a, 449 b, 678 a, 679 a, b, 702 a; V 206 a.
Γάμος πολυτάλαντος : III 1830 b.
Γαμοῦντες : IV 370 b.
Γανυμηδεῖται : V 261 a.
Γάνωσις : IV 1147 b; V 591 a.
Γάρνον : I 1635 b.
Γάρον : II 1459 a.
Γαστερόχειρες : I 1694 a.
Γάστραι : I 73 a.
Γαστραφέτης : II 1459 b; V 364 a.
Γαστρία : I 73 a.
Γάστρις : IV 499 a.
Γαστρόπτης : II 373 b.
Γάττος : I 699 b.
Γαυλός : I 778 a, 932 a; II 1459 b; III 1701 b, 1766 b; IV 1357 b.
Γαυσάπης : II 1459 b.
Γεισιπόδισμα : I 1341 a; III 1493 a.
Γεῖσον : I 1339 a; IV 336 b.
Γελαρίη : I 1164 a.
Γελγίδια : I 1149 a.
Γέλγις : I 1149 a.
Γελέοντες : IV 451 b.
Γελοιαστής : IV 435 b.
Γελχανός : V 986 b, 1000 a.
Γέλως σαρδόνιος : IV 1085 b.
Γελωτοποιοί : I 33 b, 170 a; II 228 b.
Γελωτοποιός : IV 321 b, 1156 a.
Γενάρχης : III 625 a.
Γενεά : II 305 b.
Γενεάρχης : I 859 b.
Γενεᾶτις : I 1166 b.
Γενέη : IV 987 b.
Γενέθλια : IV 2 b.
Γενέθλια θύειν : I 1528 b.
Γενεθλιακή : I 476 b.
Γενεθλιακοί : I 476 b.
Γενεθλιαλογία : I 476 b; III 1634 b.
Γενέθλιοι : V 745 b.
Γενεθλιολογία : I 476 b.
Γενειάς : I 667 b.
Γενειαστήρ : II 1335 a.
Γένειον : I 667 a, b.
Γενέσια : II 1380 a; IV 2 b; V 77 a.
Γένεσις : II 1494 a.
Γενετυλλίδες : I 308 b.
Γενετυλλίς : III 852 a.
Γένη : I 533 a, b, 534 b, 537 a; II 857 b; IV 1414 b; V 242 b, 247 a, 248 b, 249 a, 250 a, 311 a, 487 a.
Γενῆται : II 1495 a.
Γενναῖοι : I 180 a.
Γεννῆται : II 232 b, 858 b.
Γένος : I 532 b, 533 a, b, 536 b, 537 a; II 861 b, 1494 a; IV 987 b, 1556 a; V 158 b, 387 a, 716 a.
Γένος ἀρχιερατικόν : I 374 a.
Γένυς : III 8 a.
Γεραιραί : II 1549 b.
Γεραίστια : II 1549 b; IV 68 a.
Γεράνειον : IV 780 b; V 353 a.
Γέρανος : I 702 b, 1162 a; II 58 a, 1668 b; III 1461 a, 1471 b, 1899 b; IV 1034 b, 1035 a; V 353 a, b, 354 a.
Γερανουλκός : IV 1035 a.
Γεραραί : II 238 a, 1549 b.
Γεραροί : I 540 a.
Γέρας : II 860 b, 1503 a.
Γερδιακόν : V 175 b.
Γέρδιον : V 165 a.
Γερδιός : V 165 a.
Γερεαφόρος Βασιλέων : IV 934 b.
Γέρη : IV 941 a, 970 a.
Γερμανίκεια : II 630 b.
Γέροντες : I 152 a, 738 a; II 860 b, 861 b, 1503 b, 1550 a, b, 1551 a, b, 1552 a, b, 1553 a, b, 1554 a; III 624 b, 756 b; IV 408 a, 1185 a.
Γεροντία : II 1550 a.
Γερουσία : I 24 a, 383 a, 738 b, 739 a, 1565 a; II 665 b, 1549 b, 1550 a, b, 1551 a, b, 1552 a, b, 1553 a, b, 1554 a, b; III 624 b, 625 a, 897 b; IV 1185 a; V 259 a.
Γερουσία ἱερά : III 171 b, 2140 b.
Γερουσιάρχης : III 624 b.
Γερουσιαρχῶν : III 624 b.
Γέρρα : V 118 a.
Γέρρον : I 222 a, 1250 b, 1556 a.
Γερροχελώνη : IV 210 a.
Γέρων ἅλιος : IV 714 a; V 483 a, 484 a, b.
Γερωσία : II 1550 a.
Γεροχία : II 1550 a.
Γέφυρα : II 1548 b; IV 559 b.
Γεφυραῖοι : II 859 b; IV 560 a.
Γεφυρίς : II 1549 a.
Γεφυρισμοί : II 1548 b.
Γεωγραφία : II 1520 a.
Γεωδαισία : II 1547 b.
Γεωμέτραι : II 473 a.
Γεωμέτρης : II 1543 a; III 264 a.
Γεωμετρία : II 1543 a.
Γεωμόροι : II 861 a, 1547 a.
Γεωνόμοι : I 1302 a.
Γεωργοί : II 1547 a.
Γεωργοὶ δημόσιοι : III 967 b.
Γῆ : I 358 b, 477 b; V 73 b, 871 b.
Γῆ βασιλική : III 959 b; IV 354 a.
Γῆ κεραμική : II 1118 b.
Γῆ κεραμίς : II 1118 b.
Γῆ κεραμῖτις : II 1118 b.
Γῆ κιμωλία : I 649 a.
Γῆ κουροτρόφος : I 41 a.
Γῆ οὐσιακά : III 960 a.
Γῆ πεφυτευμένη : I 720 b.
Γῆ πλυντρίς : III 999 b.
Γῆ σημαντρίς : I 1562 b; IV 1327 b.
Γῆ σμηκτρίς : III 999 b.
Γῆ τιτανίς : V 160 a.
Γῆ Ὑττηνία : V 610 a.
Γῆ ψιλή : I 720 b.
Γηθυλλίς : I 1149 a.
Γηνενέες : V 346 a.
Γῆρας : I 1126 b; III 112 a.
Γηροτροφία : III 1646 a.
Γήτειον : I 1439 b.
Γήτειον κοιλόφυλλον : I 1149 b.
Γιγαντολέτις : II 1558 a.
Γίγγλαρος : V 313 a.
Γίγγρας : I 73 a; V 312 a.
Γιγγρίας : V 317 a.
Γίγγρος : I 73 a; V 312 a, 316 b.
Γίννος : III 2020 b.
Γλάνις : I 1163 b.
Γλαρίδες : III 927 a.
Γλαρίς : IV 1538 a.
Γλαυκειοῦς : V 538 b.
Γλαύκη : IV 74 a.
Γλαῦκος Πόντιος : II 1612 b.
Γλαύξ : II 293 b; III 1899 b.
Γλεῖνος : III 1243 a, 1629 b.
Γλοιός : IV 1532 a.
Γλυκισμός : IV 1509 a.
Γλυκύ : IV 499 b.
Γλυκύμηλα : I 1151 b.
Γλυκύς : II 249 b; V 914 a, 920 b.
Γλύπτης : IV 1137 a.
Γλυπτική : IV 1137 a.
Γλύφανον : V 335 a.
Γλύφανος : I 809 b.
Γλυφεῖα : III 927 a.
Γλύφειν : V 333 b.
Γλυφίδες : IV 997 b.
Γλυφίς : I 390 a.
Γλῶττα : III 594 b, 1254 b; V 306 a, 523 b.
Γλωττίς : III 1254 b; V 306 a.
Γλωττοκομεῖον : V 307 a, 310 b.
Γλωττοποιός : V 310 b.
Γλωχῖνες : IV 997 b.
Γναφάλιον : III 1015 b.
Γναφεῖς : I 444 b.
Γνήσιοι : V 1012 a, 1013 b, 1016 a.
Γνήσιος : I 75 b; V 1011 b, 1013 b.
Γνῶμα : I 964 a.
Γνώμη : III 183 b.
Γνώμονες : I 403 a.
Γνώμων : I 485 b, 492 b; IV 103 b; 1505 b.
Γνώριμοι : II 861 a; III 234 a.
Γνωρίσματα : I 1561 b.
Γόγγρος : I 1163 b.
Γογγύλη : I 1148 a.
Γογγυλίς : I 1147 a, 1148 a.
Γογγύλοι : I 1501 b.
Γόης : IV 628 a.
Γοητεία : III 1494 b.
Γόητες : I 299 b, 300 a.
Γομφάρια : I 1165 a.
Γόμφοι : I 754 a; IV 1540 b.
Γόμφος : I 1238 a, 1588 b; II 1615 b; III 604 a; IV 1244 b; V 336 a.
Γομφοῦν : V 336 a.
Γονεύς : II 1494 a.
Γονυπετεῖν : I 81 a.
Γοργώ : II 1615 b.
Γοργῶπις : I 103 a; II 1616 b.
Γορδιάνεια : IV 1285 b.
Γουνάζεσθαι : I 81 a.
Γράβιον : II 1025 b.
Γράδιον οἰκετικόν : IV 409 b.
Γράδιον οἰκουρόν : IV 413 b.
Γράμμα : II 1646 a.
Γραμμαί : I 1122 a; II 124 a.
Γράμματα : II 469 b, 1207 a.
Γράμματα Ἐφέσια : I 255 a.
Γράμματα ἱερά : III 992 a.
Γράμματα Ἰωνικά : I 201 b, 202 a.
Γράμματα τραπεζιτικά : V 408 a.
Γράμματα Φοινικήϊα : I 194 b.
Γράμματα χρύσια : I 1134 b.
Γραμματεῖα : III 1632 a; IV 390 b.
Γραμματεῖον : V 1 a, 14 b.
Γραμματεῖον ληξιαρχικόν : I 372 a; II 328 a, 622 b, 731 a, 893 a, 966 a, 1652 a; III 1641 b, 1877 a; IV 1414 b; V 207 b.
Γραμματεῖον φρατορικόν : I 301 b.
Γραμματεῖς : I 24 a, 369 a; II 1546 a; III 532 a.
Γραμματεῖς κατὰ καιρόν : V 1031 b.
Γραμματεῖς κατὰ περίοδον : V 1031 b.
Γραμματεύς : I 127 b, 172 a, 384 b, 718 b, 1227 b; II 380 a, 858 a, 1553 b, 1680 b; III 175 b, 337 a, 584 a, 2009 b; IV 180 a, 1123 a, 1585 b; V 19 a, 265 a.
Γραμματεὺς βουλᾶς : II 1554 a.
Γραμματεὺς βουλῆς καὶ δήμου : I 172 a.
Γραμματεὺς ἐπὶ τῶν ξενῶν : III 167 a.
Γραμματεὺς κατὰ πρυτανείαν : I 369 a; IV 1408 b.
Γραμματεὺς τῆς βουλῆς : I 369 a; II 74 b; IV 1409 a; V 15 a.
Γραμματεὺς τῆς πόλεως : I 369 a.
Γραμματεὺς τοῦ δήμου : III 1552 b, 2045 b.
Γραμματεὺς τοῦ θεοῦ : IV 218 a.
Γραμματεὺς τῶν δυνάμεων : III 1797 a.
Γραμματεὺς τῶν θεσμοθετῶν : V 243 b.
Γραμματεύων τῆς συνόδου : V 1028 b.
Γραμματίδιον : I 1274 b.
Γραμματικοί : II 473 a.
Γραμματιστής : II 467 b.
Γραμματοφόροι : II 1207 a.
Γραμματοφόρος : V 6 a.
Γραμματοφύλακες : III 1957 a.
Γραμματοφυλάκιον : I 373 a; V 14 b.
Γραμματοφύλαξ : IV 103 b; V 19 a, 265 a.
Γραμμή : IV 1454 b; V 126 a.
Γραμμὴ διπλῆ : III 1486 b.
Γραῦς : I 1167 a.
Γραῦς παχεῖα : IV 412 b.
Γραφαί : I 310 a, 466 b, 745 b; V 46o a, 463 a, 1021 a.
Γραφαὶ ἀγραφίου : I 347 b; V 245 b.
Γραφαὶ ἀγραφίου μετάλλου : I 387 b.
Γραφαὶ ἀδικίου : I 387 b.
Γραφαὶ ἀπὸ κερκίδος : V 172 a.
Γραφαὶ ἀστρατείας : V 53 b.
Γραφαὶ βουλεύσεως : I 387 b; V 245 b.
Γραφαὶ δωροξενίας : V 1021 a.
Γραφαὶ ἐξαγωγῆς : I 387 b.
Γραφαὶ ἑταιρήσεως : I 387 b.
Γραφαὶ ἱεροφαντῶν : I 273 a.
Γραφαὶ μοιχείας : I 387 b.
Γραφαὶ ξενίας : V 1013 a, 1014 b, 1016 b, 1018 a, 1021 a.
Γραφαὶ προαγωγείας : I 387 b.
Γραφαὶ συκοφαντίας : I 387 b.
Γραφαὶ ὕβρεως : I 387 b.
Γραφαὶ ψευδεγγραφῆς : I 387 b; V 245 b.
Γραφαὶ ψευδοκλητείας : I 387 b.
Γραφαὶ ὧν παράστασις τίθεται : V 245 b.
Γραφεῖον : IV 464 b, 674 a, 1510 b; V 7 a, 405 b, 406 b, 409 b.
Γραφεῖον τῶν ὅρκων : III 768 a; IV 703 a.
Γραφή : I 466 b, 745 b, 917 a; II 1652 a; III 447 b; IV 1125 a; V 463 a.
Γραφὴ ἀδικίου : I 67 a, 387 b.
Γραφὴ ἀδίκως εἰρχθῆναι ὡς μοιχόν : V 245 b.
Γραφὴ ἀγαμίου : I 130 a, b.
Γραφὴ ἀγεωργίου : I 130 b, 132 b, 133 a.
Γραφὴ ἀγραφίου : I 155 b, 156 a, 387 b.
Γραφὴ ἀγραφίου μετάλλου : I 155 a, 387 b.
Γραφὴ ἀλογίου : I 130 b, 187 a, b.
Γραφὴ ἀμβλώσεως : I 224 b.
Γραφὴ ἀναυμαχίου : I 265 b; V 463 b, 464 a.
Γραφὴ ἀνδραποδισμοῦ : I 268 a.
Γραφὴ ἀπατήσεως τοῦ δήμου : I 300 b.
Γραφὴ ἀπογραφῆς : I 310 a.
Γραφὴ ἀπροστασίου : I 331 a, b, 387 a; IV 709 a.
Γραφὴ ἀργίας : I 402 b, 412 a, b, 524 a.
Γραφὴ ἁρπαγῆς : III 10 b.
Γραφὴ ἀσεβείας : I 403 a, 467 a; IV 441 b.
Γραφὴ ἀστρατείας : I 475 b; I 49 a; V 463 b.
Γραφὴ βιαίων : I 706 a; V 1039 a.

Γραφὴ βουλεύσεως : I 387 b, 744 a, 745 a, b, 746 a,
Γραφὴ δειλίας : II 49 a; V 463 b.
Γραφὴ δεκασμοῦ : I 523 a; II 51 b; V 245 b, 1020 b.
Γραφὴ διαφθορᾶς νομίσματος : III 198 a.
Γραφὴ δωροδοκίας : I 523 a; II 51 b.
Γραφὴ δωροξενίας : V 245 b, 1020 a, 1021 a.
Γραφὴ δωρῶν : I 523 a; IV 533 a; V 245 b.
Γραφὴ ἐξαγωγῆς : I 387 b.
Γραφὴ ἐξούλης : V 1039 b.
Γραφὴ ἐπιβουλεύσεως : I 745 a, b.
Γραφὴ ἐπιστατική : V 245 a.
Γραφὴ ἑταιρήσεως : I 387 b; IV 658 a; V 245 b.
Γραφὴ ἱεροσυλίας : III 181 a.
Γραφὴ κακογαμίου : I 130 b.
Γραφὴ κακώσεως : I 524 b; III 792 b, 1943 b.
Γραφὴ κλοπῆς δημοσίων χρημάτων : V 245 b.
Γραφὴ λειποταξίου : I 130 b.
Γραφὴ λιποναυτίου : III 1264 a.
Γραφὴ λιποστρατίου : III 1264 a.
Γραφὴ λιποταξίου : III 1264 b; V 263 b.
Γραφῇ μεμιμημένα : V 281 b.
Γραφὴ μοιχείας : I 84 b, 387 b; V 244 a, 245 b.
Γραφὴ νόμον μὴ ἐπιτήδειον θεῖναι : V 245 a.
Γραφὴ ξενίας : I 331 a, 387 b; II 159 b; IV 1261 b; V 245 b, 246 b, 1010 a, 1013 a.
Γραφὴ ὀψιγαμίου : I 130 b.
Γραφὴ παρανόμων : I 387 a, 401 b, 524 a, 542 a; II 525 a; IV 99 b, 327 a, 660 b; V 244 a, 245 a, 247 a, 338 a, 449 b.
Γραφὴ παραπρεσβείας : III 1030 a; IV 329 a.
Γραφὴ περὶ τοῦ ἐπιτριηραρχήματος : V 463 a.
Γραφὴ περὶ τῶν εὐθυνῶν : V 246 b.
Γραφὴ προαγωγείας : I 387 b; III 158 b.
Γραφὴ προεδρική : V 245 a.
Γραφὴ πρυτανική : V 245 a.
Γραφὴ συκοφαντίας : I 367 b; II 965 b; IV 1575 b; V 245 b.
Γραφὴ τοῦ ῥῖψαι τὴν ἀσπίδα : V 463 b.
Γραφὴ τοῦ τὰ πατρῷα κατεδηδοκέναι : I 402 b.
Γραφὴ τραύματος ἐκ προνοίας : V 412 a.
Γραφὴ ὕβρεως : I 170 b, 171 a, 387 b; III 306 b; IV 1262 a; V 244 a, 245 b, 412 a.
Γραφὴ ὑποβολῆς : III 345 b; V 1021 a.
Γραφὴ φαρμακείας : V 714 a.
Γραφὴ φαρμάκων : V 714 a.
Γραφὴ φόνου : I 299 b.
Γραφὴ ψευδεγγραφῆς : I 387 b, 745 a, b, 746 a.
Γραφὴ ψευδοκλητείας : I 387 b; II 965 b; V 245 b, 1020 b.
Γραφὴ ψευδομαρτυρίων : I 523 b.
Γραφίς : II 468 a; III 1709 b; IV 464 b, 1510 b.
Γρῆνον : I 165 b.
Γρῆνυν : I 165 b.
Γρῖφοι : IV 1581 a.
Γρῖφος : II 1668 a; IV 852 a.
Γρόνθος : IV 294 b.
Γρόνθων : V 317 b.
Γρόσφος : III 39 a.
Γρύλλος : I 1163 b.
Γρυμέα : I 1572 b.
Γρύψ : II 1668 b.
Γύαλα : III 1304 a, 1307 b.
Γυάλας : II 1674 b.
Γυάλη : II 1674 b.
Γύαλον : III 1304 a, 1307 b.
Γυαλοθώραξ : III 1304 a.
Γυγάδαι : III 954 b.
Γύη : II 1675 a.
Γύης : I 354 a, b, 355 a; II 1675 a; II 1629 b, 1728 b.
Γυμνάσια : II 631 a.
Γυμνασίαρχος : IV 180 b.
Γυμνάσιον : II 227 a, 1684 b; V 437 b.
Γυμναστής : II 1698 a.
Γυμναστική : I 515 a; IV 277 a.
Γυμνήσιοι : II 1705 a; III 70 b.
Γυμνῆτες : II 1705 a; III 70 b; V 772 b.
Γυμνοσπέρματα : 1146 b.
Γυμνοπαιδίαι : II 1705 b.
Γυναικεῖον : III 1424 b.
Γυναῖκες : IV 409 a; V 284 a.
Γυναῖκες ἱερόδουλοι : III 171 b.
Γυναῖκες οἰκεῖαι : I 706 a.
Γυναικοκόσμοι : II 1713 b.
Γυναικονόμοι : I 370 a; II 1713 a.
Γυναικόνομος : III 898 a, 1553 a.
Γυναικῶν : II 1706 a.
Γυναικωνῖτις : II 344 b, 1706 a.
Γυνή : II 1494 a.
Γυνὴ θαυματοποιός : IV 628 a.
Γύννις : I 616 a.
Γύπωνες : II 1646 a.
Γῦρις : I 1143 a; II 1614 b.
Γυψοπλάστης : II 1715 a.
Γύψος : I 1562 b; II 1714 a; V 713 b.
Γωνία : IV 103 b.
Γῶνος : III 1361 a.
Γωρυτός : I 390 b; IV 427 b.

Δ

Δάγυνον : IV 768 a.
Δαγύς : IV 768 a.
Δᾷδες : III 1408 a; V 284 b.
Δᾷδες νυμφικαί : III 179 a, 1651 a.
Δᾴδιον : II 1025 b.
Δᾳδουργοί : II 1026 a.
Δᾳδοῦχος : I 1070 b; II 2 b, 860 a.
Δᾳδοῦχος Κόρης : III 1103 b.
Δαειρίτης : II 9 a.
Δαειρῖτις : II 9 a.
Δαήμονες ἐσχαρεῶνος : I 758 b.
Δαήμων : II 13 a; V 993 a.
Δαίδαλα : II 19 a.
Δαίδαλα τὰ μεγάλα : III 180 a.
Δαίδαλα τὰ μικρά : III 180 a.
Δαιδαλίδαι : II 4 b.
Δαίδαλον : III 180 b.
Δαίδαλος : I 1499 b; II 4 a.
Δαῖδες : III 1320 b.
Δαίμονες : III 940 b, 941 a; V 715 b, 717 a, 720 b.
Δαίμονες ἀλιτήριοι : III 1573 a.
Δαίμονες βιοθάνατοι : III 1512 a.
Δαίμονες καταχθόνιοι : IV 1307 a.
Δαίμων : I 1596 a; II 9 a, 1266 a, 1491 a; III 202 a; IV 1375 b.
Δαίμων ἀγαθός : I 131 a; IV 963 a.
Δαῖς : I 1269 b; II 1025 b; III 914 a, 1320 b; V 19 b.
Δαὶς ἐκ κοινοῦ : II 805 a.
Δαιτροί : I 1270 a, 1499 b; II 269 b.
Δαιτρός : V 31 a.
Δαιτυμόνες : I 1270 a.
Δάκνων : V 126 b.
Δάκρυον : I 932 a.
Δακτυλήθρα : II 178 a.
Δακτυλῆθραι : I 1274 b.
Δακτυλικόν : III 1447 b.
Δακτυλιογλυφία : II 1468 b; IV 1109 a.
Δακτυλιογλύφος : I 293 a, b; II 1468 b.
Δακτυλιοθήκη : II 2 a.
Δακτύλιοι : I 255 b, 1639 b.
Δακτύλιοι ἄλιθοι : I 293 b.
Δακτύλιοι ἄπειροι : I 293 b.
Δακτύλιοι ἄψηφοι : I 293 b,
Δακτυλιομαντεία : II 301 a.
Δακτύλιος : I 293 a, 295 a; II 376 a; III 666 a; IV 596 a, 1109 a, 1327 a.
Δακτύλιος παράμεσος : I 293 b.
Δακτυλοδόχμη : III 1728 a; IV 294 b.
Δάκτυλοι : I 499 a.
Δάκτυλοι Ἰδαῖοι : II 1 a.
Δάκτυλος : II 178 b; III 1728 a; IV 420 a.
Δαλίον : IV 965 b.
Δαλός : III 1408 a; IV 965 b.
Δάμαλις : III 568 b; IV 960 b.
Δάμαρτι (ἐπὶ) : I 84 b.
Δαμασίμβροτος : II 464 b.
Δαμάσιππος : II 1334 b.
Δαμασκηνία : I 1153 a.
Δαμάτριον : I 1067 a.
Δαμία : II 21 a.
Δαμι-θάλης : I 1037 b.
Δαμιοργεῖον : V 1009 a.
Δαμίοργοι : I 367 a; II 735 b; III 857 a.
Δαμιουργίον : IV 742 b.
Δαμναμενεύς : II 636 b; III 1513 b.
Δᾶμος : I 719 a.
Δαμοσία : I 22 b.
Δαμοῦχοι : III 84 a.
Δάν : IV 59 b.
Δαναΐδες : II 23 a.
Δανάκη : II 24 a.
Δαναός : II 24 a.
Δανείζοντες : II 1214 a.
Δάνειον : II 1214 a; V 604 a.
Δάνεισμα : II 1214 a.
Δάνεισμα ναυτικόν : III 1759 b.
Δανείσματα : I 306 b.
Δανεισμός : I 1409 a; II 491 a, 805 b, 1214 a; III 1281 b; IV 135 a.
Δανεισταί : III 1732 b; IV 705 b.
Δανειστής : III 1768 a.
Δάπεδον : IV 359 b.
Δάπεδον τυκτόν : II 1684 b.
Δάπις : V 43 a.
Δάρατα : IV 445 b.
Δᾶς : II 1025 b; II 691 b, 914 a; V 19 b.
Δασύλλιος : II 100 a.
Δασυποῦς : I 694 a, 1160 a.
Δατηταί : II 27 b.
Δαφναφόρος : IV 939 a.
Δάφνη : III 291 a, 1246 b, 1629 b.
Δαφνηφόρειον : II 25 b.
Δαφνηφορία : IV 1206 b.
Δαφνηφορικά : II 25 b.
Δεῖγμα : II 48 b; III 1758 b; IV 44 a.
Δείγματα : I 596 a.
Δεικηλισταί : IV 435 b.
Δεικνύμενα : III 497 b, 2142 a.
Δεικτήρια : IV 596 a.
Δείλη : II 169 b.
Δειλία : I 523 b; III 1264 a.
Δειλοί : I 425 a.
Δειλός : III 1264 a.
Δεῖμα : V 682 b.
Δεῖμος : III 1622 a; IV 294 a.
Δεῖνα ἐπεστάτει : II 702 a.
Δεῖνα ἐπεψήφιζεν : II 702 b.
Δεῖξις : I 1124 b.
Δεῖπνα δημοτελῆ : II 736 a; IV 970 a.
Δεῖπνα φυλετικά : III 156 a.
Δ(ε)ιπνητήριον πρεσβυτέρων γερδίων : V 175 a.
Δεῖπνον : I 131 a, 648 b, 1269 a IV 1579 a; V 266 a, 1009 a, b.
Δεῖπνον ἀπὸ σπυρίδος : IV 1447 a.
Δεῖπνον ἀπὸ συμφόρων : II 805 a.
Δειπνοφόροι : III 174 b.
Δειράς : III 798 a.
Δειρή : III 798 a.
Δεισιδαιμονία : II 17 b, IV 831 b.
Δεκαδαρχία : II 50 a.
Δεκαδαρχίαι : II 1200 b; III 10 a.
Δεκάδαρχοι : II 894 a.
Δεκάδες : I 832 b; II 907 b.
Δεκαδοῦχος : II 50 b.
Δεκάδρομοι : I 132 a.
Δεκάλιτρον : II 29 b.
Δεκανουμμία : IV 119 b.
Δεκανούμμιον : II 29 b.
Δεκάπλεθρος : IV 510 b.
Δεκαπλοῦν : IV 533 a.
Δεκάπρωτοι : II 30 a.
Δεκαρχία : II 51 a.
Δεκαρχίαι : II 1200 b; III 10 a.
Δεκάς : I 426 a, 480 b; III 162 a.
Δεκασμός : I 387 b.
Δεκαστάτηρον : III 1908 b.
Δεκάτη : II 52 b, 364 a; III 1645 b; V 505 b.
Δεκατηλόγοι : II 53 b.
Δεκάτην ἄγειν : I 238 b.
Δεκάτην ἑστιάσαι : I 238 b.
Δεκάτην θύειν : I 238 b.
Δέκατον : I 427 b.
Δεκατῶναι : II 53 b.
Δεκελειεῖς : II 859 b.
Δεκώγκιον : I 457 a; II 39 a.
Δελματική : V 767 b.
Δελτίδιον : V 1 a.
Δελτίον : V 1 a.
Δέλτοι : II 271 a, 468 a; IV 1510 b,
Δέλτοι ἱεραί : I 273 a; III 1236 b.
Δελτός : III 1632 a, 1177 a; V 1 a.
Δέλφαξ : I 1159 a; III 1411 a; IV 960 b.
Δελφίν : IV 490 a.
Δελφίνια : II 61 a.
Δελφίνιος : I 313 b; II 61 b, 131 b.
Δελφίς : II 62 a.
Δέμνια : III 1014 b.
Δένδρα ἄγρια : III 290 b.
Δενδρῖτις : II 100 a.
Δενδρῖτις : I 357 a; III 57 a.
Δενδροφορία : II 100 a.
Δενδροφόροι : V 259 a.
Δεξαμεναί : V 959 b.
Δεξαμενή : I 650 b; II 1228 a, 1689 a.
Δέξιος : III 204 a.
Δεξιοστάται : I 1121 a.
Δεξίωσις : IV 1226 a.
Δέπας : II 103 a, 373 b; IV 1376 b.
Δέπας ἀμφικύπελλον : IV 1159 b.
Δέπας σκύπφειον : IV 1159 b,
Δέπας χρύσειον : III 1002 a.
Δέπαστρον : II 103 a.
Δεποτάτοι : III 1689 a.
Δέραιον : I 698 b, 1289 b.
Δέρματα : IV 371 a.
Δέρματα δασέα : I 1506 a.
Δέρματα σηρικά : IV 373 b.
Δερματικόν : I 737 b, 1510 a; I 106 a; IV 1528 a.
Δερματόῤῥαφοι : IV 374 a.
Δέῤῥα : III 798 a.
Δερῤῥεᾶτις : III 798 a.
Δέῤῥις : I 1172 a.
Δεσμά : IV 907 a, 1540 b.
Δέσμαι : III 1180 a.
Δεσμοὶ ἀφανεῖς : V 897 a.
Δεσμός : IV 87 b; V 897 a.
Δεσμὸς ἡράκλειος : IV 87 b 1160 a.
Δεσμοφύλακες : III 73 b.
Δεσμωτήριον : I 262 b, 265 a; II 810 b; III 73 a.

Δεσποινα : II 1017 a.
Δεσποιναι : I 1023 a.
Δεσποσιναῦται : I 307 a, b; III 69 b.
Δεσπόται : II 1552 b.
Δεσπότης βοιτάριος : II 335 a.
Δέστρον : I 1635 b.
Δετή : II 1025 b; III 914 a.
Δεύκος : II 249 b.
Δεύς : III 691 b.
Δευσοποιός : V 339 b.
Δευτεραγωνιστής : III 214 a.
Δευτερεῖα : V 919 b.
Δευτέριον : III 1301 b.
Δευτερολογία : II 205 a.
Δεύτερος : V 446 b, 447 a.
Δευτεροστάται : I 1121 a.
Δεχήμερον τρίτον : I 832 b.
Δέψα : I 1508 a.
Δήλια : II 57 a.
Δηλιάδες : II 55 b.
Δηλιάς : II 131 a.
Δηλιασταί : II 56 b.
Δῆλος : I 311 a.
Δημαγωγοί : I 542 a.
Δημαγωγός : I 1299 b.
Δημαρέτιον : II 62 a.
Δήμαρχοι : V 420 b.
Δήμευσις : IV 532 b.
Δημήτειρα : I 1022 a.
Δημήτηρ : I 1021 b; III 708 b.
Δημήτηρ Μυσία : V 241 a.
Δημήτηρ Παναχαιά : I 24 a.
Δημήτηρ Χλόη : I 41 b.
Δημήτηρ Χθονία : V 78 b.
Δήμητρα : I 1022 a.
Δημήτρειοι : I 1047 a; IV 694 a.
Δημήτρια : II 63 a.
Δημιοεργός : III 2085 a.
Δημιόπρατα : II 63 b; V 1063 a.
Δήμιος : III 1025 a.
Δημιουργοί : I 24 a, 441 b, 444 b; II 66 a, 735 b, 861 b, 1547 a; III 1745 b.
Δημιουργός : I 1499 a; III 1650 a.
Δημοθοινία : III 152 a.
Δημοθοινίαι : III 2045 b; IV 970 a.
Δημόκρατα : III 208 b.
Δημοκρατία : II 67 b.
Δημομήτηρ : I 1022 b.
Δημοποίητος : II 71 b.
Δημοποίησις : II 71 b.
Δημοποίητοι : I 76 b; V 1023 a.
Δημοποίητος : IV 108 a, 937 a.
Δῆμος : I 533 b, 539 b, 744 a; II 76 b; III 223 b; IV 903 a; V 571 b.
Δημόσια : I 648 b; V 14 b.
Δημοσιεύοντες : I 403 a; III 1691 a.
Δημόσιοι : II 91 b.
Δημόσιος : II 380 a.
Δημοσιοφυλακες : III 1957 a.
Δημοσιῶναι : IV 703 b.
Δημόται : II 84 a.
Δημοτικώτατος : V 570 a.
Δημοῦχοι : 93 a.
Δημὼ : I 1022 b.
Δημώδης : I 1098 b.
Δήν : IV 59 b.
Δηνάριον : II 93 b.
Δῆσαι : IV 1526 b.
Δηὼ : I 1022 b.
Δία : III 45 a.
Διὰ βίου : III 850 b.
Διαβαθρα : IV 210 b; V 767 b.
Διάβαθρον : II 119 b.
Διαβατήρια : II 1191 b.
Διαβετης : II 119 b.
Διαβήτης : I 487 a, 1185 b; III 1174 a; IV 1539 b.
Διαβήτης ἢ σίφων ὁ πνικτός : IV 1349 a.
Διαβολὴ πρὸς Σελήνην : III 1516 b.
Διαγλύφειν : V 333 b.
Διάγραμμα : II 123 b; V 458 b, 461 b.
Διαγραμμισμός : II 124 a; V 127 a.
Διαγραφαί : III 1868 a.
Διαγραφεῖς : II 123 b; V 458 a.
Διαγραφή : II 124 a; IV 542 b; V 408 b.
Διαγραφὴ τραπέζης : V 409 b.
Διαγωγή : IV 703 a.
Διαγώγιον : II 53 b, 123 a.
Διαδεδικασμένα : V 461 a.
Διάδημα : II 119 b, 980 a.
Διάδημα λευκόν : I 975 b.
Διαδικασία : I 288 b; II 121 a, 729 b, 1655 b; III 767 a; IV 264 a.
Διαδικασίαι : I 288 b; V 464 a.
Διαδικασίαι περὶ τῶν σκευῶν : V 462 b.
Διαδόσεις : II 122 b.
Διαδόται : V 439 a.
Διαδοχή : III 913 a.
Διάδοχος : V 445 b.
Διαδρασιπολίτης : III 1098 a.
Διαδρομαί : III 135 a.
Διάδυσις : III 1853 b.
Διάζωμα : I 521 b, 666 b, 1172 b; IV 186 a, 1550 a; V 767 a, 1065 a.
Διαζώματα : IV 1453 b; V 178 b.
Διαθήκας ἀποῤῥήτους : I 400 b.
Διαθήκη : II 382 a.
Διάθυρα : V 761 a.
Διαίρεσις : I 427 a.
Δίαιτα ἐπὶ ῥητοῖς : II 130 a.
Διαιτηταί : I 262 b; II 124 b.
Διαιτητής : I 523 b; II 642 a.
Διαιτητική : III 1678 b.
Διάκλασις : I 490 a.
Διακονίαι : I 369 a.
Διακόνιον : I 1549 b.
Διάκονος : I 1500 b; V 265 a.
Διάκοσμος Τρωϊκός : II 1539 b.
Διακρίοι : II 858 a.
Διάκτορος : III 1804 a.
Διάλεκτος κοινή : I 543 a.
Διάληψις : III 1445 a.
Διαλλαγή : II 1198 a.
Διαλλάκται : II 130 a.
Διαλλακτής : II 642 b.
Διαλύειν : V 407 b.
Διάλυσις : I 265 a; II 1198 a; IV 135 b.
Διαλυτής : II 642 b.
Διαμαρτυρία : I 263 a, b, 302 a; II 130 b, 733 a; IV 323 a.
Διαμαστίγωσις : II 130 a, 464 b.
Διανομαί : II 122 b.
Διανύσαντες τὸ πριμιπιλόν : IV 647 a.
Διάξυσμα : I 1339 a; IV 1534 a.
Διαπαρθένια : I 261 b.
Διάπασμα : II 157 a.
Διαπεφραγμένα : I 1144 a.
Διαπύλιον : I 155 a; II 160 a.
Διασημότατος : IV 392 a.
Διάσια : II 160 b.
Διαστάσεις : I 499 b.
Διάστρωμα : V 406 a.
Διαστρώματα : V 405 b, 406 b.
Διάταξις : IV 707 b.
Διατηρεῖν τοὺς νόμους : V 244 a.
Διατίθεσθαι : I 76 a.
Διάτονοι : III 2055 a.
Διατορνεύειν : V 373 a.
Διαύγεια : I 488 b.
Διαύγιον : I 488 b.
Διαύλια : V 319 a.
Διαύλιον : V 324 b.
Δίαυλος : I 1081 a, 1643 a, b; II 1687 a; III 2 a, 1433 a, 1728 b; IV 174 b, 182 b, 435 a, 791 b, 1451 b; V 470 a, 1026 a.
Διαύλου : V 488 a.
Διαφανές : III 934 a.
Διαφθορὰ νομίσματος : I 387 b; IV 529 a.
Διάφορον : V 1038 a.
Διαψήφισις : II 157 b.
Διαψηφισμός : V 1046 a.
Δίγαμμα : I 202 b.
Διδασκαλεῖα : I 1214 b.
Διδασκαλεῖον : I 1118 a; III 1379 b.
Διδασκαλία : II 167 a; III 1674 a.
Διδάσκαλοι : V 198 b, 199 a.
Διδάσκαλος : I 1118 a; II 167 a, 628 b, 707 a; III 625 a.
Δίδραχμον : I 579 a; II 167 a.
Διδύμεια : II 168 a.
Διελκυστίνδα : II 1700 a; III 1359 a.
Διέξοδος : II 1593 b.
Διέφθος : I 1170 a.
Διήγησις : III 227 b.
Διήρης δίκροτος : I 712 a.
Διθύραμβος : I 592 b; II 286 a; V 387 b.
Δίθυρσον : V 292 b.
Δῖϊα : II 184 b.
Διϊπόλια : II 269 a.
Δίκαι : I 340 a; II 1652 a; V 460 a, 463 a.
Δίκαι ἀγεωργίου : I 387 b.
Δίκαι ἀμελίου : I 387 b.
Δίκαι ἀναγωγῆς : I 387 b.
Δίκαι ἀντιδόσεως : V 464 a.
Δίκαι ἀπὸ συμβόλων : I 387 b; II 485 a, 1204 b; V 246 a.
Δίκαι ἀργυρίου : I 387 b.
Δίκαι ἀφαιρέσεως εἰς ἐλευθερίαν : V 1039 b.
Δίκαι βεβαιώσεως : I 387 b.
Δίκαι βλάβης : I 387 b.
Δίκαι βολίτου : I 720 a.
Δίκαι ἐγγύης : I 387 b.
Δίκαι ἔμμηνοι : II 204 b; V 463 a, 1018 a.
Δίκαι ἐμπορικαί : I 387 b; III 1760 a; V 246 a, 1047 b, 1018 a.
Δίκαι ἐνοικίου : I 387 b.
Δίκαι ἐξούλης : I 387 b.
Δίκαι ἐπιτριηραρχήματος : V 464 a.
Δίκαι ἐρανικαί : I 387 b; III 1760 a.
Δίκαι κακηγορίας : I 387 b.
Δίκαι κλοπῆς : I 387 b.
Δίκαι μεταλλικαί : I 387 b; V 246 a.
Δίκαι παραβάσεως : I 387 b.
Δίκαι παρακαταθήκης : I 387 b.
Δίκαι πρόδικοι : IV 668 a.
Δίκαι συμβολαίων : I 387 b.
Δίκαι τιμηταί : I 202 b.
Δίκαι τραπεζιτικαί : V 407 b.
Δικαὶ τριηραρχίαι : V 463 a.
Δίκαι φονικαί : I 385 a, 397 b, 401 a, b, 402 a, 403 a, 466 b; II 1552 b.
Δίκαι φόνου καὶ ἀψύχων : I 386 b.
Δίκαι χρέους : I 387 b.
Δίκαι χρηματικαί : II 733 a.
Δίκαια (τὰ) : III 1347 b.
Δικαιοδότης : III 715 a.
Δικαιολογία : II 642 b.
Δίκαιον : I 25 a.
Δικαιοσύνη : III 580 a, 776 a.
Δικασταγωγοί : III 1026 a.
Δικασταί : II 486 b; III 481 b, 1358 b; V 1017 a.
Δικασταὶ κατὰ δήμους : I 706 a.
Δικαστεῖα : II 642 b.
Δικαστήρια : I 402 b, 412 b.
Δικαστήριον : I 539 a; II 723 a; III 759 a; IV 100 a; V 462 a, 1017 b.
Δικαστής : I 368 b; II 642 b; V 162 b, 1017 a.
Δίκελλα : I 632 b, 709 a; IV 811 a, 1076 a.
Δίκερας : I 1519 b; IV 865 b.
Δικεράτιον : II 206 a.
Δίκη : III 776 a; V 463 a.
Δίκη ἀδικίου : I 67 a.
Δίκη ἀγεωργίου : I 387 b.
Δίκη αἰκίας : I 170 b, 171 a, 290 b, 291 a, 744 a; III 307 b; V 412 a.
Δίκη ἀμβλώσεως : I 386 b.
Δίκη ἀμελίου : I 226 a, 387 b.
Δίκη ἀναγωγῆς : I 260 a, 387 b.
Δίκη ἀνάδικος : II 640 a.
Δίκη ἀνδραπόδων : IV 1264 b.
Δίκη ἀντιδόσεως : V 460 a.
Δίκη ἀπατήσεως τοῦ δήμου : I 389 b.
Δίκη ἀπολείψεως : I 386 b.
Δίκη ἀποπέμψεως : I 386 b.
Δίκη ἀποῤῥήσεως : I 322 b.
Δίκη ἀποστασίου : I 302 b, 323 a, 387 b.
Δίκη ἀπρόσκλητος : I 331 a.
Δίκη ἀργίας : I 386 b.
Δίκη ἀργυρίου : I 387 b, 419 b, 420 a; III 2131 a.
Δίκη ἀσεβείας : I 386 b.
Δίκη ἀφαιρέσεως : I 305 b, 386 b.
Δίκη ἀφορμῆς : I 307 b, 420 a; III 2131 a; IV 625 b.
Δίκη ἀχαριστίας : I 25 b.
Δίκη ἀψύχων : I 331 b, 385 b.
Δίκη βεβαιώσεως : I 387 b, 585 a, 684 a, b.
Δίκη βιαίων : I 306 a, 705 b, 706 a, b; III 308 a; IV 522 b, 533 b; V 1039 b.
Δίκη βίας : I 706 b.
Δίκη βλάβης : I 171 a, 260 b, 387 b, 713 a, b, 746 a; III 307 b, 1282 b, 1284 a, 1567 b, 2131 a; V 148 b.
Δίκη βολίτου : I 719 b.
Δίκη βουλεύσεως : I 386 b.
Δίκη δεκασμοῦ : I 387 b.
Δίκη δωροξενίας : I 387 b.
Δίκη δώρων : I 387 b.
Δίκη ἐγγύης : I 387 b.
Δίκη εἰς ἐμφανῶν κατάστασιν : I 264 b.
Δίκη ἐνοικίου : I 387 b.
Δίκη ἐξαγωγῆς : II 878 a; III 1643 b.
Δίκη ἐξαιρέσεως : I 305 b; IV 522 b.
Δίκη ἐξούλης : I 387 b; II 65 b, 617 b, 927 b, 1218 a; IV 522 b.
Δίκη ἐπιτροπῆς : I 386 b; II 732 a.
Δίκη ἔρημος : II 809 b.
Δίκη ἐφέσιμος : II 640 a.
Δίκη ζημίου : I 226 a.
Δίκη κακηγορίας : I 387 b, 442 b; III 307 a, 788 a, 1734 a.
Δίκη κακοτεχνιῶν : I 259 b, 400 a, 523 b; II 965 a; III 797 a; V 1020 b.
Δίκη κακώσεως : I 386 b.
Δίκη καρποῦ : III 804 b, 1284 a.
Δίκη καταλύσεως τοῦ δήμου : I 387 b.
Δίκη κλοπῆς : I 387 b, 719 b.
Δίκη λεύσιμος : III 929 b.
Δίκη λιποματρυρίου : V 148 b.
Δίκη μισθώσεως : III 1284 a, 1943 b.
Δίκη μισθώσεως οἴκου : I 386 b.
Δίκη νομίσματος διαφθορᾶς : I 387 b.
Δίκη ξενίας : I 259 b, 387 b; V 1040 a.
Δίκη οὐσίας : IV 264 a.
Δίκη παρακαταθήκης : I 387 b; 420 a; III 764 b; IV 326 a, 1241 a.
Δίκη παρανοίας : I 386 b; IV 326 a.
Δίκη παρεισγραφῆς καὶ νοθείας : V 1021 b.

Δίκη προδοσίας : I 386 a.
Δίκη προεισφορᾶς : IV 673 a.
Δίκη προικός : I 386 b.
Δίκη πυρκαΐᾶς : I 386 b.
Δίκη σίτου : I 386 b; II 730 a; IV 1357 b; V 864 b.
Δίκη σκυρία : IV 1365 b.
Δίκη συμβολαίων : III 2131 a.
Δίκη συμβολαίων παραβάσεως : I 387 b.
Δίκη συνθηκῶν παραβάσεως : IV 1590 a.
Δίκη τραύματος ἐκ προνοίας : I 386 b.
Δίκη τυραννίδος : I 387 b.
Δίκη φαρμάκων : I 386 b.
Δίκη φονική : I 400 a.
Δίκη φόνου : I 386 b.
Δίκη χρέους : I 387 b, 420 a.
Δίκη χρέως : III 2131 a.
Δίκη ψευδεγγραφῆς : I 745 a.
Δίκη ψευδοκλειτείας : V 1040 b.
Δίκη ψευδομαρτυριῶν : I 259 b, 746 a; II 965 a; III 769 b; V 150 a, 1020 b.
Δικλίδες : III 604 a.
Δικογράφος : III 1300 a.
Δικοδικασίαι : II 672 b.
Δικότυλον : IV 1178 a.
Δίκρανον : II 1409 a.
Δικροῦν : I 1637 b.
Δίκτυα : I 464 a.
Δικτυαγωγός : IV 581 b.
Δικτυαρκοῦντες : III 584 b.
Δικτυεία : IV 490 b.
Δικτύδιον : IV 855 a.
Δικτυεύς : IV 853 a.
Δίκτυννα λοχεία : I 752 a.
Δικτύννειον : II 146 a.
Δικτυνναϊσταί : V 261 a.
Δίκτυον : I 750 b; IV 490 b, 850 b; V 682 b.
Δικτυοπλόκος : IV 851 b.
Δικτυοποιός : IV 851 b.
Διμάχαι : II 224 b.
Διμάχαιρος : II 1588 b.
Διμήτωρ : I 592 b.
Δίνη : V 338 a.
Δῖνος : II 373 b; V 338 a, 373 a.
Δίνουμμος : IV 118 b.
Δινοῦν : V 353 a.
Δινωτά : V 353 a.
Δίξοοι : V 336 a.
Διογένεια : II 226 b.
Διογενειασταί : V 261 a.
Διογένειον : II 227 a.
Διογενής : IV 1404 b.
Διογενίδαι : II 859 b.
Δίοδος : V 200 b.
Διοίκησις : I 1496 b; III 224 b, 226 a; V 40 a.
Διοικητής : III 1567 a; IV 59 a; V 265 a.
Διοικισμός : III 856 b.
Διοικῶν : V 1029 a.
Διόκλεια : II 227 b.
Δίολκος : II 1322 b.
Διόμεια : II 228 a.
Διομήδης : II 227 b.
Διοννῦς : I 616 a.
Διονύσια : II 230 a.
Διονύσια ἀρχαιοτέρα : II 527 a.
Διονύσια κατ' ἄγρους : I 595 a.
Διονύσια τὰ ἐν ἄστει : I 595 a.
Διονυσιασταί : V 260 b.
Διόνυσος : I 591 b; III 1191 a; V 284 a.
Διόνυσος Ἀβροκόμης : I 629 a.
Διόνυσος Ἄγριος : I 618 a
Διόνυσος Ἀγριώνιος : I 467 a.
Διόνυσος Αἰολόμορφος : I 619 b
Διόνυσος Αἰσυμνήτης : I 617 b.
Διόνυσος Ἀκεφόρος λύπης : I 617 a.
Διόνυσος Ἀμπελοφύτωρ : I 615 a.
Διόνυσος Ἀνθρωποβρῶτης : I 593 a.
Διόνυσος Ἀρσενόθηλυς : I 616 a.
Διόνυσος Βακχέβακχος : I 605 b.
Διόνυσος Βασιλεύς : I 617 b.
Διόνυσος Βουγενής : I 619 b.
Διόνυσος Βούκερως : I 631 a.
Διόνυσος Βρίακχος : I 605 b.
Διόνυσος Βρόμιος : I 605 b.
Διόνυσος Γενεσιουργὸς τῶν καρπῶν : I 615 b.
Διόνυσος Γόης : I 619 a.
Διόνυσος Γονόεις : I 616 a.
Διόνυσος Γυναιμανής : I 606 b.
Διόνυσος Γύννις : I 616 a.
Διόνυσος Δενδρίτης : III 1803 a.
Διόνυσος Δημόσιος : I 617 b.
Διόνυσος Διθυραμβογενής : I 604 b.
Διόνυσος Διθύραμβος : I 592 b, 604 b.
Διόνυσος Δίκερως : I 631 a.
Διόνυσος Διμήτωρ : I 592 b, 604 b.
Διόνυσος Δισσότοκος : I 604 b.
Διόνυσος Δισσότομος : I 604 b.
Διόνυσος Δορατοφόρος : I 610 a.
Διόνυσος Εἰραφιώτης : I 604 b.
Διόνυσος Ἐλελεύς : I 605 b.
Διόνυσος Ἐλευθερεύς : I 617 a.
Διόνυσος Ἐλευθέριος : I 613 a.
Διόνυσος ἐν λίμναις : I 596 b, 603 a.
Διόνυσος Ἔνδενδρος : I 357 a.
Διόνυσος Ἐπελευθέριος : I 617 a.
Διόνυσος Ἐριβόας : I 605 b.
Διόνυσος Ἐρίβρομος : I 605 b.
Διόνυσος Εὐβουλεύς : I 617 b.
Διόνυσος Εὐεργέτης : I 617 b.
Διόνυσος Εὔιος : I 605 b.
Διόνυσος Εὑρέτης οἴνου : I 615 a.
Διόνυσος Εὐρυχαίτης : I 628 a, 629 b.
Διόνυσος Εὔσιος : I 605 b.
Διόνυσος Ἐφάπτωρ : I 618 a.
Διόνυσος Ζόννυσος : I 594 b.
Διόνυσος Ζόννυξος : I 594 b.
Διόνυσος Ἡγημών : I 617 b.
Διόνυσος Θεοδαίσιος : I 612 b.
Διόνυσος Θέοινος : I 615 a.
Διόνυσος Θεσμοφόρος : I 617 b, 636 a.
Διόνυσος Θηλύφρων : I 616 a.
Διόνυσος Θυρωρός : III 680 a.
Διόνυσος Θυωνεύς : I 601 a.
Διόνυσος Θυωνίδας : I 601 a
Διόνυσος Ἴακχος : I 605 b.
Διόνυσος Ἰοβάκχος : I 605 b.
Διόνυσος Ἰυγγίης : I 605 b.
Διόνυσος Καδμήϊος : I 605 a.
Διόνυσος Καθηγημών : I 617 b.
Διόνυσος Κερατοφυής : I 631 a.
Διόνυσος Κερόεν βρέφος : V 1034 a, 1035 b.
Διόνυσος Κεχηνώς : I 594 b, 621 b.
Διόνυσος Κισσοκόμης : I 623 a.
Διόνυσος Κισσός : I 623 a.
Διόνυσος Κισσοχαίτης : I 623 a.
Διόνυσος Κυαμίτης : II 497 b.
Διόνυσος Κωλωνάτας : I 596 b.
Διόνυσος Κωμάστης : I 605 a.
Διόνυσος Λαβικήδης : I 617 a.
Διόνυσος Λαμπτήρ : I 605 b, 617 a.
Διόνυσος Λειβῆνος : I 615 b.
Διόνυσος Λικνίτης : I 604 a.
Διόνυσος Λιμναῖος : I 603 a.
Διόνυσος Λοιβήσιος : I 615 b.
Διόνυσος Λυαῖος : I 617 a, b.
Διόνυσος Λυροπαίγμων : I 618 b.
Διόνυσος Λύσιος : I 593 a, 617 a.
Διόνυσος Μαινόλης : I 617 a.
Διόνυσος Μαινόμενος : I 617 a, 630 b, 632 a.
Διόνυσος Μειλίχιος : I 599 b, 617 b.
Διόνυσος Μελιθευρέτης : I 618 a.
Διόνυσος Μηροβράφης : I 604 b.
Διόνυσος Μηροτραφής : I 604 b.
Διόνυσος Μιτρηφόρος : I 628 b.
Διόνυσος Ναρθηκοφόρος : I 624 a, 636 a.
Διόνυσος Νυκτέλιος : I 605 b.
Διόνυσος Ξανθοκάρηνος : I 616 b.
Διόνυσος Οἰνούμενος : I 630 b.
Διόνυσος Ὄρειος : I 592 b, 605 a.
Διόνυσος Ὀρειφοίτης : I 605 a.
Διόνυσος Ὀρέσκιος : I 605 a.
Διόνυσος Ὀρέστης : I 605 a.
Διόνυσος Ὀρσιγύναιξ : I 606 b.
Διόνυσος Οὐρεσιφοίτης : I 605a.
Διόνυσος Πατρῷος : I 617 b.
Διόνυσος Παυσίλυπος : I 617 a.
Διόνυσος Πέλεκυς : I 624 b.
Διόνυσος Περικιόνιος : I 601 a.
Διόνυσος Πλουτοδότης : I 617 b.
Διόνυσος Πολεμοκέλαδος : I 609 b.
Διόνυσος Πολιηγηθής : I 617 a.
Διόνυσος Πολίτης : I 617 b.
Διόνυσος Πολυδέγμων : I 624 b.
Διόνυσος Πολυδέκτης : I 624 b.
Διόνυσος Πολυειδής : I 619 b.
Διόνυσος Πολύμορφος : I 619 b.
Διόνυσος Πολύσπορος : I 615 b.
Διόνυσος Πυρίπνους : I 617 a.
Διόνυσος Πυριφεγγής : I 617 a.
Διόνυσος Πυρπόλος : I 605 a, 617 a.
Διόνυσος Συκίτης : I 596 b, 615 b.
Διόνυσος Σφάλτης : I 619 b.
Διόνυσος Ταυρόκερως : I 631 a.
Διόνυσος Ταυρομέτωπος : I 631 a.
Διόνυσος Ταυρόμορφος : I 619 b.
Διόνυσος Ταῦρος : I 619 b.
Διόνυσος Ταυροφάγος : I 620 b.
Διόνυσος Τρίγονος : I 635 b.
Διόνυσος Τριφυής : I 635 b.
Διόνυσος Φαυστήριος : I 617 a.
Διόνυσος Φιλάμμων : I 618 a.
Διόνυσος Φυτηκόμος : I 615 a.
Διόνυσος Χάλις : I 617 b.
Διόνυσος Χαριδότης : I 617 b.
Διόνυσος Χοιροψάλης : I 606 b, 616 b.
Διόνυσος Χορεῖος : I 605 b, 617 b.
Διόνυσος Χοροίτυπος : I 605 b.
Διόνυσος Χρυσοκόμης : I 616 b, 629 b.
Διόνυσος Χρυσωπός : I 616 b.
Διόνυσος Ψευδάνωρ : I 616 a.
Διόνυσος Ψίλαξ : I 617 b.
Διόνυσος Ὠμάδιος : I 167 a, 593 a.
Διόνυσος Ὠμηστής : I 167 a, 593 a, 617 b.
Διόνυσος Ὠμοφάγος : I 167 a.
Διόπαι : II 376 a.
Διοπάν : IV 296 b.
Δίοπος : IV 20 a.
Δίοπτρα : I 489 a; II 1321 a.
Διόρθωσις τῶν νόμων : IV 101 a; V 244 a.
Διορθωταί : III 1186 a; IV 1370 b.
Διορθωτῆρες : II 249 a; IV 707 b.
Διορθωτής : I 1538 a.
Διορυγή : I 1589 b; II 597 a, 1321 a.
Διόρυγμα : I 1589 b; II 1321 a.
Διορύττων : III 1865 b.
Διορυχή : II 1321 a.
Διόσανθος : I 1521 b.
Διοσταθυριασταί : V 259 a.
Διοσημεία : III 59 a.
Διοσημίαι : III 693 a.
Διόσκοροι : II 249 b.
Διοσκούρια : III 259 a.
Διόσκουροι ἀμβούλιοι : II 258 b.
Διόσκουροι Ἀμυκλαῖοι : II 258 b.
Διοσμιλιχιασταί : V 259 a, 260 b.
Διοσξεινασταί : V 260 b.
Διόσπυρα : I 1153 b.
Διοσσωτηριασταί : V 260 b.
Διοτρεφής : V 573 a.
Διπανάμια : II 265 a.
Δίπλαξ : IV 285 b.
Διπλοίδιον : IV 382 a.
Δίπλωμα : II 268 b; III 1183 b.
Διπόλεια : II 269 a.
Δίπολια : II 269 a.
Δίπτυχα : II 468 a; IV 1510 b.
Δίπτυχον : V 2 a.
Δίσκος : I 645 a, 1081 a; II 277 a, 377 a; IV 174 b, 187 a.
Δίσκουρα : II 279 b.
Δισκοφόρος : II 279 a.
Δισσότοκος : I 601 b.
Διστάτηρον : II 286 a.
Διστεγία : III 1476 a; IV 1107 a.
Διφᾶν : V 522 b.
Διφθέρα : II 265 a, 900 a, 1365 b; III 222 a, 1479 b, 1709 a; IV 372 a, 1107 a; V 118 a, 767 a.
Διφθεράλοιφος : II 266 a.
Διφθερίαι : II 266 a.
Διφθερίας : IV 409 b.
Διφθερίδες : II 266 a.
Διφθερῖτις : IV 409 b.
Διφθεροποιοί : I 1508.
Διφθεροποιός : II 266 a; III 1710 a.
Διφρεία Λιβυκή : II 896 b.
Διφροπηγοί : IV 503 b.
Δίφρος : I 712 b, 970 b, 1552 a, 1633 b; II 372 a; III 987 a, 1006 a, 1014 b; V 278 a, 373 a.
Δίφρος ὁκλαδίας : I 129 b; II 8 a.
Διφυής : I 987 a.
Δίχαλκον : II 161 a.
Διχάς : III 1728 a; IV 420 a.
Διχομηνία : I 832 b.
Διχορία : I 1121 b.
Διωβελία : V 207 a.
Διωβόλιον : II 224 b.
Διώβολον : II 224 b.
Δίωγμα : V 240 b.
Διωγμῖται : II 227 b; III 573 b.
Διώκων : I 240 b; II 228 b; V 1019 b.
Διωμοσία : I 240 b; II 228 b; III 752 a, 761 a.
Διώνη : I 605 b; II 229 a, 697 b.
Διώνυσος : I 591 b.
Διῶρυξ : II 1321 a; III 1853 b.
Διώστρα : V 364 a, 370 b.
Δμήτειρα : I 1022 b.
Δμφή : IV 1269 b.
Δμώς : IV 1269 b.
Δόγμα : IV 99 a, 1584 b.
Δόγματα : I 404 b; III 833 b.
Δογματογράφοι : IV 1205 b.
Δόκανα : II 255 a.
Δοκιμασία : I 370 b, 371 a, b, 538 a, b, 540 b, 542 a, 740 a, 1449 b; II 74 a, 84 b, 324 a, 623 a, 969 b; IV 235 a, 1523 b; V 53 a.
Δοκιμασία γῆς : IV 901 a.
Δοκιμασία ἱππέων : I 743 a.
Δοκιμαστής : IV 1178 a; V 408 a, 461 b.
Δοκός : IV 1360 b; V 60 a, 336 b.
Δόλιχος : I 1145 a, 1643 a, b; III 2 a, 1433 a, 1729 a; IV 51 b, 174 b, 182 b, 435 a, 791 a.
Δόλων : II 333 b.
Δολώνεια : IV 1207 b.
Δολωνία : IV 1206 b.
Δόμος : I 93 b; II 337 a, 887 b.
Δόναξ : IV 489 b, 997 b.
Δόναξ λατροβόλος : V 685 a.
Δοράτιον : III 594 b.
Δορίς : I 1498 b, 1584 b.
Δορπεία : I 301 a.
Δορπία : I 301 a.

Δόρπον : I 1269 b.
Δόρυ : II 377 a, 765 a, 888 a, 891 a, 893 b; III 33 a, 166 a, 594 a; IV 1115 b; V 684 b.
Δορυβόλα : V 363 b.
Δορυδρέπανον : II 970 b.
Δορύκνιον : V 713 a.
Δορύλλιον : III 594 b.
Δορύξενοι : III 295 a.
Δορυφορήματα : III 211 b.
Δορυφόροι : I 480 a; III 211 b.
Δόσις : II 382 a,
Δοῦλοι : I 1260 a.
Δοῦλοι ἀδέσποτοι : III 887 a.
Δοῦλοι ἀφέται : III 887 a.
Δοῦλοι ἐρυκτῆρες : III 887 a.
Δοῦλος : III 886 b, 1453 b.
Δούρατα ναύμαχα : III 35 b.
Δουροδόκη : III 35 b.
Δουσάρης : II 415 b.
Δουσάρια : II 416 a.
Δοχμή : III 1728 a; IV 294 b.
Δραάτη : I 832 b.
Δράγμα : IV 906 b.
Δράκαινα : I 1164 b.
Δράκοντες : I 436 a, 1069 b.
Δρακόντιος : V 913 a.
Δράκων : I 694 b, 1499 b; II 403 b; IV 1207 a.
Δρᾶμα : V 386 a.
Δρᾶμα σατυρικόν : IV 1102 a.
Δράξ : V 740 a.
Δραπέτης : IV 1271 b.
Δραχμή : II 396 b; V 23 a, 739 b.
Δραχμὴ χαλκοῦ : I 1094 b.
Δρεπάνη : II 968 b.
Δρεπανηφόροι κεραῖαι : I 474 a.
Δρέπανον : II 541 a, 968 b.
Δρεπανοποιοί : II 969 a.
Δρεπανοποιός : II 1093 a.
Δρεπανουργοί : II 969 a.
Δρεπανοφόρος : I 1037 a.
Δριμυτέραι : I 1147 b.
Δραμεύς : II 1632 a.
Δρόμοι : II 463 b.
Δρόμοι κατάστεγοι : V 1026 a.
Δρόμοι μέσοι : I 494 b.
Δρομοκήρυκες : II 71 a.
Δρόμος : I 1081 a, 1643 a; II 1684 b; III 135 a, 285 a, 1433 a; IV 1450 a; V 269 a, 777 b, 778 a.
Δρόμος ἵππειος : III 196 b.
Δρόμος ἵππιος : I 1643 a; IV 51 b.
Δρόμος μακρός : III 135 a, 911 b
Δρόμος ξυστός : V 1025 b.
Δρόμος ὁπλίτης : IV 174 a.
Δρυμός : II 606 b.
Δρυνέμετον : V 162 b.
Δρῦς : I 1154 b; III 1250 a, 1479 b, 1629 b, 1632 b.
Δρυτόμος : III 1252 b.
Δρύφακτοι : II 195 a.
Δρύφακτος : I 868 a.
Δρώμενα : III 497 b, 2142 a; V 285 b.
Δρῶπαξ : IV 743 b.
Δρῶψ : II 639 b.
Δυάς : V 426 b.
Δυμαία : IV 451 a.
Δυμᾶνες : IV 450 b.
Δυναμένη : IV 74 a.
Δύναμις : I 428 a, b; III 2073 a.
Δυναμοδύναμις : I 428 b.
Δυναμοδυναμοστόν : I 428 b.
Δυναμόκυβος : I 428 b.
Δυναμοκυβοστόν : I 428 b.
Δυναμοστόν : I 428 b.
Δυναστεία : I 442 b.
Δύο τριτημόρια : I 427 b.
Δυσαριστοτόκεια : X 255 b.
Δυσαύλης : I 1037 b.
Δύσεις : I 477 b, 500 b.
Δύσεις ἀληθιναί : I 500 b.
Δύσεις φαινόμεναι : I 500 b.
Δύσις : I 499 b.
Δύσις ἑσπερία : I 500 b.
Δύσις ἑῷα : I 500 b.
Δύσις ἑῷα φαινομένη : I 501 a.
Δυσμαί : I 477 a.
Δυσμαὶ θερινaί : I 477 b.
Δυσμαὶ ἰσομεριναί : I 477 a.
Δυσμαὶ χειμεριναί : I 477 a.
Δύτης : V 604 a.
Δύω : V 535 a.
Δυωδεκαπλόα : II 42 b.
Δώδεκα μέρη (τὰ) : III 263 b.
Δωδεκάδραχμον : II 323 b.
Δωδεκατημόρια : I 483 b.
Δωδεκάωρος : V 1047 a.
Δωδώ : III 697 b.
Δωδωναῖοι : III 698 a.
Δωδώνη : III 697 b.
Δῶλοι : II 1631 b.
Δῶμα : I 93 b; II 337 a; V 475 b.
Δώματα : V 871 a.
Δωματίτης : I 315 b.
Δῶρα ξεινήϊα : III 294 b.
Δῶρα ὀπτήρια : III 1357 b.
Δωράκινα : I 1152 a.
Δωρεά : II 382, 805 b.
Δωρεαί : IV 737 b; V 133 b.
Δωριαρχέων : III 839 a.
Δωρίς : IV 74 a.
Δωριστί : III 2073 a.
Δωροδοκία : I 523 a; IV 529 b.
Δῶρον : I 387 b; II 178 b, 364 a; III 1728 a; IV 294 b, 420 a.
Δωροξενία : I 387 b; V 1020 b.
Δωροφόροι : III 70 b.
Δωτῆρες ἐάων : II 13 a.
Δωτώ : IV 74 a.
Δώτωρ ἐάων : III 1803 a.

E

Ἑανός : II 1103 a; IV 382 b; V 765 a.
Ἔαρ : I 832 b.
Ἐαρινή : I 477 b.
Ἑβδομαγενής : I 312 b.
Ἑβδομαγέτης : I 312 b.
Ἑβδομάδα ἄγειν : I 238 b.
Ἑβδομαι : I 238 b.
Ἑβδομαῖος : I 342 b.
Ἑβδομάς : I 483 b.
Ἑβδομένεσθαι : I 238 b.
Ἑβδόμενος : I 312 b.
Ἕβδομον : I 427 b.
Ἕβδομον ἡμιτάλαντον : I 428 b.
Ἕβενος : III 1246 a, 1629 b.
Ἑβραῖοι : III 625 a.
Ἐγγαστρομάντις : II 309 b.
Ἔγγειος οὐσία : I 306 b.
Ἐγγλύφειν : V 333 b.
Ἔγγραυλις : I 1164 a.
Ἐγγραφαί : II 624 b.
Ἐγγύη : II 491 a; III 2130 b; IV 134 b.
Ἐγγυησάμενος : III 791 a.
Ἐγγύησις : I 1435 a; II 390 a; III 450 a, 1640 a; V 1011 b, 1012 a, 1013 b, 1015 a, 1021 a, b.
Ἐγγυηταί : I 408 a.
Ἐγγυητή : I 1435 a; III 1834 b.
Ἐγγυητής : III 1557 b, 1834 b.
Ἐγγυθῆκαι : III 1001 a.
Ἐγγυθήκη : III 456 b.
Ἔγγυοι : IV 1582 b.
Ἔγγυοι τᾶς προξενίας : IV 736 a.
Ἐγδανεῖσται : V 265 a.
Ἐγδοχεῖς : IV 43 b; V 259 b.
Ἐγκάρδια : II 1464 a.
Ἔγκαρπα : II 613 b.
Ἐγκατάκλισις : III 458 a.
Ἔγκαυσις : I 1138 b.
Ἔγκαυστον : I 529 a.
Ἐγκεντρίδες : V 688 a.
Ἐγκεντρίς : I 814 b; II 197 b.
Ἐγκεραύλης : V 312 b.
Ἐγκέφαλος : I 1150 b.
Ἐγκηρώματα : I 1019 a.
Ἔγκλαστρίδια : III 445 b.
Ἔγκλημα : I 262 a.
Ἐγκλίματα : I 483 a, 484 b.
Ἔγκλισεις : I 483 a.
Ἔγκλισις : III 458 a.
Ἐγκοίμησις : II 307 a; III 219 a, 458 a.
Ἐγκόμβωμα : IV 290 b; V 767 a.
Ἐγκόνιμα : II 1688 b.
Ἐγκοπεῖς : III 927 a.
Ἐγκοτύλη : I 1550 b.
Ἐγκρασίχολος : I 1164 a.
Ἐγκρικάδεια : II 637 a.
Ἐγκρυφίας : IV 496 b.
Ἔγκτησις : I 1566 a; II 74 a; III 840 b; IV 737 b; V 247 a.
Ἔγκτησις χωρίου : I 466 a.
Ἐγκτητικόν : II 85 b, 495 a.
Ἐγκύκλιοι : V 442 a.
Ἐγκύκλιοι λειτουργίαι : III 156 a.
Ἐγκύκλιος διοίκησις : IV 707 a.
Ἐγκύκλιος παιδεία : IV 1054 b.
Ἐγκυκλίους λειτουργίας : II 1675 a.
Ἔγκυκλον : IV 290 a.
Ἐγκώμιον : III 2 a, 995 a; IV 313 a, 435 a.
Ἐγκώμιον ἐπικόν : III 1369 a.
Ἐγκώμιον λογικόν : III 1369 a.
Ἐγουσίαι : I 884 b.
Ἔγραψεν : V 647 a.
Ἐγχαράσσειν : V 333 b.
Ἐγχεῖη : II 888 a.
Ἐγχειρίδια : IV 224 b.
Ἐγχειρίδιον : III 1632 a; IV 761 a.
Ἐγχελεῶνες : V 959 b.
Ἐγχελυοτρόφοι : V 959 b.
Ἔγχος : I 601 a; II 888 a, 1353 a; III 33 b, 594 a, 1875 a.
Ἔγχος ἀμπελόεν : V 292 a.
Ἔγχος ἐνδεκάπηχυ : IV 1076 a.
Ἔγχουσα : V 593 b.
Ἐγχριόμενος : V 591 a.
Ἔγχρισις : V 591 a.
Ἐγχυτρίστρια : II 1374 b; IV 1319 a.
Ἐγχώ : I 601 a.
Ἐγχώριοι : III 1796 a.
Ἔδαφος : III 1868 b; IV 359 b.
Ἐδέσματα : I 1275 b.
Ἕδνα : II 388 a.
Ἔδοξεν : IV 1205 b.
Ἔδος : I 93 b; IV 1213 a, 1470 a.
Ἔδος ἀρχαῖος : IV 305 b.
Ἕδρα : II 295 b; IV 1179 a, 1523 a.
Ἕδραι : I 153 a.
Ἑδραῖοι : I 441 b.
Ἐθελοπρόξενος : IV 734 a.
Ἐθελούσιοι : II 22 b.
Ἐθνάρχης : III 625 a.
Ἔθνη (κατὰ) : I 127 a.
Ἔθνος : III 833 b.
Εἶδος ἐγκλήματος : I 268 b.
Εἶδος χιτῶνος : I 1571 b.
Εἴδωλα : I 484 a, 1609 b; II 15 b, 983 b; III 1812 a.
Εἴδωλον : IV 744 b, 1213 a; V 590 a.
Εἰκονικός (ὁ) : IV 412 b.
Εἰκόνιον : III 396 b.
Εἰκοστολόγοι : II 496 a.
Εἰκοστῶναί : III 1221 a.
Εἰκών : II, 376 a; III 389 a; IV 1470 a.
Εἰκὼν γραπτή : IV 1479 a.
Εἰκὼν ἐπίχρυσος : I 577 b.
Εἰκὼν πεζή : IV 1470 a.
Εἰλαπίνη : I 1269 b; II 805 a.
Εἰλείθυια : III 383 a, 2135 b.
Εἴλωτες : III 67 a.
Εἶμα : V 767 a.
Εἱμαρμένη : III 19 b.
Εἰνοδία : III 47 a.
Εἰραφιώτης : I 601 b.
Εἰργμός : III 52 b.
Εἰρένες : I 713 b.
Εἰρεσία : V 327 a.
Εἰρεσιώνη : II 498 a; III 1409 b, 1411 b; V 177 b.
Εἰρηνάρχαι : III 1893 b.
Εἰρηνάρχης : II 590 b; III 572 b.
Εἰρήναρχος : III 572 b.
Εἰρήνη : II 1198 b; IV 362 a.
Εἰρηνοφύλακες : III 572 b, 865 a, 1893 b.
Εἰρκτή : III 216 b.
Εἰρόμενα : V 405 b.
Εἰρόμενον : V 409 b.
Εἰς ἐνιαυτόν : V 248 a.
Εἰσαγγελία : I 300 a; II 52 a, 126 a, 966 a, 1655 a; III 795 b; IV 433 b, 659 a, 1586 b.
Εἰσαγγελία κακώσεως : I 524 a; II 928 b; III 1641 a.
Εἰσαγγελία κακώσεως ὀρφανοῦ : II 731 b.
Εἰσαγγελίαι : I 387 b; II 857 a; V 245 a.
Εἰσαγγελτικὸς νόμος : IV 671 a.
Εἰσαγωγεῖς : II 427 b, 604 a; III 1760 b, 2131 a; IV 1408 b; V 244 b, 246 b, 463 a.
Εἰσαγωγή : III 767 b.
Εἰσαγωγός : IV 751 b.
Εἰσηλύσιον : III 327 a; V 264 a.
Εἶσις : III 577 a.
Εἰσιτήρια : I 371 b, 743 a.
Εἰσιτητήρια : II 625 a.
Εἰσόδιον : V 264 a.
Εἴσοδος : II 1690 a; IV 686 a.
Εἰσποιεῖσθαι : I 76 a.
Εἰσποιηθῆναι : I 76 a.
Εἰσποίησις : II 935 b.
Εἰσφορά : I 511 b, 512 a; II 123 b, 805 a; III 588 a, 1096 a; V 252 b, 253 a.
Ἑκαδήμεια : I 12 a.
Ἑκάδημος : I 12 a.
Ἔκδοσις : II 1220 b; III 1759 b; IV 135 a.
Ἑκάεργος : I 313 a.
Ἑκαλήσια : III 53 b.
Ἑκάτη : III 45 b.
Ἑκατηβόλος : I 313 a.
Ἑκατικὸς στροφαῖος : III 1512 b.
Ἑκατόμβαια : III 53 b.
Ἑκατόμβη : IV 961 a.
Ἑκατόμπεδος : III 1730 a.
Ἑκατομφόνια : III 53 b.
Ἑκατοντάρχαι : I 988 a.
Ἕκατος : I 313 a.
Ἑκατοσταί : II 66 a.
Ἑκατοστή : III 54 a.
Ἑκατοστύς : I 426 a.
Ἐκβολαί : III 1865 a.
Ἔκδικοι : V 265 a.
Ἐκδόσιμοι : I 1521 a.
Ἐκδόσιμον : V 409 b.
Ἔκδοσις : II 394 a.
Ἐκδοχεῖον : I 1208 a.
Ἐκδύσια : III 987 a.
Ἐκερνοφόρησα : I 1682 b.
Ἐκεχειρία : I 505 b; II 1198 b III 111 a, 175 a, 589 b, 1367 b; IV 173 b, 179 b, 790 a, 1576 a V 1009 a.
Ἐκέχειρον : V 1009 a.
Ἐκηβόλος : I 313 a.
Ἔκθεσις : II 930 a.
Ἔκκεντροι : I 482 a.
Ἔκκεντρος : I 496 b.
Ἐκκηρύξαι : IV 1526 b; V 463 b.
Ἐκκλησία : I 236 a, 368 a, 1227 a; II 857 a; III 3 b, 895 a, 1427 b; IV 235 a; V 53 a, 292 b.
Ἐκκλησία ἐν τῷ θεάτρῳ : V 202 b.
Ἐκκλησία κυρία : II 64 b; III 1296 b; IV 659 b.

Ἐκκλησίαι κυρίαι : II 519 a.
Ἐκκλησίαι νόμιμοι : II 519 a.
Ἐκκλησιαστής : I 368 b.
Ἐκκλησιαστικόν : I 539 b.
Ἐκκρούειν : I 121 a.
Ἐκλέγοντες : IV 703 b; V 68 b.
Ἐκλειπτικός : I 484 b.
Ἐκλογεῖς : I 369 b; IV 707 b.
Ἐκλογιστής : V 438 b.
Ἐκμαγεῖον : III 1580 a.
Ἔκνευσις : IV 1031 b.
Ἐκνεφίας : III 1874 b.
Ἑκούσιοι : I 1298 b.
Ἐκπερισπασμός : II 767 a.
Ἐκπήδησις ἐν ὕψει : IV 1031 b.
Ἐκποιεῖσθαι : I 75 b.
Ἔκπωμα : II 373 a.
Ἐκπώματα : IV 769 a; V 411 b.
Ἐκτέμνειν : V 169 a.
Ἕκτεύς : III 55 b, 1700 a, 1729 a, 1957 b; IV 1286 a.
Ἕκτη : III 55 a.
Ἕκτημόριοι : I 535 a; II 1547 a.
Ἕκτημόριον : I 427 b.
Ἕκτημόροι : III 55 a; IV 371 a, 1175 b; V 249 b.
Ἑκτομὰς πυλίς : IV 584 a.
Ἕκτον : I 427 b.
Ἑκτορεῖα : I 1360 a.
Ἐκτορνεύειν : V 373 a.
Ἔκτριμμα : III 1580 a.
Ἐκτροπή : V 778 a.
Ἔκτυπα : I 801 a.
Ἔκτυποι : I 801 a.
Ἐκτύπωμα τῆς Ἀφροδίτης : I 644 b.
Ἐκφοινίξαι : I 194 b.
Ἐκφορά : II 727 b, 895 b, 1374 b; III 1348 b; V 325 a.
Ἐκφόρια : III 967 b.
Ἐκφόριον : IV 704 a; V 438 a.
Ἐκφυλλοφορία : I 740 a.
Ἐλάα : III 1248 a.
Ἐλαιαγάβαλος : II 529 a.
Ἐλαία : III 1243 a, 1628 a; IV 162 a.
Ἐλαία καλλιστέφανος : IV 186 b.
Ἐλαία πάγκυφος : I 357 b.
Ἐλαιοθέσιον : I 649 b; II 1689 a; V 591 a.
Ἐλαιοθήκιον : I 649 b.
Ἐλαιοκάπηλοι : IV 169 b.
Ἔλαιον : III 1322 a; IV 162 a.
Ἔλαιον δρακτόν : II 1689 b.
Ἔλαιον λείρινον : III 293 a.
Ἐλαιοπῶλαι : IV 169 b.
Ἐλαιόφυτος : IV 163 b.
Ἐλαιῶναι : I 1614 b.
Ἐλαιωνία : III 2042 b.
Ἐλάνη : II 1025 b; III 914 a.
Ἐλάτη : I 357 a, 623 a; III 1242 b, 1628 a, 1631 b.
Ἐλατήρ : V 492 b.
Ἐλατῆρα χοινικιαῖον : IV 941 b.
Ἐλατήριον : V 713 a.
Ἐλατρεύς : II 1089 b.
Ἐλαφηβόλια : II 145 a.
Ἐλαφιαία : II 142 b.
Ἐλαφοβόσκος : I 1147 a.
Ἔλαφος : I 692 b.
Ἐλεαγάβαλος : II 529 a.
Ἐλέατρος : I 1499 a.
Ἐλεγάβαλος : II 529 a.
Ἐλεγεῖον : I 583 a.
Ἐλείουλος : I 1036 a.
Ἐλελελεῦ : I 1220 b.
Ἐλελεῦ : I 605 b.
Ἐλελεῦς : I 605 b.
Ἑλένη : III 56 a.
Ἑλένη Δενδρῖτις : I 357 a.
Ἐλεοδύται : II 58 b.
Ἐλευθερία : II 1199 a; III 695 a, 1199 a; IV 1369 a.
Ἐλεύθεροι : II 1631 b.
Ἐλεύθερον γράδιον : IV 409 a.
Ἐλευσίνιοι : V 487 b.
Ἐλευσινόθεν (οἱ) : III 2141 a.
Ἐλέφαντες : II 909 b.
Ἐλεφαντηγοί : II 538 a.
Ἐλεφαντουργός : II 448 b.
Ἐλέφας : I 691 b; II 444 a, 536 a.
Ἐλήγηρις : I 1035 b.
Ἐληοχριστήριον : II 373 a.
Ἕλικας : I 435 b.
Ἕλικες : II 2007 b; III 440 a; IV 396 b.
Ἑλίκη : I 484 a.
Ἑλικοί : I 1343 a.
Ἑλικτῆρες : III 440 a, 445 b.
Ἑλικών : III 59 b, 1450 b.
Ἕλιξ : I 436 b, 481 b, 1356 a; III 1246 a, 1461 b.
Ἑλίχρυσον : III 293 a.
Ἑλκυστίνδα : II 1700 a; III 1359 a; IV 1360 b.
Ἑλλαδάρχης : III 849 a.
Ἑλλανοδίκαι : II 891 b; III 60 b.
Ἑλλανοδίκης : II 1497 a.
Ἑλλέβορος : V 713 a.
Ἕλληνες μισθοφόροι : II 907 b.
Ἑλληνοταμίαι : I 370 a; III 64 b.
Ἑλληνοταμίας : III 849 a
Ἑλλής-ποντος : I 414 b.
Ἐλλιμενία : III 526 b.
Ἐλλιμένιον : I 541 b; IV 702 b.
Ἕλλοβα : I 1144 a; IV 910 a.
Ἐλλόβια : III 440 a.
Ἐλλοβόκαρπα : I 1144 a.
Ἕλλοι : III 698 a.
Ἐλλύχνιον : III 1321 b.
Ἑλλώτια : III 5 a, 66 b.
Ἑλλωτίς : V 160 b.
Ἕλος : III 67 a.
Ἐλπίς : IV 1430 a.
Ἕλυμα : I 354 a, b, 355 a; III 1629 b.
Ἑλύμνιον νυμφικόν : III 177 a, 671 a.
Ἕλυμος : II 1345 b; IV 498 a, 910 a; V 312 b.
Ἑλχαός : V 999 a.
Ἐμβάδες : V 767 b.
Ἐμβάδες χρυσογραφεῖς : I 1134 b.
Ἐμβαλλε κυλλῆ : III 1361 a.
Ἐμβάμματα : I 1439 b.
Ἐμβάς : IV 1366 b; V 415 a.
Ἐμβασικοίτη : I 454 b.
Ἔμβατα : I 1544 b.
Ἐμβάται : I 1557 b; II 594 b; III 434 b; V 767 b.
Ἐμβατεία : II 928 a, 1218 a.
Ἐμβάτευσις : II 1218 a; III 357 a; IV 1557 a.
Ἐμβατήρια : III 1428 b.
Ἐμβατήριον : V 327 a.
Ἐμβάτης : I 1339 a; III 217 b; IV 1366 b; V 767 b.
Ἐμβάφια : I 1275 a.
Ἔμβλημα : I 801 b; III 2089 a; V 213 b.
Ἔμβολα χαλκόδετα : I 921 a.
Ἐμβολεύς : IV 1351 b.
Ἐμβολή : I 422 a; III 1340 b; V 439 a.
Ἐμβολὴ σπονδύλων : III 1686 a.
Ἐμβολὴ ὤμου : III 1686 a.
Ἐμβόλιμα : III 2081 b; V 394 b, 395 b.
Ἐμβόλιον : IV 1114 b; V 213 b.
Ἐμβολὶς : V 213 b.
Ἐμβόλισμα : V 213 b.
Ἐμβολοδέτης : I 1635 b.
Ἔμβολον : I 30 b; IV 210 b; V 213 b.
Ἔμβολος : II 377 a.
Ἔμβρυον : I 354 b.
Ἐμμέλεια : I 1122 b; III 2081 a; IV 1033 a, 1034 a, 1037 a, 1039 b, 1042 a.
Ἔμμηνος : V 1018 b.
Ἐμπαίστης : III 534 b.
Ἐμπαιστική : III 534 b.
Ἐμπέλωροι : I 155 b.
Ἐμπέπτας : II 1248 a.
Ἐμπερόναμα : II 1103 b.
Ἐμπερόνημα : II 697 b; IV 290 a, 385 b.
Ἐμπήκτης : IV 1412 a; V 244 b.
Ἐμπίλια : V 771 b.
Ἔμπλεκτον : III 2056 a.
Ἐμπνευστά : V 300 a.
Ἐμπορία : III 1733 a; IV 20 a, 506 a.
Ἐμπόριον : IV 320 b.
Ἔμποροι : III 1732 b, 1883 b; V 259 b.
Ἔμπορος : IV 41 b.
Ἐμπόρπημα : II 1103 b.
Ἔμπουσα : III 48 a.
Ἐμπρησμός : III 447 b; IV 134 b.
Ἐμπυριβῆται : V 476 b.
Ἐμπυρισμός : III 447 b.
Ἔμπυροι : V 476 b, 480 b.
Ἐμπυρομαντεία : II 299 b.
Ἔμπυρος : V 476 b.
Ἐμφάνεια : II 503 b.
Ἔμφασις : IV 433 b.
Ἐνάγισμα : IV 190 b, 957 b.
Ἐναγίσματα : III 1418 a.
Ἐναγισμός : III 145 b.
Ἐναγκυλίζειν : I 227 a.
Ἐναγκυλοῦν : I 227 a.
Ἐναιέτιον : V 560 b.
Ἔναμμα : I 226 a.
Ἔναυλος κιθάρισις : I 1693 b; III 1448 a, 2079 b; V 319 a, 320 a.
Ἐνδείξεις : III 73 a.
Ἔνδειξις : I 156 a, 233 a, 300 a, 387 a, 524 b, 917 a; II 327 b, 1656 b; IV 433 b, 536 a; V 246 a.
Ἔνδειξις ἀγραφίου : I 156 a.
Ἔνδεκα (οἱ) : I 299 b, 369 a, b; III 73 a; IV 103 a, 1408 b.
Ἐνδοθιδία : II 1644 a.
Ἐνδριωνίς : II 1703 b.
Ἔνδρομή : V 327 b.
Ἐνδρομίδες : I 1548 a; V 720 a, 767 b.
Ἐνδρομίς : V 767 a.
Ἔνδρυον : I 354 b.
Ἔνδυμα : V 415 b, 767 a.
Ἐνδύματα : I 233 b; IV 769 b; V 769 b.
Ἐνδυμάτια : III 310 b.
Ἐνδύω : V 535 a.
Ἐνέργεια : II 295 b.
Ἔνερθε (οἱ) : I 1046 b; III 493 a.
Ἔνερσις : V 164 a.
Ἐνετή : II 1101 b.
Ἐνεχηρασία : IV 657 b.
Ἐνέχυρα : II 616 b.
Ἐνεχυρασία : II 928 a; III 1284 a.
Ἐνέχυρον : II 616 b, 1218 a; III 355 a.
Ἐνήλατα : III 1015 b.
Ἐνηλυσίη : III 2135 b.
Ἐνθουσιαστική : II 310 b.
Ἐνιαύσια : II 1380 a; III 1349 b.
Ἐνιαυτός : I 495 a, 824 b, 1516 b; IV 752 a.
Ἐνίστιον : V 1009 a.
Ἔννατα : II 1380 a.
Ἐννάτη φθίνοντος : I 832 b.
Ἔννατον : I 427 b.
Ἐννεάπυλον : I 39 b.
Ἐννεάχορδον : III 1451 a.
Ἐννόμιον : II 696 b.
Ἐνόδια : III 47 a; V 682 b.
Ἐνόδιον : IV 850 b.
Ἐνοίκιον : III 1282 b; V 68 a, 610 a.
Ἐνόπλιον : V 327 a.
Ἐνόπλιος : II 596 a.
Ἔνοπλος : I 1644 a.
Ἔνοπτρον : IV 1422 a.
Ἔνος : I 270 b.
Ἐνσωματώσεις : IV 251 b.
Ἔντάγιον : V 1029 a.
Ἔντασις : I 1340 a.
Ἐντάφια τρίτα : II 1380 a.
Ἐντετυπῶσθαι : V 212 b.
Ἔντιμος : III 588 b.
Ἐντολή : III 227 a.
Ἔντομα : IV 971 b.
Ἐντορνεύειν : V 373 a.
Ἐντὸς ἀνεψιότητος : I 268 a.
Ἐντρίμματα : V 593 b.
Ἐνυάλιος : III 1607 b.
Ἐνυώ : II 619 a.
Ἐνωίδιον : II 376 a.
Ἐνωμοτάρχαι : II 901 a.
Ἐνωμοτία : II 903 b; III 1791 b.
Ἐνωμοτίαι : II 890 b.
Ἐνῶται : III 440 a.
Ἐνώτια : II 373 a; III 440 a.
Ἐνωτίδια : II 376 a.
Ἐξάγιον : II 873 b.
Ἐξάγραμμον : III 171 a.
Ἐξάγω χωλὸν τραγίσκον : III 1361 a.
Ἐξαγωγή : II 617 b, 928 a; IV 1557 a.
Ἐξαγώγιμα (τὰ μὴ) : I 323 a.
Ἐξάδραχμον : III 171 a.
Ἐξαιρεῖσθαι : I 306 a.
Ἐξαιρέσεις : IV 596 a.
Ἐξαίρεσις εἰς ἐλευθερίαν : I 305 b.
Ἐξαιρετίς : V 353 b.
Ἑξακόσιοι : III 1624 b.
Ἐξάλειπτρον : II 878 a.
Ἐξαργυρίζειν τὴν οὐσίαν : I 306 b.
Ἐξάρματα : I 484 b.
Ἐξάρματα τοῦ πόλου : I 483 a.
Ἐξάρχων ; V 387 b, 388 a.
Ἕξας : V 126 b.
Ἑξᾶς : I 457 a; III 171 a.
Ἐξατράπης : IV 1077 b.
Ἐξαυστήρ : II 374 a; III 11 b.
Ἐξέδρα : II 337 b, 880 a.
Ἐξέδριον : II 880 b.
Ἐξεκυβίσται : IV 1045 b.
Ἐξέλασις βουλίμου : I 746 a.
Ἐξελεύθερος : I 302 a; III 1200 a.
Ἐξελιγμός : I 496 a.
Ἐξέτασις : III 189 b.
Ἐξετασμός : II 380 b.
Ἐξεταστάι : II 901 b, 923 a; III 1295 b; V 1045 a.
Ἐξεταστής : V 438 b, 487 b.
Ἐξήγησις τῶν μυστηρίων : II 884 b.
Ἐξηγηταί : II 883 b.
Ἐξηγηταὶ Πυθόχρηστοι : III 1445 a.
Ἐξηγητής : IV 180 a.
Ἑξήκοντα (οἱ) : II 228 b.
Ἐξηκοντάβιβλον : I 681 a.
Ἑξηκοστὰ δεύτερα : I 484 a.
Ἑξηκοστὰ πρῶτα : I 484 a.
Ἐξηυλημένη : V 307 a.
Ἐξισωταί : V 434 b, 439 a.
Ἐξιτήρια : I 743 a; IV 314 a.
Ἔξοδος : I 1122 b.
Ἐξοστρακισμός : IV 259 a.
Ἐξτραορδιναρίους : I 951 b.
Ἐξώλεια : III 752 a.
Ἐξωμιδοποιία : V 770 a.
Ἐξωμίς : III 220 a; V 415 b, 534 b, 537 b, 538 a.
Ἐξωμοσία : I 370 a; II 228 b; III 751 a, 758 b, 1027 b; V 148 b.
Ἑξώστης : III 1493 a.
Ἐξώστρα : II 528 b; III 1471 b, 1493 a.
Ἐξωτικοί : III 336 b.
Ἑορτὰς ἐπιθέτους : I 400 b.
Ἑορτή : V 30 a, 206 a.
Ἑορτὴ βουθυσίας : I 746 a.
Ἑορτὴ δημοτελής : I 301 a.

Ἑορτὴ Ἑλένεια : III 1718 a.
Ἑορτὴ πυρσῶν : IV 784 b.
Ἐπαγγελία : III 1681 a.
Ἐπαγγελία δοκιμασίας : I 524 b; II 614 b; III 157 b.
Ἐπαγωγοί : V 68 b.
Ἐπάγων : III 1465 a.
Ἐπαίκλα : IV 1601 a.
Ἐπαίκλια : I 1275 b.
Ἔπαινος : I 18 a; III 995 a; IV 737 b, 870 a; V 263 a.
Ἐπαιτίνδα : III 1361 a.
Ἐπακριεῖς : V 487 b.
Ἐπάλειμμα : II 1681 a.
Ἐπαλώστης : IV 905 b.
Ἐπανθρακίς : IV 496 b.
Ἐπάνοδος : III 306 a.
Ἐπανορθωτής : I 1528 a.
Ἐπαοίδη : III 1498 b.
Ἐπαρά : II 367 b; IV 870 b.
Ἐπαραί : II 114 a.
Ἐπάριτοι : II 666 b.
Ἐπαρχή : II 86 a, 364 a.
Ἐπαρχία : IV 716 a.
Ἔπαρχος : IV 719 a.
Ἔπαρχος Αἰγύπτου : IV 614 a.
Ἔπαρχος πραιτωρίου : IV 616 a.
Ἔπαρχος Ῥώμης : IV 619 b.
Ἔπαρχος τῆς πόλεως : IV 619 b.
Ἐπαύλαια : I 261 b.
Ἐπαύλια : I 261 b; III 1648 a, 1653 a, b, 1654 a; IV 795 a; V 325 b.
Ἐπαύλιον : V 882 a.
Ἔπαυλις : IV 1448 a; V 882 a.
Ἔπαυλις δημοσία : V 891 a.
Ἐπαφρόδιτος : V 734 b.
Ἔπαχθη : III 2138 b.
Ἔπαχθής : I 1056 b.
Ἐπειοί : I 883 b.
Ἐπεισόδια : V 389 a.
Ἐπεισόδιον : I 1422 a; II 596 b.
Ἐπεμεχηταί : I 301 a.
Ἐπένδυμα : I 915 a.
Ἐπενδύτης : V 535 b, 538 a.
Ἐπέτεια : V 207 b.
Ἐπεύνακτοι : I 307 a.
Ἐπεχειρία : III 1757 b.
Ἐπημοιβός : IV 1241 b.
Ἐπίασσα : I 1037 a.
Ἐπιβάλλειν ἐπιβολάς : I 369 a.
Ἐπιβάλλεσθαι : I 229 b.
Ἐπιβάλλοντες : V 148 a.
Ἐπιβάται : I 1229 b; III 1689 a. IV 1526 a; V 453 a, 454 b.
Ἐπιβάτης ; I 654 a; II 210 b.
Ἐπίβδα : I 304 a.
Ἐπίβλημα : I 229 b; III 217 b; V 43 a, 415 b, 766 a, 767 a.
Ἐπιβλήματα : V 769 b.
Ἐπιβλής : IV 1241 b.
Ἐπιβόημα : I 18 a.
Ἐπιβόησις : III 847 b.
Ἐπίβοιον : I 986 b.
Ἐπιβόλαιον : I 229 b.
Ἐπιβολή : II 87 a, 406 b; IV 536 a, 745 a; V 437 a.
Ἐπίβολος : I 1635 b.
Ἐπιβομβεῖν : V 559 a.
Ἐπιγαμία : I 1566 a; II 1205 b; III 587 a, 840 b; IV 738 a.
Ἐπιγεώμοροι : II 66 b.
Ἐπιγνώμονες : III 2005 a.
Ἐπιγόνειον : III 1449 b.
Ἐπίγονοι : I 82 b.
Ἐπίγραμμα : III 528 a.
Ἐπιγραφεῖς : I 369 b; II 123 b.
Ἐπιγραφή : III 528 a, 1235 b; V 438 a.
Ἐπιδαμία : IV 1151 b.
Ἐπιδανεῖσαι : III 358 a.
Ἐπιδείξεις : V 326 b.
Ἐπίδειπνα : I 1275 b.
Ἐπιδέκατος : I 428 a.
Ἐπίδεσις : II 982 b.
Ἐπιδέσματα : II 982 b.
Ἐπιδημία : I 311 b.
Ἐπιδημία τοῦ θεοῦ : IV 303 a.
Ἐπιδημιουργοί : I 1300 a; II 67 b.
Ἐπιδικαζόμενος : V 1012 b.
Ἐπιδικασία : II 663 a; III 1640 a, 1642 b.
Ἐπιδικασίαι κλήρων καὶ ἐπικλήρων : I 386 b.
Ἐπιδιφρίας : I 1635 b.
Ἐπιδίφριος : I 1113 a.
Ἐπιδόρπια : I 1275 b.
Ἐπιδορπίσματα : I 1142 a, 1275 b.
Ἐπιδόσεις : II 661 b; III 588 a; V 445 b, 454 b.
Ἐπίδοσις : V 264 b, 445 a, 454 b.
Ἐπιεικεῖς : I 425 a; II 861 a.
Ἐπιζάμιον : V 1038 a.
Ἐπιζαμίωμα : V 1038 a.
Ἐπιζυγίς : V 364 b, 371 b.
Ἐπιθέτης : V 265 a.
Ἐπιθυμία : IV 745 b.
Ἐπιθυμίατροι : II 151 b.
Ἐπικαταλλαγή : III 1768 a.
Ἐπικεφάλαια : V 432 b.
Ἐπικεφάλαιον : IV 704 a.
Ἐπικήδεια : V 319 a.
Ἐπικήδειον : IV 1373 a.
Ἐπικήδειος : V 319 b.
Ἐπίκληροι : III 221 b.
Ἐπίκλιντρον : III 1015 b.
Ἐπικουρία : V 224 a.
Ἐπικουρικόν : III 1784 a.
Ἐπικούριοι : I 125 b.
Ἐπικούριος : I 313 a.
Ἐπίκουροι : III 1784 a.
Ἐπικρανίτιδες : I 908 a.
Ἐπίκρανον : I 906 a, 1339 a; II 1431 a.
Ἐπικρήδιος : IV 1032 b.
Ἐπικρήναια : I 1035 a.
Ἐπίκρισις : V 438 a.
Ἐπικριτήριον : II 642 b.
Ἐπίκρουσις : III 1447 a.
Ἐπίκυκλοι : I 482 a.
Ἐπίκυκλος : I 496 b.
Ἐπικύρωσις : I 545 b.
Ἐπιλαχών : I 370 a, 371 a, 740 a; IV 1408 a.
Ἐπίλεκτοι : II 898 a, 910 b.
Ἐπιλήνιον : V 319 a, 327 b.
Ἐπίλογος : II 205 a.
Ἐπίλουτρον : I 648 b.
Ἐπιμαχία : II 1199 b.
Ἐπιμέλεια : II 1679 a; III 1026 b.
Ἐπιμέλειαι : I 369 a.
Ἐπιμελητής : I 1622 b.
Ἐπιμεληταί : I 148 b, 369 a, b, 1119 a, 1122 a, 1302 a; II 186 b, 859 b; III 584 a, 2005 a, 2043 a; IV 789 a; V 177 b.
Ἐπιμεληταὶ ἐμπορίου : IV 1048 b.
Ἐπιμεληταὶ τῆς πομπῆς : IV 1409 a.
Ἐπιμεληταὶ τῆς φυλῆς : I 1117 b.
Ἐπιμεληταὶ τῶν κακούργων : III 74 a.
Ἐπιμεληταὶ τῶν μυστηρίων : I 737 b.
Ἐπιμεληταὶ τῶν νεωρίων : V 448 b, 457 b.
Ἐπιμελητής : I 1622 b; II 42 a; III 1567 a; IV 24 b, 180 a.
Ἐπιμελητὴς ἐπὶ τὸν λιμένα : I 371 a.
Ἐπιμελόμενοι τοῦ νεωρίου : V 458 a.
Ἐπιμηθεύς : IV 683 b.
Ἐπιμήλιος : I 314 a.
Ἐπιμηλίς : I 1151 b.
Ἐπιμήνιοι : III 760 a; V 265 a.
Ἐπιμήνιος : IV 934 b.
Ἐπιμόριοι : I 427 b.
Ἐπιμύλιον : III 1960 b.
Ἐπινέμησις : I 1129 b.
Ἐπίνητρον : II 1424 b; IV 200 b; V 165 a.
Ἐπινίκια (τὰ) : IV 191 b.
Ἐπινίκιον : III 2010 a.
Ἐπινομία : I 1566 a.
Ἐπινόμιον : II 696 b.
Ἐπιορκία : II 697 a.
Ἐπίορκος : II 697 a.
Ἐπιπαματίς : II 665 a.
Ἐπιπάροδος : I 1122 a.
Ἔπιπλα : I 306 b, 720 b.
Ἐπιπόρπημα : II 1103 b; IV 288 a, 385 b.
Ἐπιπορπίς : I 1216 a; II 1103 b; IV 288 a, 385 b.
Ἐπιπροσθήσεις : I 500 a.
Ἐπιπυργιδία : II 1663 a.
Ἐπίῤῥημα : I 1125 b; II 697 b; IV 270 b.
Ἐπίσειστος (ὁ) : IV 412 a.
Ἐπίσημα : I 1561 b.
Ἐπίσημον : IV 1309 a.
Ἐπισκαφεῖον : V 1025 b.
Ἐπισκάφια : II 698 a.
Ἐπισκευασταὶ ἱερῶν : IV 708 b. 1408 b.
Ἐπισκήνια : II 698 b.
Ἐπίσκηψις : II 964 b; V 450 b.
Ἐπίσκοποι : I 586 b; II 1202 b; V 265 a.
Ἐπίσκοπος : II 698 b; IV 737 a.
Ἐπισπαστήρ : III 605 b, 606 b.
Ἐπίσπαστρον : III 605 b.
Ἐπισπονδορχησταί : II 699 b; IV 180 a.
Ἐπίσσοφος : V 265 a.
Ἐπισταθμεία : III 299 a.
Ἐπισταθμία : III 1873 a, 2043 b.
Ἐπίσταλμα : V 406 b.
Ἐπιστάσιον : II 706 b.
Ἐπιστάται : III 1866 a, 2043 a; IV 1484 a.
Ἐπιστάται ἔργων : I 445 b.
Ἐπιστάται τῶν δημοσίων ἔργων : I 370 a, 505 a.
Ἐπιστάται τῶν ὑδάτων : I 369 b, 505 a.
Ἐπιστάτης : I 740 b; II 520 b, 699 b; IV 1270 a; V 265 a.
Ἐπιστάτης μονομάχων : II 1578 a.
Ἐπιστάτης Παθύρεως : III 1797 a.
Ἐπιστάτης τοῦ ναυτικοῦ : V 449 a.
Ἐπιστάτης τῶν οἰκοδομημάτων : I 380 a.
Ἐπιστάτης τῶν παλαιῶν : III 624 b.
Ἐπιστάτης τῶν προέδρων : I 541 b.
Ἐπιστάτης τῶν πρυτανέων : IV 743 a.
Ἐπίστιος : V 744 a.
Ἐπιστολεύς : II 710 b.
Ἐπιστολή : II 708 a; V 261 b.
Ἐπιστολιαφόρος : II 710 b.
Ἐπιστόμιον : II 741 a.
Ἐπιστράτηγος : II 741 b; IV 730 b.
Ἐπιστροφή : II 767 a; III 306 a.
Ἐπιστύλια : V 372 a.
Ἐπιστύλια ξύλινα : V 60 b.
Ἐπιστύλιον : I 1339 a; II 725 a.
Ἐπισφύριον : IV 146 b, 1612 a.
Ἐπίσωτρον : I 1635 a.
Ἐπίταγμα : III 1795 b.
Ἐπιτάξαι : I 369 a.
Ἐπιτάτης : I 404 a.
Ἐπιτάφια : II 726 b.
Ἐπιτείνισμα : IV 686 a.
Ἐπιτείχισμα : IV 686 a.
Ἐπιτελέωμα : IV 190 b.
Ἐπιτήδεια : II 908 b; III 1646 b; V 864 b.
Ἐπιτηδεύματα χαλδαϊκά : I 1096 a.
Ἐπιτηρηταί : I 718 b; V 438 b.
Ἐπιτηρητής : IV 589 b.
Ἐπιτίμια : I 521 a, 522 a, b; III 1885 a.
Ἐπιτίμια τὰ ἐκ τῆς συγγραφῆς (τὰ) : IV 534 a.
Ἐπίτιμιον : V 263 a, 1038 b.
Ἐπίτιμοι : I 233 a, 521 b, 524 a.
Ἐπίτιμον : V 263 a, 1038 b.
Ἐπιτολαί : I 477 b, 500 b.
Ἐπιτολαὶ ἀληθιναί : I 500 b.
Ἐπιτολαὶ φαινόμεναι : I 500 b.
Ἐπιτολὴ ἑσπερία : I 500 b.
Ἐπιτολὴ ἑσπερία φαινομένη : I 501 a.
Ἐπιτολὴ ἑῴα : I 500 b.
Ἐπιτολὴ ἑῴα φαινομένη : I 501 a.
Ἐπίτομος : V 778 b.
Ἐπιτριηράρχημα : V 445 a, b, 463 a.
Ἐπιτριήραρχοι : V 454 b.
Ἐπίτριτος : I 428 a.
Ἐπιτροπή : II 429 b.
Ἐπιτροπῆς : I 386 b.
Ἐπίτροποι : I 445 b.
Ἐπίτροπος : II 225 a, 707 a, 728 b; III 962 a, 966 b; IV 107 b. 614 a, 719 a, 1270 a; V 265 a, 892 a
Ἐπίτροπος κήπων : III 280 b.
Ἐπίτροπος λατομίων : III 1866 a.
Ἐπιτυμβίδια : III 1221 b; V 219 a.
Ἐπιφάνεια : IV 219 a.
Ἐπίφθεγμα : III 339 b; IV 270 b.
Ἐπιφορά : II 1202 a.
Ἐπιφοραί : V 454 a, b.
Ἐπιφορήματα : I 1142 a.
Ἐπιφώνημα : IV 270 b.
Ἐπιχειροτονία : II 892 b; III 1296 b; IV 1525 b; V 246 b.
Ἐπιχειροτονία νόμων : I 387 a; IV 99 b, 327 b.
Ἐπιχειροτονία τῶν ἀρχῶν : I 371 b.
Ἐπίχρυσος : I 578 a.
Ἐπίχυσις : I 659 a; IV 661 a.
Ἐπιχύτης : II 373 a.
Ἐπίψαλμός : III 1447 b.
Ἐπόγδοος : I 428 a.
Ἐποίησεν : V 647 a.
Ἐπόμενα : I 494 a.
Ἐπόπται : V 439 a.
Ἐποπτεία : II 553 b, 557 b, 564 b; III 2141 b.
Ἐπόπτης : II 557 b; III 2141 b.
Ἐποστρακισμός : II 736 a; III 602 b.
Ἐπουσίαι : I 498 a.
Ἐποχαί : I 497 b, 1128 b.
Ἐποχεύς : IV 1561 a.
Ἐποχή : I 497 b.
Ἔποχον : II 648 b.
Ἐποψία : II 553 b.
Ἑπτάγωνον : III 1451 a.
Ἑπταμηνιαῖος : I 312 b.
Ἑπταμόρια : I 427 b.
Ἑπταμόριον : I 427 b.
Ἑπωβελία : II 492 b, 732 b.
Ἑπῳδαί : II 114 a; III 1412 b.
Ἐπῳδή : III 1498 b.
Ἐπῳδοί : I 696 b.
Ἐπῳδός : IV 270 b.
Ἑπωμίδες : III 1305 b.
Ἐπωμίς : I 915 a; IV 288 a, 385 b; V 767 a.
Ἐπωμόται : III 765 b.
Ἑπωνία : I 454 b.
Ἐπώνιον : II 65 b; IV 703 a.
Ἐπώνυμοι : I 324 a.
Ἐπώνυμος : I 383 b, 386 a; II 735 b; V 265 a.
Ἑπωτίδες : I 518 b, 521 a, 1341 a; III 1628 b.

Ἐρανάρχης : II 805 a.
Ἐρανιζόμενος : II 806 a.
Ἐρανισταί : II 805 a, 806 a; V 258 b.
Ἔρανοι : V 258 b.
Ἔρανος : I 1269 b; II 805 a; III 624 b, 1736 a; IV 135 a.
Ἐρατώ : IV 74 a.
Ἐρατὼ ψαλτρίαν : III 2067 b.
Ἐργάδειις : I 444 b.
Ἐργαλεῖα : V 334 a.
Ἐργαζόμενοι : III 135 b.
Ἐργασία ἐν τῇ ἀγορᾷ : I 442 b.
Ἐργασία θρεμματική : IV 775 a.
Ἐργασία μυροπωλική καὶ ἀρωματική : V 597 a.
Ἐργασία τετράγωνος : III 131 b.
Ἐργασία τῶν βαφέων : V 341 a.
Ἐργαστήρια : I 445 b; III 1825 a, 1862 a; IV 1538 a.
Ἐργαστήριον : II 810 b; III 1868 a; IV 935 b, 1685 a, 1825 a; V 9 a.
Ἐργαστῖναι : I 440 b; III 174 a; IV 305 b.
Ἐργάται : III 131 b.
Ἐργάτια : II 811 b.
Ἐργάτωνες : II 810 b.
Ἐργεπιστάται : II 707 a; III 2043 a.
Ἐργεπιστάτης : II 635 b.
Ἐργεπιστάτης τοῦ λατομίου : III 1866 a.
Ἐργολάβεια : III 1284 b.
Ἐργολάβοι : III 379 b.
Ἐργολάβος : I 380 a; II 811 b; III 1284 b.
Ἐργώνης : II 811 b.
Ἐρέβινθος : I 1144 b.
Ἐρέβινθος ὀροβιαῖος : I 1145 a.
Ἐρεθίμος : V 260 b.
Ἐρείκη : III 1245 b.
Ἐρετικόν : V 327 a.
Ἐρετρικόν : V 595 a.
Ἐρευθέδανον : V 340 a.
Ἐρεχθεῖδαι : IV 452 a.
Ἐρεχθεύς : II 808 b; IV 61 a.
Ἐρεχθὶς θάλασσα : II 808 b.
Ἐρεχθίς : IV 452 a.
Ἐρημία : IV 1599 a.
Ἐρημοδίκιον : II 809 b.
Ἔρια : III 1419 b.
Ἔρια οἰσυπηρά : III 920 b, 999 a.
Ἐριβόας : I 605 b.
Ἐρίβρομος : I 605 b.
Ἐριθάκη : I 305 a.
Ἔριθοι : IV 902 a; V 248 a.
Ἐρίκη : III 1703 b.
Ἐρινασμός : IV 912 b.
Ἐρινεός : III 1245 b.
Ἐρινύες : II 1410 a.
Ἐρινύς : IV 64 a.
Ἐριοπλύται : III 920 b.
Ἐριούνης : III 1810 b.
Ἐριούνιος : III 1804 a.
Ἐριουργία : III 920 b.
Ἐριουργοί : I 444 b.
Ἐριυφάνται : V 175 b.
Ἔριφος : IV 960 b.
Ἑρκεῖος : I 348 a; V 744 a.
Ἑρκίον : II 340 a.
Ἕρκος : I 223 b, 348 a; II 340 a, 1194 a, 1495 a; III 276 b; IV 851 a, 911 a; V 91 b.
Ἑρμαθῆνα : III 136 b.
Ἑρμαῖ : III 130 a.
Ἑρμαῖα : III 131 b, 134 b.
Ἑρμαῖον : III 130 a.
Ἑρμαϊσταί : III 135 b.
Ἕρμακες : III 1802 a.
Ἑρμάνουβις : I 293 a.
Ἑρμάρης : III 136 b.
Ἑρμάριον : I 93 b.
Ἑρμᾶς : III 1802 a.
Ἕρματα τρίγληνα μορόεντα : III 443 a.
Ἑρμαφρόδιτος : III 135 b, 137 a.
Ἑρμάων : III 1802 a.
Ἑρμέας : III 1802 a.
Ἑρμῆς : III 1802 a.
Ἑρμεῖα : III 130 a.
Ἑρμείας : III 130 a, 1802 a.
Ἕρμεον : III 130 a.
Ἑρμέρωτες : III 136 b.
Ἑρμηρακλῆς : III 136 b.
Ἑρμῆς : I 483 b; III 1802 a.
Ἑρμῆς Ἀγοραῖος : III 131 a, 1813 b.
Ἑρμῆς Ἀγροτήρ : III 1803 a.
Ἑρμῆς Ἀγώνιος : III 134 b, 135 a, 1814 a.
Ἑρμῆς Ἄκωλος : III 133 a.
Ἑρμῆς Ἀργεϊφόντης : III 1804 a, 1805 a.
Ἑρμῆς Διάκτορος : III 1804 a.
Ἑρμῆς Δόλιος : III 1813 b.
Ἑρμῆς Δῶτωρ ἐάων : III 1803 a.
Ἑρμῆς Ἐμπολαῖος : III 1813 b.
Ἑρμῆς Ἐναγώνιος : III 1814 a.
Ἑρμῆς Ἐνόδιος : III 131 a, 1803 b.
Ἑρμῆς Ἐπιθαλαμίτης : III 680 a.
Ἑρμῆς Ἐπιτέρμιος : III 131 a.
Ἑρμῆς Ἐριούνης . III 1810 b.
Ἑρμῆς Ἐριούνιος : III 1804 a.
Ἑρμῆς Ἡγεμόνιος : III 1811 a.
Ἑρμῆς Θυραῖος : I 169 a.
Ἑρμῆς Θυρωρός : I 169 a.
Ἑρμῆς Κῆρυξ : III 1811 a.
Ἑρμῆς Λόγιος : : III 1815 b.
Ἑρμῆς Λόγος : III 1816 a, b.
Ἑρμῆς Νόμιος : III 1803 a.
Ἑρμῆς Ὄδιος : III 131 a.
Ἑρμῆς Ὁδίτης : III 1810 b.
Ἑρμῆς Παλαιστρίτης : III 1814 a.
Ἑρμῆς Πεισιθάνατος : III 1812 b.
Ἑρμῆς Πομπαῖος : III 1811 a.
Ἑρμῆς Πομπός : III 1806 a, 1810 b.
Ἑρμῆς Προπύλαιος : I 169 a.
Ἑρμῆς Στροφαῖος : I 348 a; III 813 b.
Ἑρμῆς Σφηνοπώγων : I 627 b; III 132 a.
Ἑρμῆς Σωτήρ : III 1811 a.
Ἑρμῆς Φιλάνθρωπος : III 1813 b.
Ἑρμῆς Χθόνιος : III 1811 a.
Ἑρμίας : III 159 a.
Ἑρμίδια : III 130 a.
Ἑρμογλυφία : III 131 b.
Ἑρμογλυφική : III 131 b.
Ἑρμογλύφος : III 131 b.
Ἑρμοκοπίδαι : III 131 b.
Ἑρμόπαν : III 136 b.
Ἑρμώνιος : IV 911 b.
Ἕρπυλλος : I 1439 b.
Ἔρρη : I 441 a.
Ἐρρηφόροι : I 440 b.
Ἕρση : I 441 a, 986 a.
Ἑρσηφορία : V 242 a.
Ἑρσηφόροι : I 440 b.
Ἐρυθρῖνος : I 1166 a.
Ἐρυθρόδανον : V 340 a.
Ἐρυθρόν : I 1329 b; IV 86 a.
Ἐρυκτῆρες : I 307 a; III 70 a.
Ἔρυμα χροός : III 1303 b; V 772 a.
Ἐρύματα : V 281 b.
Ἐρυσίβη : IV 909 a.
Ἐρυσίχθων : I 1039.
Ἐρωδιός : I 702 b; II 295 b.
Ἔρως : I 1595 a.
Ἔρωτες : I 1607 b.
Ἐρωτήσεις : I 285 b.
Ἐρώτησις : II 227 b; V 148 b.
Ἐρώτια : II 845 a.
Ἐρωτίδαια : II 845 a.
Ἐρωτίδεια : II 845 a.
Ἐρωτίδηα : II 845 b.
Ἐρωτίδια : II 845 a.
Ἐρωτικά : II 845 a.
Ἐς βοθὺν : II 845 b.
Ἐσδοτῆρες : II 706 b.
Ἑσθής : V 767 a.
Ἑσθὴς ἀνθινή : V 172 a.
Ἑσθὴς μαλακή : IV 318 b.
Ἑσθὴς μαντική : II 219 a; V 767 a.
Ἑσθὴς μετανθοῦσα : V 171 a.
Ἑσθὴς μετρία : V 415 a, 416 a, 537 a.
Ἔσθησις : V 767 a.
Ἑσθῆτες ζωδιοτοί : I 748 b.
Ἑσθῆτες κατάστικτοι : I 748 a.
Ἑσθῆτες σκύτιναι : IV 372 a.
Ἑσθῆτες χρυσόπαστοι : I 748 a.
Ἐσκαμμένα : I 1055 b, 1056 a; II 1691 b.
Ἑσμοφύλαξ : III 1709 a.
Ἔσοπτρον : IV 1422 a.
Ἑσπέρα : I 485 a.
Ἑσπέρας : I 835 a.
Ἑσπερίς : I 526 b.
Ἕσπερος : I 478 a, 483 a.
Ἐσσεδάριος : II 1588 b.
Ἐσσήν : I 151 b.
Ἐσσῆνες : II 151 b.
Ἑστία : I 14 a, 347 a, 350 a; II 338 a, 344 b, 1194 a, 1495 a, b; III 610 b; V 742 a, 743 b, 744 b, 750 b.
Ἑστίᾳ θύειν : V 745 a.
Ἑστία κοινή : II 1194 a; V 272 a, 744 a, b.
Ἑστία κοινὴ τῆς Ἑλλάδος : I 315 b.
Ἑστία πόλεως : V 268 b, 746 b.
Ἑστίας (ἀπὸ τῆς) : V 745 b.
Ἑστίας (πρὸς τῆς) : V 745 b.
Ἑστίαι : V 744 a.
Ἑστιαῖα : V 744 a.
Ἑστίαρχος : III 156 a.
Ἑστιάσεις : II 57 b; III 2045 b.
Ἑστίασις : II 1683 b; III 156 a.
Ἑστιασταί : V 260 b.
Ἑστιάτορες : II 151 b; III 157 a; V 265 a.
Ἑστιατόρια : II 58 b.
Ἑστιατόριον : II 151 b; III 156 b, 296 a.
Ἑστιάτωρ : III 156 a.
Ἑστιοπάμων : II 1501 a; V 744 a.
Ἑστιοῦχος : I 1042 b; V 744 a.
Ἕστωρ : I 1638 b; III 663 a.
Ἐσχάρα : I 14 a, 347 a, 350 a, 372 a, 873 a; II 344 b, 1194 a, b, 1195 a, 1495 a; III 148 b, 371 b; IV 496 b; V 542 a.
Ἐσχάραι : I 350 a.
Ἐσχάραι αὐτοσχεδίαι : I 347 a.
Ἐσχαρεῖον : IV 1539 a.
Ἐσχαρεύς : V 453 b.
Ἐσχάρη : II 339 a.
Ἐσχάρια : I 169 a; II 1195 b.
Ἐσχαρίδες : I 349 b, 822 b.
Ἐσχάριον : I 348 b; V 542 a.
Ἐσχάριον θυμιατήριον : I 348 b.
Ἐσχαρίς : II 372 a; V 542 a.
Ἔσχαρον : I 1167 a.
Ἐσχατόκολλον : III 1177 b.
Ἑταίρα : III 1823 a, 1834 b; V 728 a.
Ἑταῖραι : III 1833 b.
Ἑταιρεία : III 332 a.
Ἑταιρείαι : II 858 a.
Ἑταίρησις : I 524 a; III 1285 b; IV 658 a.
Ἑταιρίαι : II 1503 b; III 10 a, 158 b.
Ἑταιρίδεια : III 159 a, 161 a, 694 b.
Ἑταῖροι : II 906 a; III 159 a; IV 1395 b.
Ἑταῖρος Τίτιος : V 347 a.
Ἑτεοβουτάδαι : II 859 b; V 983 b.
Ἑτερομάσχαλος : V 767 b.
Ἑτερόσκιοι : I 486 a.
Ἑτερόστομος : I 266 b.
Ἔτη αἰγυπτιακά : I 498 a.
Ἔτη ἐμβολιμαῖα : I 477 a.
Ἐτνοδόνος : V 382 a.
Ἔτνος : I 1144 a.
Ἑτοιμασία τοῦ θρόνου : V 280 a.
Ἔτος : I 824 b.
Εὐαγεῖς : IV 252 b.
Εὐαγόρη : IV 74 a.
Εὐανδρία : I 1082 a; II 758 a; III 190 b, 799 a, 1878 b; IV 310 a.
Εὐανθής : V 339 b.
Εὐβουλεύς : I 617 b.
Εὐγαμία : II 850 b.
Εὐδαιμονία : II 1031 a.
Εὐδαίμων : V 126 b.
Εὐδάνεμοι : II 859 b; III 2140 a; V 717 b.
Εὔδειπνος : I 172 a.
Εὐδώρη : IV 74 a.
Εὐεξία : II 1704 a; III 694 a, 799 b.
Εὐεργεσία : III 668 b; IV 737 b.
Εὐεργέτης : II 642 b, 850 b; III 300 b; IV 737 b; V 263 b.
Εὐετηρία : I 1036 a, 1071 b.
Εὔζωμον : I 1147 a.
Εὔζωνος : V 765 a.
Εὐθηνία : I 1071 b.
Εὐθηνιάρχαι : III 2042 b.
Εὐθυδικία : I 263 a; IV 323 a.
Εὔθυνα : III 1295 b, 1297 a; V 246 b; 568 a, 1038 a.
Εὐθύναι : I 371 b.
Εὔθυνοι : I 540 a; II 865 a; III 1295 b, 1297 a.
Εὔθυνος : II 87 b.
Εὐθυντηρία : IV 335 a, 1549 a.
Εὐθυτοκία : I 265 b.
Εὐθύτονα : V 363 b.
Εὐθύτονος : I 390 a.
Εὔκαρπος : I 1035 a.
Εὔκλεια : II 850 b.
Εὐκοσμία : II 1713 a; V 268 a.
Εὔκοσμος : III 337 a.
Εὐκράτη : IV 74 a.
Εὐλιμένη : IV 74 a.
Εὐλογία : I 18 a.
Εὐμενίδες : II 1410 a.
Εὐμολπίδαι : II 859 b.
Εὐναλωσία : I 1036 a.
Εὐνείδαι : II 860 a.
Εὐνή : I 266 b; V 688 a.
Εὔνοια : III 297 a.
Εὐνομία : II 853 a.
Εὔνους : IV 437 a.
Εὐνούχιον : I 1146 a.
Εὐξάμενος : V 978 b.
Εὔξεσται : V 333 b.
Εὔξεστοι : I 464 a.
Εὔξεστος : I 648 a.
Εὐοῖ : I 596 b, 605 b.
Εὐοπλία : II 758 a; III 190 b, 1878 b; IV 310 b.
Εὐόφθαλμος : I 181 b.
Εὐπάλαμος : II 9 a.
Εὐπατορισταί : II 853 a.
Εὐπατρίδαι : II 853 a, 860 a.
Εὔπεπλος : V 765 a.
Εὔπλοια : III 1337 b, 1338 b.
Εὐπλόκαμος : I 1035 b.
Εὔποδες : I 885 a.
Εὐπόμπη : IV 74 a.
Εὐπορία : III 46 b.
Εὔπυρος : I 1035 a.
Εὐραί : I 1635 b.
Εὕρεσις : III 583 b; V 222 b.
Εὕρετρα : III 1176 b.
Εὐρίππα : II 145 b.
Εὐρυνόμη : II 135 b.
Εὐρυσακίδαι : II 860 b.
Εὐρυφαέσσα : II 864 b.
Εὐρυχαίτης : I 628 a.
Εὐρυχώρια : II 1691 a.
Εὐρώπη : II 864 b.

Εὐρωπιακά : II 1539 a.
Εὐρωπὸς-σκοτεινός : II 864 b.
Εὐσέβεια : IV 472 a, 831 a.
Εὐσεβής : V 261 b.
Εὔσιος : I 605 b.
Εὐταξία : II 758 a, 1680 b; IV 310 b.
Εὔτορνος : V 373 a.
Εὐτυχία : I 1031 a.
Εὐφημία : I 18 a; III 791 a; IV 967 a.
Εὐφρόνη : IV 111 a.
Εὐχαί : V 969 a.
Εὐχαριστήριον : II 364 a; IV 870 b.
Εὐχειρία : V 317 b.
Εὐχέρεια : V 318 a.
Εὐχή : II 113 a, 364 a; III 227 b, 1396 b; IV 870 a; V 969 a, b, 978 b.
Εὔχλοος : I 1035 b.
Εὐχωλή : II 364 a.
Εὐώνυμοι : IV 453 b.
Ἔφεδρος : IV 188 a, 1416 b.
Ἐφεσεῖς : IV 453 b.
Ἐφέσια : II 151 a.
Ἔφεσις : III 759 a; IV 323 b; V 246 a, 1019 a, 1021 a.
Ἐφεστηκώς : I 1274 b.
Ἐφέστιον : V 1009 a.
Ἐφέστιος : V 742 a.
Ἐφηβαῖα γυναικεῖα : II 63 a.
Ἐφηβεῖον : II 1688 a.
Ἐφηβικόν : I 1418 b; V 201 a.
Ἔφηβοι : II 227 a, 621 a; III 135 a; IV 59 a; V 238 b.
Ἔφηβος : I 454 a.
Ἐφήγησις : I 300 a, 917 a; II 1656 a, 1656 b; III 828 b.
Ἐφημερεύων : III 584 b.
Ἐφημερίδες : V 408 a, 409 a.
Ἐφήμερον : V 713 a.
Ἐφθοπώλης : I 1158 b.
Ἐφιάλτης : I 186 b.
Ἐφίππιον : IV 1123 a.
Ἐφόδια : II 676 a.
Ἐφόδιον : I 1299 a; II 1206 b; III 1028 a.
Ἐφορεῖον : II 652 a.
Ἐφύδωρ : I 369 a.
Ἐφύμνιον : III 339 b; IV 271 a.
Ἐφυρή : V 166 a.
Ἐχέβοιον : I 354 b; III 663 b.
Ἐχεῖος : II 1613 b.
Ἐχετλαῖος : I 354 b.
Ἐχέτλη : I 353 b, 354 b; IV 905 a.
Ἐχήνια : II 1339 a.
Ἐχῖνοι : II 128 a.
Ἐχῖνοι θαλάσσιοι : I 1168 a.
Ἐχῖνος : I 4 b, 264 a, b, 436 b, 1340 a; II 450 b; V 149 b.
Ἔχις : II 404 a.
Ἔψειν : V 596 a.
Ἕψημα : IV 606 b; V 920 b.
Ἑῷα δύσις : I 500 b.
Ἑῷα ἐπιτολή : I 500 b.
Ἑωλοκρασία : IV 1581 b.
Ἑώρα : I 171 a.
Ἑώρημα : III 1471 b.
Ἕως : I 485 a.
Ἑωσφόρος : I 478 a, 483 a.

Z

Ζάγχη : V 1037 b.
Ζάκοροι : V 265 a.
Ζάκορος : IV 55 a; V 1032 a, b.
Ζακυναδαί : II 860 b.
Ζαμιωργία : II 67 a, 861 b, 1503 b.
Ζαμιωργοί : II 67 a.
Ζάμψ : II 639 b.
Ζᾶνες : I 516 a.
Ζάς : III 691 b.
Ζέα : IV 498 a.
Ζειά : I 1035 a; II 800 b, 1344 a; IV 908 b.
Ζείδωρος : I 1035 a.
Ζειρά : V 767 b, 772 b.
Ζέμα : V 1038 a.
Ζεστολουσία : I 518 a.
Ζευγῖται : II 857 b.
Ζευγίτης : V 302 b, 306 a.
Ζεύγλη : I 1640 a; III 663 b.
Ζευγοποιός : V 310 b.
Ζεῦγος : II 902 b; IV 493 b; V 267 b, 306 a, b.
Ζεῦγος πομπικόν : III 204 a.
Ζεῦγος τριπάρθενον : V 467 b.
Ζευξαντίδαι : II 860 a.
Ζεύς : I 483 b; III 691 b, 712 a; IV 59 b.
Ζεὺς Ἀγαθὸς Θεός : III 693 a.
Ζεὺς Ἀγήτωρ : III 694 a.
Ζεὺς Ἀγοραῖος : III 695 b.
Ζεὺς Ἀγώνιος : III 694 a.
Ζεὺς Αἰθεριναίων : III 691 b.
Ζεὺς Αἰθέριος : III 691 b, 696 a.
Ζεὺς Αἰνήσιος : III 692 a.
Ζεὺς Αἰτναῖος : I 127 a; III 692 a.
Ζεὺς Ἀκραῖος : III 691 b.
Ζεὺς Ἀλάστωρ : III 693 b.
Ζεὺς Ἀλεξίκακος : III 693 b.
Ζεὺς Ἀλεξιτυχήναιος : III 693 b.
Ζεὺς Ἀλιτήριος : III 693 b.
Ζεὺς Ἀπεσάντιος : III 697 a.
Ζεὺς Ἀποβατήριος : I 309 a.
Ζεὺς Ἀποτρόπαιος : III 693 b.
Ζεὺς Ἀρδυρεύς : III 699 b.
Ζεὺς Ἄρειος : III 694 a.
Ζεὺς Ἀσκληπιός : III 693 b.
Ζεὺς Ἀστραπαῖος : III 692 b, 696 a.
Ζεὺς Ἀταβύριος : III 692 a.
Ζεὺς Αὐαντήρ : III 692 a.
Ζεὺς Βαιτοκαικεύς : III 700 b.
Ζεὺς Βασιλεύς : III 695 a.
Ζεὺς Βοττιαῖος : III 695 b, 697 a.
Ζεὺς Βουλαῖος : III 695 b.
Ζεὺς Βρονταῖος : III 696 a, 699 b.
Ζεὺς Βροντῶν : III 699 b, 700 a.
Ζεὺς Γενέθλιος : III 694 a, 696 a.
Ζεὺς Γεωργός : III 693 a.
Ζεὺς Δίκαιος : III 700 a.
Ζεὺς Δικταῖος : III 692 a.
Ζεὺς Δολιχαῖος : II 330 a.
Ζεύς Δωδωναῖος : III 695 b.
Ζεὺς Ἐλευθέριος : III 695 a, 696 b; V 52 a.
Ζεὺς Ἑλλήνιος : III 695 a.
Ζεὺς Ἔνδενδρος : I 357 a.
Ζεὺς Ἐνοικίδιος : III 694 a.
Ζεὺς Ἐξακεστήρ : III 693 b.
Ζεὺς Ἐπιδήμιος : III 693 a.
Ζεὺς Ἐπικάρπιος : III 693 a, 696 a.
Ζεὺς Ἐπίστιος : III 694 b.
Ζεὺς Ἐπιφνύτιος : III 693 a.
Ζεὺς Ἐπόπτης : III 692 a.
Ζεὺς Ἐπόψιος : III 692 a.
Ζεὺς Ἐπωπετής : III 692 a.
Ζεὺς Ἑρκεῖος : I 348 a, 358 a; III 694 a, 696 a, 710 b.
Ζεὺς Ἑστιοῦχος : III 694 a.
Ζεὺς Ἑταιρεῖος : III 694 a, 696 a.
Ζεὺς Ἑταιρήϊος : III 694 b.
Ζεὺς Εὐάνεμος : III 692 a.
Ζεὺς Εὐβουλεύς : III 693 a, 695 b.
Ζεὺς Εὐφάμιος : III 693 a.
Ζεὺς Εὔφημος : III 693 a.
Ζεὺς Ἥφεστιος : III 694 a.
Ζεὺς Ἐφόρκιος : III 696 a.
Ζεὺς Ζβελθιούρδος : III 699 b.
Ζεὺς Ζηνοποσειδῶν : III 699 a; IV 68 b.
Ζεὺς Ἡλιοπολίτης : III 700 b.
Ζεὺς Ἰδαῖος : III 692 a, 699 a.
Ζεὺς Ἰθωμάτας : III 697 a.
Ζεὺς Ἱκέσιος : III 693 a, 696 a.
Ζεὺς Ἱκετήσιος : III 693 b.
Ζεὺς Ἱκμαῖος : III 693 a.
Ζεὺς Ἵκτήρ : III 693 b.
Ζεὺς Ἰσχυρός : III 700 a.
Ζεὺς Καθάρσιος : III 693 b, 696 a.
Ζεὺς Καννώκος : III 699 b.
Ζεὺς Καππώτας : I 414 a; III 693 b.
Ζεὺς Καραιός : III 691 b.
Ζεὺς Κάριος : III 699 b.
Ζεὺς Καταιβάτης : I 358 a; III 692 b, 1420 b, 2005 a.
Ζεὺς Καταχθόνιος : III 692 b; IV 516 a.
Ζεὺς Κεραύνιος : III 692 b.
Ζεὺς Κερανυός : III 699 b.
Ζεὺς Κηναῖος : III 692 a.
Ζεὺς Κομύριος : III 2138 a.
Ζεὺς Κορυφαῖος : III 691 b.
Ζεὺς Κρηταγένης : III 698 b.
Ζεὺς Κτήσιος : I 348 a; III 694 a, 701 a, 710 b.
Ζεὺς Κύνθιος : III 692 a.
Ζεὺς Κώμυρος : III 78 a, 699 b.
Ζεὺς Λαβρανδεύς : III 699 b.
Ζεὺς Λακεδαίμων : III 695 b.
Ζεὺς Λαρισαῖος : III 701 b.
Ζεὺς Λέψινος : III 699 b.
Ζεὺς Λύκαιος : I 317 a; III 697 a, 701 a.
Ζεὺς Μαιμάκτης : III 693 b, 1554 b.
Ζεὺς Μέγας : III 700 a.
Ζεὺς Μειλίχιος : III 693 a, b, 696 a, 701 a.
Ζεὺς Μιλίχιος : III 693 b.
Ζεὺς Μοιραγέτης : III 693 a.
Ζεὺς Μόριος : I 358 a; III 693 a.
Ζεὺς Νάϊος : III 697 a, b.
Ζεὺς Νάρασος : III 699 b.
Ζεὺς Νέμειος : I 704 b.
Ζεὺς Νεφεληγερέτης : III 692 a.
Ζεὺς Ξένιος : III 696 a.
Ζεὺς Ὀλύμπιος : III 696 b.
Ζεὺς Ὁμαγύριος : I 24 a; III 694 a.
Ζεὺς Ὅμάριος : III 694 a, 697 a.
Ζεὺς Ὄμβριος : III 692 a.
Ζεὺς Ὁμόγνιος : III 696 a.
Ζεὺς Ὁμολῷος : III 694 b, 697 a.
Ζεὺς Ὁπλόσμιος : III 694 a.
Ζεὺς Ὅριος : III 696 a.
Ζεὺς Ὅρκιος : III 696 a.
Ζεὺς Ὅσιος : III 700 a.
Ζεὺς Οὐράνιος : III 691 b, 695 b, 696 b.
Ζεὺς Οὔριος : III 692 a.
Ζεὺς Παιάν : III 693 b.
Ζεὺς Παλαμναῖος : III 693 b, 696 a.
Ζεὺς Παναμάριος : III 699 a.
Ζεὺς Πανελλήνιος : III 692 b, 695 a.
Ζεὺς Πανομφαῖος : III 693 a.
Ζεὺς Πανόπτης : III 692 a.
Ζεὺς Πατήρ : III 695 a, 708 b.
Ζεὺς Πάτριος : III 696 a.
Ζεὺς Πατρῷος : III 694 a.
Ζεὺς Πελώριος : III 696 a.
Ζεὺς Πίστιος : III 696 a; IV 1184 a.
Ζεὺς Πλούσιος : III 694 a.
Ζεὺς Πολιεύς : I 41 b; III 693 b, 695 b, 696 a.
Ζεὺς Σαφατηνός : III 700 b.
Ζεὺς Σημαλέος : III 693 a.
Ζεὺς Σθένιος : III 694 a; IV 1509 b.
Ζεὺς Σινώπιος : IV 1249 a.
Ζεὺς Σουεργέτης : III 700 a.
Ζεὺς Σπάλαξος : III 699 b.
Ζεὺς Στράπτων : III 700 a.
Ζεὺς Στρατηγός : III 705 b.
Ζεὺς Στράτιος : III 696 a, 699 b.
Ζεὺς Συργάστης : III 700 a.
Ζεὺς Σώζων : III 700 a.
Ζεὺς Σωτήρ : III 693 b, 696 b, 702 a.
Ζεὺς Ταλέτιτας : IV 1378 b.
Ζεὺς Ταλλαῖος : III 699 a.
Ζεὺς Τέλειος : III 694 a.
Ζεὺς Τεράστιος : III 693 a.
Ζεὺς Τής : III 691 b.
Ζεὺς Τροπαῖος : III 694 a, 709 a.
Ζεὺς Τροπαιοῦχος : III 696 a.
Ζεὺς Τροπαιοφόρος : III 711 a.
Ζεὺς Ὑέτιος : III 692 a, 696 a, 710 b.
Ζεὺς Ὕπατος : I 42 a; III 691 b.
Ζεὺς Ὕψιστος : III 691 b, 700 a, 701 a.
Ζεὺς Φήμιος : III 693 a.
Ζεύς Φίλιος : III 694 b, 696 a.
Ζεὺς Φράτριος : I 77 a; III 694 b.
Ζεὺς Φύξιος : III 693 b.
Ζεὺς Χθόνιος : III 693 a, 696 b.
Ζεύς Χρόνος : III 696 a.
Ζέω : V 1038 a.
Ζῆθος : I 1087 b.
Ζῆλος : V 927 b.
Ζημία : IV 522 b; V 240 b, 263 a, 1038 a, 1039 a.
Ζηνὸς ὄρκια : III 748 b.
Ζήτησις : III 583 b.
Ζητηταί : I 310 a, 369 b, 370 a; IV 433 b, 705 a; V 1041 a, 1044 a, 1046 a.
Ζητρεῖον : II 1155 a.
Ζόννυξος : I 594 b.
Ζόννυσος : I 594 b.
Ζυγά : III 606 b.
Ζύγαινα : I 1163 b.
Ζύγαστρον : I 373 a.
Ζύγια : III 674 a, 684 a, 1243 a, 1462 a, 1629 b.
Ζύγιος : III 201 a.
Ζυγόδεσμον : I 1638 b; III 663 a.
Ζυγόν : I 1121 a; III 1440 a; IV 1388 a.
Ζυγός : I 484 a; III 1229 b; V 1046 a, 1050 b.
Ζύθιον : I 1087 b.
Ζῦθος : I 1087 b; V 1074 b.
Ζύμη : IV 495 b.
Ζυμουργός : V 1076 b.
Ζυμώρια : IV 495 b; V 1038 a.
Ζυτηρά : V 1076 b.
Ζυτοποιία : V 1076 b.
Ζυτοποιοί : V 1076 b.
Ζυτοπωλεῖον : V 1077 a.
Ζῷα : I 801 a; II 1134 b.
Ζῷα ἄγρια : I 689 b.
Ζῷα ἐνοικίδια : I 689 a, 697 a.
Ζῷα ἥμερα : I 689 a.
Ζῷα οἰκονομικά : I 689 a.
Ζῷα συνανθρωπούμενα : I 689 a.
Ζῷα τιθά : I 689 a.
Ζῷα τιθασσευτά : I 689 a.
Ζῷα χειροήθη : I 689 a, 696 a.
Ζωγραφία : II 475 b, 635 b.
Ζωγράφος : II 1134 b.
Ζωγρεῖον : I 981 a; V 957 b, 958 a.
Ζῳδάρια : I 801 a.
Ζῴδια : I 484 a, 801 a; V 1046 a.
Ζωθήκη : III 398 b; V 1073 a.
Ζωίδιον : IV 1302 b.
Ζῶμα : I 1172 b; II 893 b; III 1303 b; V 767 a, 772 a.
Ζωμήρυσις : IV 159 b; V 1063 a.
Ζωμός : V 1038 a, 1063 a.
Ζωμὸς μέλας : I 1601 b.
Ζωμοτάριχος : IV 1025 a.
Ζώνη : I 1339 a, 1174 a; II 376 a, 893 b; III 1954 b; IV 383 a; V 765 b, 1063 a, 1064 a.
Ζώνιον : I 1174 a; II 980 a.
Ζωοδότειρα : I 1034 b.
Ζῷον : IV 1302 b.
Ζωοφόρος : I 1339 a; V 1064 a, 1065 a.
Ζῶσμα : V 767 a.

Ζωσταί : V 1064 a.
Ζωστή : V 1064 a.
Ζωστήρ : I 1174 a; II 888 a, 893 b; III 983 a, 1303 b, 1955 a; V 772 a, 1063 b, 1064 b.
Ζωστόν : I 1196 a.
Ζωφόρος : V 1064 b.

H

Ἥβη : III 44 a.
Ἡγεμόνες : II 904 b; V 447 a.
Ἡγεμόνες ἐργαστηρίου : I 445 b.
Ἡγεμονία : III 52 a.
Ἡγεμονία δικαστηρίου : I 369 a, 385 b; V 458 a, 460 a.
Ἡγεμονίαι δικαστηρίων : I 369 a.
Ἡγεμόνιος : III 1811 a.
Ἡγεμών : I 304 b; II 628 b, 635 a, 903 b; III 841 a, 2073 b; IV 558 b, 730 b; V 446 b.
Ἡγεμὼν θεράπων : IV 412 b.
Ἡγεμὼν πρεσβύτης : IV 411 b.
Ἡγεμὼν τοῦ ἐργαστηρίου : III 1866 a.
Ἡγητηρία : III 1427 b.
Ἡγήτορες : I 738 a; II 860 b.
Ἡγούμενος : II 903 b.
Ἡδυντικά : I 1438 b.
Ἡδύοινος : V 922 a.
Ἡδυποτίδιον : II 373 a.
Ἡδυποτίς : II 373 a.
Ἥδυσμα : V 595 b.
Ἡδύσματα : I 1438 b; IV 337 b.
Ἠθάνιον : II 817 b.
Ἦθη : V 395 a.
Ἦθμός : I 1331 b, 1553 b; II 373 a, 817 b, 1341 b.
Ἠθολόγοι : III 1900 a, 1902 b.
Ἦθος : III 1300 b, 2073 b; V 330 b.
Ἠιόνη : IV 74 a.
Ἥκοντες : III 1026 a.
Ἠλακάτη : I 920 a, 1355 a; II 142 b, 531 a, 1425 a; III 1915 a.
Ἠλέκτρη : IV 144 b.
Ἠλέκτρον : II 1468 a; III 1746 b.
Ἥλια Πύθια : III 58 a.
Ἡλιαία : II 187 a; III 3 b, 58 a.
Ἡλιασταί : II 186 b; III 3 b.
Ἡλιαστήριον : IV 1386 b.
Ἡλίεια : III 4 a.
Ἡλικίαι : I 517 a, 1643 b.
Ἡλιογάβαλος : II 529 a.
Ἡλιοδρόμος : III 1948 b.
Ἡλιοκάμεινος : III 60 b.
Ἥλιος : IV 1373 b.
Ἥλιος ἀνίκητος : IV 1383 b.
Ἥλιος βασιλεύς : IV 1385 b.
Ἡλιοσέραπις : IV 1250 a.
Ἡλιοτρόπιον : I 485 b, 835 b; III 257 a.
Ἡλιοτρόπιον : I 485 b.
Ἥλοι : I 754 a.
Ἡλοκόπος : II 1093 a.
Ἧλος : I 1238 a; II 376 a; IV 1512 a.
Ἡμέρα : I 485 a; II 132 b, 168 b.
Ἡμέρα ἀποφράς : I 823 a.
Ἡμέρα ἐξαιρέσιμος : I 1130 b.
Ἡμέρα κουρεῶτις : I 301 a.
Ἡμέρα λευκόπωλος : I 572 b.
Ἡμέραι ἀποφράδες : I 322 b; II 994 b.
Ἡμέραι ἀφετοί : I 307 a.
Ἡμέραι ἐπαγόμεναι : I 1311 b.
Ἡμέραι μεσοστροφωνίαι : III 1840 b.
Ἡμέραι μυστηριώτιδες : II 569 a.
Ἡμερασία : II 132 b.
Ἡμεροδανεισταί : II 1216 a.
Ἡμεροδρόμοι : I 1646 b; III 71 a.
Ἡμεροδρόμος : V 6 a.
Ἡμεροκαλλίς : I 1521 b.
Ἡμεροκοίτης : I 1166 b.
Ἡμερολεγδόν : II 638 b.
Ἡμεροσκοπεῖον : II 152 a.
Ἡμεροσκόποι : III 71 a.
Ἡμερότης : I 696 a.
Ἡμιασσάριον : I 564 a.
Ἡμιδανάκη : II 24 a.
Ἡμιδαρεικόν : III 71 b.
Ἡμιδιπλοΐδιον : IV 290 a.
Ἡμιέκτεον : III 71 b.
Ἡμίεκτον : III 71 b, 1700 a, 1729 a, 1918 b; IV 1178 b.
Ἡμικοτύλιον : III 72 a, 1888 b.
Ἡμικύκλιον : III 71 b, 1478 a; V 350 a.
Ἡμιλίτριον : I 457 a; II 95 b; III 72 a.
Ἡμίνα : III 72 a, 1889 a; IV 1178 b.
Ἡμίνηρος : IV 1023 b.
Ἡμιοβόλιον : I 1091 b.
Ἡμιοβόλιον χρυσοῦν : III 72 b.
Ἡμιολία : III 72 b; IV 27 b; V 610 a.
Ἡμιόλιον : I 428 a; IV 534 a, 707 a; V 610 a, 1039 b.
Ἡμιόλιος : I 428 a.
Ἡμιονηγός : III 2010 b.
Ἡμίονος : III 2020 a.
Ἡμίπλεθρον : IV 510 b.
Ἡμιστατήρ : II 72 b.
Ἡμιστάτηρον : III 72 b.
Ἡμιστρόφιον : III 1478 a.
Ἥμισυ : I 427 b,
Ἡμισυτέταρτον : I 428 a.
Ἡμισύτριτον : I 428 a.
Ἡμιτάριχος : IV 1023 b.
Ἡμιταρτημόριον : III 72 b.
Ἡμιτελής : II 1497 b.
Ἡμιτετάρτη : III 72 b.
Ἡμιτύβιον : IV 223 b.
Ἡμιτύμβιον : IV 223 b.
Ἡμίχον : III 71 b.
Ἡμίχοος : III 1888 b.
Ἡμιχόρια : I 1121 b.
Ἡμιωβόλιον : III 72 a.
Ἡμιώβολον : III 72 a.
Ἡμιώδελος : III 72 b.
Ἡμιώριον : III 263 b.
Ἡνία : II 1154 a; III 1 a.
Ἡνιοποιεῖον : III 2 a.
Ἡνιοποιός : III 2 a.
Ἡνίοχοι : I 1196 a.
Ἡνίοχος : I 572 a; II 752 b, 759 b, 767 b, 888 a; III 160 a, 204 a; IV 182 b.
Ἡνίοχος ἐγβιβάζων : II 111 b.
Ἥνυστρον : I 1159 a.
Ἡπάτιζον : I 122 a.
Ἧπατος : I 1164 a.
Ἡπατοσκοπία : II 298 a.
Ἠπητής : IV 1064 b.
Ἠπήτρια : IV 1064 b.
Ἠπιόνη : I 125 a.
Ἥρα : III 79 a, 668 a.
Ἥρα Αἰγοφάγος : III 670 a.
Ἥρα Ἀκραία : III 77 a, 668 a, 670 a, b, 672 a, 688 a.
Ἥρα Ἀλέξανδρος : III 676 b, 688 a.
Ἥρα Ἄνθεια : III 669 a.
Ἥρα Βασιλεία : III 670 b.
Ἥρα Βασιληΐς : III 668 b, 669 a.
Ἥρα Βασιλική : III 669 b.
Ἥρα Βουναία : III 670 a.
Ἥρα Βοῶπις : III 677 a, b.
Ἥρα Γαμηλία : III 177 a, 179 b, 674 a.
Ἥρα Γαμήλιος : III 177 a, 674 a.
Ἥρα Γαμοστόλος : III 177 a.
Ἥρα Ἐλεφαντόπηχυς : III 669 b.
Ἥρα Ἐπιθαλαμίτης : III 678 a.
Ἥρα Εὐείμων : III 669 b.
Ἥρα Εὐεργεσία : III 668 b.
Ἥρα Εὐῶπις : III 669 b.
Ἥρα Ζυγία : III 177 a, 674 a, 684 a.
Ἥρα Ζυγίη : III 177 a.
Ἥρα Ἵππία : III 670 b.
Ἥρα Κουροτρόφος : III 677 b.
Ἥρα Κυρία : III 668 b.
Ἥρα Λακινία : III 78 a.
Ἥρα Λευκώλενος : III 669 b, 677 a.
Ἥρα Νυμφευομένη : III 672 a.
Ἥρα Ὁμφαλητόμος : III 678 b, 679 b.
Ἥρα Ὅπλοσμία : III 670 b, 676 b, 688 a.
Ἥρα Παῖς : III 670 a.
Ἥρα Παρθένος : III 178 b, 670 a.
Ἥρα Συζυγία : III 177 a, 674 a.
Ἥρα Ταυρῶπις : III 677 b.
Ἥρα Τελεία : III 178 b, 670 a, 671 a, b, 672 a, 674 a, 678 a, 684 a.
Ἥρα Τροπαία : III 676 b, 688 a.
Ἥρα Ὑπερχειρία : III 670 a.
Ἥρα Χήρα : III 685 a.
Ἡραῖα : III 75 b, 674 a.
Ἡραῖος : III 674 a.
Ἡράκλεια : III 78 a.
Ἡρακλεῖδαι : II 633 b.
Ἡράκλεις : III 111 b.
Ἡρακλεῖσταί : V 260 b.
Ἡρακλειτισταί : V 261 a.
Ἡρακλῆς : III 78 b, 892 b.
Ἡρακλῆς Ἀγητήρ : III 111 b.
Ἡρακλῆς Ἀγώνιος : III 135 a.
Ἡρακλῆς Ἀλεξίκακος : III 108 b, 111 b, 112 b.
Ἡρακλῆς Ἄλεξις : III 124 a.
Ἡρακλῆς Ἀλκαῖος : III 78 b.
Ἡρακλῆς Ἀλκείδης : III 78 b.
Ἡρακλῆς Ἀπαλλαξίκακος : III 111 b.
Ἡρακλῆς Βουφάγος : III 113 a.
Ἡρακλῆς Ἡγεμών : III 111 b.
Ἡρακλῆς Θαλλοφόρος : III 112 b.
Ἡρακλῆς Ἰποκτόνος : III 112 b.
Ἡρακλῆς Καλλίνικος : III 108 b, 112 b.
Ἡρακλῆς Κηραμύντης : III 112 a.
Ἡρακλῆς Κορνοπίων : III 112 b.
Ἡρακλῆς Μηνυτής : III 145 a.
Ἡρακλῆς Παλαίμων : III 96 a, 110 b.
Ἡρακλῆς Παραστάτης : III 115 b.
Ἡρακλῆς Πολέμων : III 96 a.
Ἡρακλῆς Σπηλαΐτης : III 124 a.
Ἡρακλῆς Σωτήρ : III 111 b.
Ἥρας κλέος : III 78 b.
Ἡράσια : III 674 a.
Ἡράσιος : III 674 a.
Ἠριγόνη : I 606 b.
Ἡροανθία : II 815 a.
Ἡροισταί : V 259 b, 261 a.
Ἥρος ὥρα : V 267 b.
Ἡροσάνθεια : II 815 a.
Ἡρόχια : III 139 a, 674 a.
Ἡρῷα : V 237 b.
Ἥρωες : V 285 a.
Ἥρωες πατρῷοι : IV 1307 a.
Ἡρωϊασταί : V 259 b, 261 a.
Ἡρωΐνη : III 139 a.
Ἡρῳΐς : III 139 a, 2137 b; V 285 a.
Ἡρωΐσσα : III 139 a.
Ἡρῷον : IV 1223 a; V 93 b.
Ἥρως : II 860 b; III 139 a.
Ἥρως Ἐχετλαῖος : I 353 b.
Ἥρως ἰατρός : III 1697 b; V 162 a.
Ἡσυχία : II 157 a.
Ἡσυχίδαι : II 860 a; III 157 a.
Ἥσυχος : III 157 a.
Ἥτις προεδρεύσει : I 741 a.
Ἧτορ : IV 744 b.
Ἥτριον : V 168 b.
Ἡφαίστεια : III 75 b; V 992 b
Ἡφαίστειον : V 91 b.
Ἡφαίστια : III 75 b; V 991 b.
Ἡφαιστιάδαι : V 986 a.
Ἡφαιστιεῖα : IV 310 b.
Ἡφαίστιος : V 987 a.
Ἡφαιστοκλῆς : V 989 b.
Ἥφαιστος : V 978 b, 980 a.
Ἥφαιστος Ἀγακλεής : V 993 a.
Ἥφαιστος Ἀγακλυτός : V 993 a.
Ἥφαιστος Αἰθαλόεις : V 992 b.
Ἥφαιστος Ἄϊθων : V 992 b.
Ἥφαιστος Ἀμφιγυήεις : V 992 b, 996 a.
Ἥφαιστος Ἀπάτωρ : V 979 a, 993 a.
Ἥφαιστος Ἀριστοπόνος : V 993 a.
Ἥφαιστος Βάναυσος : V 993 a, b, 995 b.
Ἥφαιστος Βραδυσκελής : V 992 b.
Ἥφαιστος Δαήμων : V 993 a.
Ἥφαιστος Δίσευνος : V 993 a.
Ἥφαιστος Δύσγαμος : V 993 a.
Ἥφαιστος Εἰλιπόδης : V 992 a.
Ἥφαιστος Ἐργαστήρ : V 993 a.
Ἥφαιστος Ἐργατίνης : V 993 a.
Ἥφαιστος Ἐργοπόνος : V 993 a.
Ἥφαιστος Ἠπεδανός : V 996 a.
Ἥφαιστος Κεκασμένος : V 993 a.
Ἥφαιστος Κλυτοεργός : V 993 a.
Ἥφαιστος Κλυτόμητις : V 993 a.
Ἥφαιστος Κλυτός : V 993 a.
Ἥφαιστος Κλυτοτέχνης : V 993 a.
Ἥφαιστος Κρατερόχειρ : V 993 a.
Ἥφαιστος Κυλλοποδίων : V 992 b, 996 a.
Ἥφαιστος Λήμνιος : V 993 a.
Ἥφαιστος Μαλερός : V 993 a.
Ἥφαιστος Ματρόβριπτος : V 993 a.
Ἥφαιστος Μεγασθενής : V 993 a.
Ἥφαιστος Μογοστόκος : V 993 a.
Ἥφαιστος Περικλυτός : V 993 a.
Ἥφαιστος Περίφρων : V 993 a.
Ἥφαιστος Πολύμητις : V 993 a.
Ἥφαιστος Πολυτέχνης : V 993 a.
Ἥφαιστος Πολύφρων : V 993 a.
Ἥφαιστος Πυκινόφρων : V 992 a.
Ἥφαιστος Πυρίπνοος : V 992 b.
Ἥφαιστος Πυρίτης : V 992 b.
Ἥφαιστος Πυρόεις : V 992 b.
Ἥφαιστος Πυρσοφόρος : V 992 b.
Ἥφαιστος Ῥικνὸς πόδας : V 992 a.
Ἥφαιστος Σελασφόρος : V 992 b.
Ἥφαιστος Σίντιος : V 993 a.
Ἥφαιστος Τεχνήεις : V 993 a.
Ἥφαιστος Τεχνήμων : V 993 a.
Ἥφαιστος Τεχνίτης : V 981 b, 993 a.
Ἥφαιστος Τεχνοδίαιτος : V 993 a.
Ἥφαιστος Ὑπόχωλος : V 993 a.
Ἥφαιστος Χαλαίπους : V 993 a.
Ἥφαιστος Χαλκεοτέχνης : V 993 a.
Ἥφαιστος Χαλκεύς : : V 993 a.
Ἥφαιστος Χαλκουργός : V 993 a.
Ἥφαιστος Χειρῶνας : V 993 a.
Ἥφαιστος Χωλός : V 993 a.
Ἡφαιστότευκτα : V 987 b, 998 a.
Ἡφαιστότευκτον : V 987 b, 997 a.
Ἠχεῖον : II 449 a; III 1442 b, 1447 b.
Ἦχος : I 1697 a; II 449 a.
Ἠχώ : II 450 b.
Ἠώς : I 572 a.
Ἠὼς κροκόπεπλος : V 340 b.

Θ

Θαιρός : I 920 b.
Θᾶκος : II 1891 a.
Θαλάμακες : V 176 a.
Θαλαμεύτριαι : III 179 a.
Θαλάμη : IV 339 b.
Θαλάμιοι : V 176 a.
Θάλαμος : II 339 b ; V 106 a, 269 b.
Θάλαμος Ἀττάλου : III 400 a.
Θάλαμος τύχης : II 1268 b.
Θάλασσα : I 478 a ; IV 143 a.
Θάλασσα Ἐρεχθηΐς : II 808 b ; IV 61 b.
Θαλασσίγονος : V 721 b.
Θαλασσόμελι : III 1705 b ; V 921 a.
Θαλίη : IV 74 a.
Θαλλεῖον : V 21 b.
Θαλλία : V 21 b.
Θαλλός : III 1408 a.
Θαλλοφόροι : III 799 a.
Θαλλοφόρος : III 212 b ; IV 307 b.
Θαλύσια : V 176 b.
Θαλύσιος : V 176 b.
Θάνατος : I 479 b ; III 2005 a.
Θαργήλια : III 1422 a.
Θαργήλιος : I 313 a.
Θάργηλον : V 176 b.
Θάργηλος : V 177 b.
Θαυλωνίδαι : II 270 a, 860 a.
Θαυματοποιητική : III 1462 a.
Θαυματοποιοί : I 33 b, 170 a ; III 1900 a.
Θαυματοποιός : III 1900 a ; IV 628 a.
Θαυματουργοί : I 33 b.
Θαυματουργός : IV 628 a.
Θαψία : V 340 b, 713 a.
Θάψος : V 340 b.
Θεὰ Ἀνίστη : V 261 a.
Θεὰ εὐετηρία : IV 1117 b.
Θεὰ νεώτερα : IV 1119 a.
Θεαὶ διώνυμοι : I 1023 a.
Θεαὶ μεγάλαι : I 92 a, 1023 a.
Θεαὶ ποτνιάδες : I 1049 a.
Θεαὶ σεμναί : I 397 a, 398 a ; II 18 a, 860 a.
Θεαροδοκία : IV 739 a.
Θεαροί : V 208 b.
Θέατρα ὑπωρόφια : IV 151 b.
Θεάτρια : I 1419 b.
Θέατρον : IV 1453 a ; V 178 b.
Θέατρον κυνηγετικόν : V 701 a.
Θέατρον Ληναικόν : V 185 a.
Θεατροπώλης : I 382 a.
Θεατρώνης : I 382 a.
Θεῖον : III 1409 a.
Θέματα : III 135 a ; V 408 a.
Θεματικοί : V 1029 b.
Θεμέλη : I 600 b.
Θεμέλια : IV 334 a.
Θεμέλιον : V 286 b.
Θέμις : III 450 a, 776 a, 1916 b ; IV 522 b.
Θέμις Παμφυλιακή : IV 729 a.
Θέμιστες : III 777 b ; V 243 a.
Θεμιστώ : IV 74 a.
Θεοδαίσιος : I 612 b.
Θεογαμία : III 177 a, 179 b.
Θεοὶ ἀγοραῖοι : I 153 a.
Θεοὶ βουλαῖοι : I 742 a.
Θεοὶ γαμήλιοι : III 177 a.
Θεοὶ γενέθλιοι : IV 2 b.
Θεοὶ δώδεκα : V 1055 a.
Θεοὶ ἔνοικοι : I 347 b.
Θεοὶ ἔρκειοι : I 347 b.
Θεοὶ ἑστιοῦχοι : I 347 b.
Θεοὶ ἐφέστιοι : I 347 b ; II 259 a.
Θεοὶ Κάβειροι Σύριοι : I 1029 b.
Θεοὶ κατοικίδιοι : IV 1307 a.
Θεοὶ κτήσιοι : I 347 b ; IV 1480 a.
Θεοὶ μεγάλοι : I 260 a ; II 256 a ; III 804 a ; V 833 b.
Θεοὶ μητρῷοι : III 1889 a.
Θεοὶ μύχιοι : I 347 b.
Θεοὶ ὁμοβώμιοι : I 352 a.
Θεοὶ ὁμόγονιοι : IV 2 b.
Θεοὶ πάρεδροι : I 352 a.
Θεοὶ πατρῷοι : I 347 b ; IV 1480 a.
Θεοὶ προδομεῖς : III 1426 b.
Θεοὶ σύμβωμοι : I 93 b, 352 a.
Θεοὶ συνέστιοι : I 93 b.
Θεοὶ σύνναοι : I 352 a ; III 711 b.
Θεοὶ σύνοικοι : I 352 a.
Θεοὶ φωσφόροι : I 259 a.
Θεοίνια : II 234 a.
Θέοινος : I 615 a ; V 922 a.
Θεοῖς μεγάλοις : V 274 a.
Θεόκολος : IV 180 a.
Θεολογεῖον : III 1475 b ; V 196 a.
Θεολογία : V 266 a.
Θεολογοί : II 151 b ; III 336 b, 2137 b.
Θεομοιρία : IV 941 a, 969 b.
Θεοξένια : III 1008 b ; IV 871 a.
Θεοξενιασταί : III 294 b ; V 259 a.
Θεοπρόποι : II 151 b.
Θεοπρόπος : IV 221 a.
Θεὸς ἀσυλαῖος : I 510 a.
Θεὸς βουκλόπος : III 1953 a.
Θεὸς γυναικεία : I 725 a.
Θεὸς ἡγήτωρ : I 314 b.
Θεὸς κυνηγετική : III 46 b.
Θεὸς ὕψιστος : III 624 b ; V 259 a.
Θεὸς φράτριος : V 95 b.
Θεοσέβεια : IV 831 a.
Θεοσεβής : III 629 a.
Θεοφάνια : V 212 a.
Θεραπεία βασιλική : II 908 b.
Θεραπευταί : III 584 a ; V 258 b.
Θεράποντες : I 306 a ; III 69 b ; IV 409 b.
Θεράπων : II 888 a ; IV 902 b.
Θερινή : I 477 a.
Θερισμός : IV 906 a.
Θερίστριον : V 767 a.
Θερμά : I 334 b.
Θερμαὶ : I 334 b.
Θερμαὶ Ἡμεραῖαι : I 334 b.
Θερμαντῆρες : I 822 b.
Θερμαντήρια : I 822 b.
Θερμαντήριον : II 373 b.
Θερμαστρίς : I 822 b ; II 1239 b, 1240 a, 1241 a.
Θερμαυστρίς : I 822 b.
Θέρμεσσα : V 991 a.
Θερμὴ δεξαμένη : I 650 b, 656 a.
Θερμικά : IV 1587 b.
Θερμοβαφή : V 596 a.
Θερμόν : I 820 a.
Θέρμος : I 1144 a ; II 1239 b, 1240 a.
Θερμὸς πάτριος : I 1042 a.
Θέρος : I 832 a ; V 214 a.
Θέρος χρυσοῦν : I 313 a.
Θέσις : I 75 b ; III 2076 a.
Θέσμια : V 242 b.
Θεσμιαία : IV 451 a.
Θεσμοθεσία : V 243 b.
Θεσμοθέσιον : I 371 a.
Θεσμοθέται : I 383 b, 387 a ; V 247 a.
Θεσμοθέτων : V 130 a.
Θεσμοί : I 387 a, 521 b ; V 242 a, 243 a.
Θεσμός : III 177 b, 776 a ; IV 869 b.
Θεσμὸς λέκτριος : V 241 b.
Θεσμοφόρια ἐν Ἁλιμοῦντι : V 240 a.
Θεσμοφόρος : III 580 a ; V 242 a.
Θεσμοφύλακες : IV 103 b.
Θεσμοφυλάκιον : V 14 b.
Θεσπιῳδός : II 310 b.
Θεσσαλοὶ ἱππεῖς : II 908 a.
Θέσσασθαι : V 242 a.
Θέτις : IV 74 a.
Θετός : I 75 b.
Θευγενίδαι : IV 451 a.
Θευδαίσιος : V 205 b.
Θευσάρης : II 415 b.
Θεώρετρα : I 261 b.
Θεωρία : V 206 b.
Θεωρία μετεώρων : I 476 a.
Θεωρίδες· αἱ περὶ τὸν Διόνυσον Βάκχαι : V 285 b.
Θεωρικά : III 1741 b.
Θεωρικόν (οἱ ἐπὶ τὸ) : V 207 b.
Θεωρίς : II 57 a ; III 589 b.
Θεωροδοκία : III 296 b ; IV 739 a.
Θεωροδόκος : IV 179 b, 739 a.
Θεωροί : I 369 b ; II 1503 b.
Θεωρός : II 735 b.
Θεὼς ὁρκίως πάντας : III 750 a.
Θήκη : I 432 a ; IV 1065 b.
Θήλεια : V 177 b.
Θήλη : V 158 a.
Θηλύφρων : I 616 a.
Θήρα : I 1143 a.
Θήραιον : III 219 b.
Θῆρες : I 691 a ; IV 1090 b.
Θήρια Λιβυκά : V 703 a.
Θηρίκλειον : III 817 a.
Θηρίκλειος : I 1553 b.
Θηριομάχοι : I 705 b.
Θηριοτροφεῖν : I 696 a ; V 959 b.
Θηριοτροφεῖον : V 957 b.
Θηρώ : III 1610 b.
Θησαύρισμα : V 222 a.
Θησαυροί : I 1581 b ; II 979 a, 1024 a.
Θησαυροὶ βασιλικοί : V 221 b.
Θησαυροὶ δημόσιοι : V 221 b.
Θησαυροὶ ὅπλων : : I 431 b.
Θησαυρός : II 363 b ; IV 942 a ; V 242 a, 409 a, 439 a.
Θησαυροφυλάκιον : I 433 a.
Θησαυροφυλακιτικόν : V 221 b.
Θησαυροφυλακοί : V 220 b
Θησαυρῴδεις : V 222 a.
Θησαυρῶν (ὁ ἐπὶ τῶν βασιλικῶν) : V 225 a.
Θησεῖα : II 727 b.
Θησεῖδαι : II 633 b.
Θησεῖον : I 917 a.
Θησηΐς : I 1360 b.
Θῆσσα : II 390 b, 633 b.
Θητεία : III 1285 b.
Θῆτες : I 445 b ; II 857 b ; IV 902 a, 1175 b.
Θιασεῖται : V 258 a.
Θιασῖται : V 258 a, 266 a.
Θιασίτιδες : V 261 b, 266 a.
Θιασιτικά : V 258 a.
Θίασοι : II 858 b.
Θίασος : III 624 b.
Θίασος ἀκροαμάτων : I 34 a.
Θιασῶται : II 858 b ; V 258 a.
Θιασωτικά : V 258 a.
Θόη : IV 144 b.
Θοινarμόστρια : III 2141 b.
Θοίνη : III 179 a ; V 268 a.
Θοίνη γαμική : III 1650 a.
Θολία : IV 421 b ; V 278 a, 768 a.
Θολίδιον : V 278 a.
Θόλος : I 478 b ; II 339 a, 737 a, 1194 b.
Θρᾶκες : II 908 a.
Θρανίδιον : IV 1111 b.
Θρανίον : IV 1111 b.
Θρανίς : I 1165 a.
Θρᾶνος : I 1505 b ; IV 1111 a.
Θρᾶξ : II 1587 a ; IV 1270 b.
Θρᾶτται : I 687 b.
Θρῆνοι : I 73 a ; IV 1044 a.
Θρῆνοι κυνός : I 697 b.
Θρῆνος : II 1373 a ; III 1347 b ; V 390 a.
Θρῆνυς : IV 1111 b ; V 280 b.
Θρηνῳδός : II 1373 a.
Θρησκευταί : V 258 b.
Θρίαμβος : I 614 b ; II 286 b.
Θριάσιοι : V 487 b.
Θριγκός : I 349 b ; III 149 a ; IV 336 a.
Θριγκὸς λίθων : IV 1211 a.
Θρῖδαξ : I 1145 b.
Θρινάκη : V 720 a.
Θρῖναξ : V 720 a.
Θρίξ : I 1355 b.
Θριοβολία : II 301 a.
Θρίσσα : I 1164 a.
Θρόνα ποικίλα : IV 286 a, 447 a.
Θρόνοι δεύτεροι : V 280 a.
Θρονοποιοί : V 336 b.
Θρόνος : I 970 b ; II 372 a ; III 1014 b ; IV 823 a, 1179 b.
Θρόνος ἀποστολικός : V 280 a.
Θρόνος Διός : V 278 b.
Θρόνος ὑψηλός : V 280 a, 354 b.
Θρόνωσις : V 278 b.
Θρυαλλίς : I 870 a ; III 1321 b.
Θύα : I 1068 a ; II 566 b ; III 1244 b, 1630 a.
Θυάκται : V 258 b.
Θυγατριδοῦς : II 663 b.
Θυγατροποία : I 76 b ; III 332 b.
Θύεα : IV 964 a.
Θυεία : III 866 b.
Θύειν : V 273 b, 284 b, 286 a, 552 a.
Θύελλα : V 284 b.
Θύελλαι : II 1352 b ; III 16 a ; V 715 b, 716 a.
Θυεστάδαι : V 488 a.
Θυηπολίη : IV 253 a.
Θυΐα : I 601 a ; V 285 a.
Θυιάδες : V 284 a.
Θυίαις (ἐν) : V 284 a.
Θυιάς : III 1479 b ; V 286 a.
Θυίῃ (ἐν) : V 284 a.
Θυιήν : V 284 b.
Θυλάκιον : V 767 b.
Θύλακοι : I 746 a.
Θύλακος : III 1853 a ; IV 932 b.
Θυλακοφόροι : III 1865 b.
Θυλήματα : IV 969 b.
Θύματα : IV 958 a.
Θύματα ἐπιχώρια : II 164 a.
Θυμέλη : I 348 b ; V 186 a, 269 b, 272 a, 273 a, b.
Θυμελικός : III 2087 a.
Θυμιάματα : III 1409 a ; IV 964 a.
Θυμιᾶν : V 542 a.
Θυμιατήρια : I 169 a ; V 543 a, b, 544 a, b.
Θυμιατήριον : I 348 b ; II 372 b ; V 477 b, 542 a, 543 a, b.
Θύμον : I 1149 a, 1439 b ; III 291 b.
Θυμός : IV 744 b.
Θύνειν : V 284 b.
Θυννάδες : IV 1023 b, 1024 a.
Θύννεια : IV 1023 b.
Θυννίδες : IV 1023 b, 1024 a.
Θυννίς : I 1165 a.
Θύννος : IV 1024 a.
Θυννοσκοπεῖα : IV 491 b.
Θυννοσκόπος : IV 491 b.
Θύον : III 1244 b ; IV 964 a ; V 552 a.
Θυοσκόος : IV 934 a.
Θύρα : IV 581 b, 686 a.
Θυρα αὔλειος : III 604 a.
Θύρα κηπαία : III 606 a.
Θύραι : III 603 a.
Θυραῖος : I 169 a.
Θυργωνίδαι : II 860 a.
Θυρεομαχία : II 635 b.
Θυρεός : I 1248 b, 1254 a ; II 376 b ; IV 482 a ; V 585 a.
Θυρεοφόροι : 771 b.
Θυρίς : II 1032 a.
Θυρορεῖον : III 603 a.
Θυρσόλογχος : I 624 b ; V 295 b
Θυρσομανής : V 294 b.
Θυρσοπλῆγες : V 294 b.
Θύρσος : I 624 a.
Θύρσος καλλίκαρπος : V 290
Θύρσος κωνοφόρος : V 291 b
Θυρσοφορία : V 288 a.

Θυρσοφόροι : V 291 b.
Θυρσοφόρος : V 265 a, 293 b.
Θύρωμα : III 1633 a.
Θυρωροί : I 369 a.
Θυρωρός : I 169 a; II 344 a, 602 b, 628 b, 1698 a; III 73 b, 1652 b; IV 1271 b.
Θύσα : V 286 a.
Θύσανοι : I 102 a, 1174 b; II 1136 b, 1138 b; V 1064 a.
Θύσανοι παγχρύσειοι : I 787 b.
Θύσανος : II 2036 b.
Θυσία : II 57 b; III 1427 b; IV 190 b, 870 b; V 206 a, 265 b.
Θυσία ἀγροτέρας : I 168 b.
Θυσία ἀρχαιοτάτη : IV 661 a.
Θυσία παυσάνεμος : V 718 a.
Θυσίαι ἄγευστοι : IV 972 a.
Θυσίαι ἄσπονδοι : IV 970 b.
Θυσίαι ἱερατικαί : IV 934 a.
Θυσίαι προσχάραιοι : IV 968 a.
Θύστιον : V 284 a.
Θύτης : IV 936 b.
Θυωνεύς : I 601 a.
Θυώνη : I 601 a.
Θυωνίδας : I 601 a
Θωή : V 1038 a.
Θωϊή : V 1038 a.
Θῶκοι ἀμπαυστήριοι : V 778 a.
Θωρακεῖον : III 1316 b.
Θωράκια : II 540 a.
Θωράκιον : III 1302 a, 1316 b.
Θωρακοποία : III 1316 b.
Θωρακοποιός : I 1508 b; II 1093 a; III 1316 b.
Θώραξ : I 1635 b; II 376 b, 891 a; III 1302 a.
Θώραξ λεπιδωτός : III 1315 b.
Θώραξ στάδιος : III 427 a, 1071 b.
Θώραξ φολιδωτός : III 1315 b.
Θώρηξ : II 887 b; III 1955 a.
Θώρηξ διπλοῦς : III 1303 b.
Θώς : IV 915 a.

I

Ἰακυνθοτρόφος : II 135 a.
Ἴακχα : I 596 a; III 369 a, 370 a.
Ἰακχαγωγός : III 2140 b.
Ἴακχαι : III 369 a, 370 a.
Ἰακχή : V 559 a.
Ἰακχιασταί : V 260 b.
Ἴακχοι : V 559 a.
Ἴακχος : I 1061 b; II 568 a; III 369 a, 370 a.
Ἰαμβικόν : V 319 a.
Ἴαμβοι : V 320 a.
Ἴαμβοι καὶ δάκτυλοι : V 319 b.
Ἴαμβος καὶ δάκτυλος : IV 267 b.
Ἰαμβύκη : III 1449 a.
Ἴανθη : IV 144 b.
Ἰασίων : I 1039 b.
Ἰασόνια : III 617 b.
Ἴασπις : II 1465 a.
Ἴαστί : III 2073 a.
Ἴάσων : III 616 a.
Ἰατήρ : III 1669 a.
Ἰατηρίη : III 1682 a.
Ἴατρα : III 1693 b.
Ἰάτραινα : III 1682 a.
Ἰάτραιναι : III 1677 a.
Ἰατραλείπτης : I 185 a; III 1669 a.
Ἰατραλειπτική : II 1704 b; III 1669 a.
Ἰατρεῖα : III 1693 b.
Ἰατρεῖον : I 1107 b; III 1685 a.
Ἰάτρια : III 1682 a.
Ἰατρίνη : III 1682 a.
Ἰατρικόν : I 445 a, 512 b; III 1685 a, 1694 a.
Ἰατροαλείπτης : I 185 a.
Ἰατροὶ δημόσιοι : III 1691 a.
Ἰατροκαύστης : III 1677 b.
Ἰατρομαθηματικά : III 1669 a.
Ἰατρομαθηματικός : III 1669 a.
Ἰατρόμαια : I 1114 a; III 1682 a.
Ἰατρόμαντις : I 314 a; III 1669 a.
Ἰατρός : II 227 a; III 1669 a; IV 180 b.
Ἰατρὸς ἀρχικός : III 1673 b.
Ἰατρὸς βασιλικός : III 1690 a.
Ἰατρὸς Καισάρων : III 1690 b.
Ἰατρὸς ἐπιδίφριος : I 1113 a.
Ἰατρὸς ἠδελφισμένος : III 1673 b.
Ἰατρὸς ἱππικός : III 204 a.
Ἰατρὸς ὀφθαλμικός : III 1678 b.
Ἰατρὸς περιοδευτής : III 1684 a.
Ἰατροσοφιστής : III 1669 a.
Ἰατροσοφιστική : III 1669 a.
Ἰατροτέχνης : III 1669 b.
Ἰαῶ : III 1505 b.
Ἴβις : I 702 b.
Ἴγδη : III 2008 a.
Ἴγδις : III 2008 a.
Ἰδαία : III 1249 a.
Ἴδια : I 648 b.
Ἰδιόλογος : II 1144 a.
Ἰδιόξενος : III 295 a.
Ἰδιῶται : I 742 a.
Ἰδιωτεύοντες : III 1691 a.
Ἰδιώτης : I 310 b.
Ἰδιωτικά : I 648 b.
Ἴδρυμα : II 363 b.
Ἵδρυσις : I 1448 b; II 238 b; IV 1484 a.
Ἰδυῖοι : V 146 b.
Ἱερά : I 1071 b, 1205 a; IV 941 b; V 265 b, 1028 a.
Ἱερὰ βεβαίως κλειστά : I 91 b.
Ἱερὰ δημοτικά : III 1425 a.
Ἱεραί : II 151 b.
Ἱεράκιον : I 288 a.
Ἱέρακος : V 319 b.
Ἱέραξ : I 700 a; III 1948 b.
Ἱεράπολος : IV 939 a.
Ἱεράρχαι : I 718 b; II 380 a.
Ἱεραύλης : I 172 b.
Ἱέρεια : III 49 a.
Ἱέρεια θύσα εὐία : V 286 a.
Ἱέρεια τῆς Δήμητρος : III 2140 b.
Ἱέρειαι παναγεῖς : III 2140 b.
Ἱερεῖς ἐπ' οἰωνοῖς : I 550 a.
Ἱερεύς : III 49 a, 175 b, 337 a; IV 934 a; V 264 b, 987 b, 1029 a.
Ἱερεὺς Δήμητρος : II 552 b.
Ἱερεὺς Δρούσου ὑπάτου : I 385 a.
Ἱερεὺς θεοῦ καὶ θεᾶς : III 2140 b.
Ἱερεὺς Σωτήρων : I 384 b.
Ἱερεὺς τοῦ γένους : II 859 b.
Ἱερεὺς τοῦ Διός : II 1156 b.
Ἱερήϊα : V 89 a.
Ἱεροβοτάνη : III 293 a.
Ἱερόδουλοι : I 308 a.
Ἱερόδουλοι ἄνδρες : III 171 b.
Ἱερόδουλοι γυναῖκες : III 171 b.
Ἱερόδουλος Ἡφαίστου : V 992 a.
Ἱεροθύσιον : III 182 a.
Ἱεροθυτεῖον : III 182 a; V 1009 a.
Ἱεροθύτης : III 175 b, 182 a; IV 936 b.
Ἱεροί : V 265 a; V 1029 b.
Ἱεροκήρυκες : II 151 b; IV 991 b.
Ἱεροκῆρυξ : I 236 a; III 2140 b; IV 608 a, 789 b.
Ἱερομηνία : III 174 b, 1757 b.
Ἱερομνήμονες : I 236 a, 369 b, 540 a; II 704 a, 859 b; III 175 a, 1430 b, 1957 a.
Ἱερομνήμων : IV 939 a.
Ἱερόν : I 349 b, 737 b; II 973 b; III 149 b; IV 67 b, 1538 b; V 88 a, 263 b.
Ἱερὸν Ἀρκαδικόν : III 1435 a.
Ἱερὸν Ὀλυμπικόν : III 1435 a.
Ἱεροναῦται : V 260 a.
Ἱερονίκης : I 515 b.
Ἱερονουμηνία : III 174 b.
Ἱεροποιοί : I 370 a, 540 a, 737 b; II 57 a, 87 b, 151 b, 380 a, 704 a; III 177 a, 584 a; V 224 a, 265 a.
Ἱεροποιοὶ ἐπὶ τὰ ἐκθύματα : IV 1409 a.
Ἱεροποιοὶ κατ' ἐνιαυτόν : IV 1409 a.
Ἱεροποιός : IV 304 b.
Ἱεροσαλπιγκταί : II 151 b.
Ἱεροσκοπία : II 297 b.
Ἱεροσκόπος : III 17 b.
Ἱερουσλία : II 368 a; III 181 a, 1415 b; IV 529 a.
Ἱερόσυλοι : I 299 b; III 830 a.
Ἱερόσυλος : IV 985 b.
Ἱερουσλῶν : III 181 a.
Ἱεροταμίαι : II 380 a, 704 a.
Ἱεροταμίας : II 1206 a.
Ἱερουργοί : V 259 a.
Ἱεροφάντης : III 1416 b, 2140 a.
Ἱεροφάντιδες (αἱ) : III 2140 b.
Ἱεροφύλακες : II 380 a.
Ἱεροφυλάκιον : IV 955 a.
Ἱέρωμα : II 363 b.
Ἱερώσυνα : IV 941 a.
Ἱερωσύναι πάτριαι : IV 937 b.
Ἱηπαιήων : IV 265 b.
Ἱητήρ : III 1669 a, 1670 a.
Ἱητρίη : III 1685 a.
Ἰθύφαλλος : I 1551 a.
Ἰθωμαῖα : III 592 b.
Ἰκαριεῖς : V 206 a.
Ἱκέσια : II 364 a.
Ἱκετεία : I 505 b.
Ἱκέτης : III 294 a.
Ἵκρια : V 181 a, 185 b.
Ἱκρίωμα : IV 1539 a.
Ἵκτις γαλῆ : I 699 b.
Ἴλα : II 889 b.
Ἱλάειρα : II 251 b.
Ἵλαι : I 132 a; II 464 a.
Ἱλάρχης : II 464 a.
Ἵλαρχος : I 132 a; II 889 b.
Ἱλαρῳδοί : III 1902 b.
Ἵλασμα : III 1406 a, 1412 b.
Ἱλασμός : III 1406 a, 1412 b.
Ἵλη βασιλική : II 769 b.
Ἱλιακά : III 382 b.
Ἱλίεια : III 382 b.
Ἱλύς : V 960 b.
Ἱμαντελιγμός : III 182 b.
Ἱμαντελικτεῖς : III 182 b.
Ἱμάντες : V 61 a.
Ἱμαντοτόμος : III 1302 a.
Ἱμάντωσις : I 1635 b.
Ἱμάς : I 698 b; II 1153 b, 1154 b, 1433 a; V 688 a.
Ἱμὰς ὀξύς : IV 756 b.
Ἱμὰς πηρόδετος : IV 386 a.
Ἱμάσθλη : II 1153 b.
Ἱμάτια : III 218 b.
Ἱμάτια βαπτά : V 339 b.
Ἱματίδιον : II 614 a.
Ἱματιοθήκη : II 379 b.
Ἱματιοκάπηλοι : V 770 b.
Ἱματιοκάπηλος : V 761 b.
Ἱματιομίσθαι : I 1118 a; II 247 a.
Ἱμάτιον : I 630 a, 1571 b; III 220 a; IV 285 b; V 43 a, 214 a, 415 b.
Ἱμάτιον ἡμικύκλιον : V 349 b.
Ἱμάτιον ποικίλον : III 1649 a; V 767 a.
Ἱμάτιον τετράγωνον : V 349 b.
Ἱμάτιον φοινικοῦν : III 219 b.
Ἱματιοπῶλαι : V 770 b.
Ἱματιοπώλης : V 760 b, 761 b.
Ἱματιόπωλις : V 761 b.
Ἱματιουργική : V 770 a.
Ἱματιοφυλακοῦντες : I 649 a.
Ἱματιοφύλαξ : V 763 b.
Ἱματισμός : V 224 a.
Ἱμονιά : IV 780 b.
Ἱμονιοστρόφος : IV 846 a.
Ἰνάχεια : III 435 a.
Ἰνάχια : III 435 a.
Ἰναχίη : III 579 b.
Ἰνδική : II 1539 b.
Ἴνες : III 1242 b.
Ἰνίον : IV 1287 a.
Ἰνύνια : III 435 a.
Ἰνώ Λευκοθέα : III 525 a.
Ἰνωπός : II 131 a.
Ἰξευτήρ : V 694 b.
Ἰξία : V 713 a.
Ἰξοφάγος : I 1160 b.
Ἰόβακχοι : V 259 a.
Ἰοβάπτης : V 924 a.
Ἰοδόκη : IV 427 a.
Ἰολάεια : III 569 b.
Ἴον : III 293 a.
Ἰόπη : IV 401 b.
Ἰός : IV 997 b.
Ἰουλίς : I 1164 b.
Ἴουλος : I 667 b; IV 906 b.
Ἰουλώ : I 1036 a.
Ἰοφῶσσα : III 568 a.
Ἰπνολεβήτια : I 822 b.
Ἰπνοπλάθης : II 1421 a.
Ἰπνοποιός : II 1421 a.
Ἰπνός : I 873 a; II 1420 a; III 987 a; IV 494 a.
Ἰπνῶν : V 871 b.
Ἰποκτόνος : III 112 b.
Ἶπος : IV 644 a.
Ἱππαγρέται : II 891 a.
Ἱππαγωγοί : I 1226 a.
Ἱππαγωγός : III 183 a.
Ἱππάδα τελεῖν : II 755 b.
Ἱππαλεκτρυών : III 186 b.
Ἱππαρμοστής : II 767 b, 891 b.
Ἱππαρχή : III 183 b.
Ἵππαρχοι ἱεροί : II 151 b.
Ἵππαρχος : I 24 a; III 188 a.
Ἱππάρχων : IV 614 a.
Ἱππάς : II 637 a.
Ἱππασία : II 752 b; V 493 b.
Ἱππασίδαι : IV 451 a.
Ἱππαφέσεις ψαλιδωταί : I 1189 a.
Ἱππέα εἶναι : II 755 b.
Ἱππεῖς : I 746 b, II 211 b, 752 b, 857 b, 861 b.
Ἱππεῖς θεσσαλοί : II 908 a.
Ἱππεῖς σύμμαχοι : II 908 a.
Ἱππεύειν : V 493 b.
Ἱππεύς : II 1589 a.
Ἱππεὺς Ῥωμαῖος : II 778 b.
Ἱππηγοί : I 1226 a.
Ἱππηγός : II 767 a; III 183 a.
Ἱππηλασία : I 1081 a; II 746 b.
Ἱππία : II 145 b, 1334 b.
Ἱππιατρικά : III 204 a.
Ἱππιατρός : III 2011 a.
Ἱππικόν : III 192 a, 1729 a.
Ἱπποβόται : II 797 a; III 192 b.
Ἱππόδασυς : II 1435 a.
Ἱπποδρομία : I 261 a, 1081 a; III 201 a; V 493 b.
Ἱπποδρομία ἱερά : V 494 a.
Ἱππόδρομος : III 193 b.
Ἱπποθόη : IV 74 a.
Ἱπποθόρος : V 319 b.
Ἱπποθωντίς : IV 63 a, 452 a.
Ἵπποι : V 265 a.
Ἵπποι δημόσιοι : I 1656 b.
Ἱπποκάμπια : III 445 b.
Ἱππόκαμπος : III 193 a.
Ἱπποκόμοι : III 465 b.
Ἱπποκόμος : I 131 a; II 744 b.
Ἱποπόταμος : I 692 a.
Ἵππος : I 697 a; V 493 b.
Ἵππος δούριος : II 804 a.
Ἵππος πολεμιστήριος : III 204 a.
Ἵππος πομπικός : III 204 a.
Ἵππος πωλικός : III 203 b.
Ἵππος τέλειος : III 203 b.
Ἱπποσκοπικόν : II 747 b.
Ἱπποσόα : II 145 b.
Ἱπποστάσιον : II 743 b.
Ἱπποστρατηγοί : I 24 a.
Ἱπποτάδης ταμίας ἀνέμων : I 108 a.

Ἱπποτοξόται : II 756 b, 894 b; III 190 b.
Ἱπποτροφεῖον : II 791 b.
Ἱπποτροφία : II 757 b, 767 b; III 192 a; IV 182 a.
Ἵππουρις : II 1434 b.
Ἵππουρος : I 1166 b.
Ἱπποφόρβιον : II 791 b.
Ἱππώ : IV 144 b.
Ἱππών : II 743 b.
Ἴρανες : II 889 b.
Ἶρις : III 293 a, 573 b, 1875 b.
Ἶρις θαλαμεύτρια : III 575 b.
Ἶρις χρυσόπτερος : III 574 a.
Ἶσα : I 486 a.
Ἴσατις : V 340 b.
Ἴσγινον : IV 776 b.
Ἰσηγορία : III 1880 a.
Ἰσημερία : I 477 b.
Ἰσημερινός : I 483 a.
Ἴσθμια : III 588 b.
Ἴσθμιον : III 591 a.
Ἰσιασταί : V 261 a.
Ἰσίδια : V 265 b.
Ἶσις : III 577 a.
Ἶσις Ἄνασσα : III 581 a.
Ἶσις Βασίλεια : III 581 a.
Ἶσις Δέσποινα : III 581 a.
Ἶσις Ἐπηκόος : III 581 a.
Ἶσις Εὐπλόκαμος : III 579 a.
Ἶσις Καρποτόκος : III 580 a.
Ἶσις Λινόπεπλος : III 579 a.
Ἶσις Λινόστολος : III 579 a.
Ἶσις Μελανηφόρος : III 580 a.
Ἶσις Μυριόμορφος : III 581 b.
Ἶσις Μυριώνυμος : III 581 b.
Ἶσις Νίκη : III 581 a.
Ἶσις Πάγκαλος : III 580 a.
Ἶσις Πολυώνομος : III 581 a.
Ἶσις Σώτειρα : III 581 a.
Ἰσμαρικός : V 945 a.
Ἰσοδαίτης : III 586 a; V 1036 a.
Ἰσόδομον : III 2054 a.
Ἰσόδρομοι ἡλίῳ : I 480 a.
Ἰσολύμπιοι : III 1368 b.
Ἰσονομία : II 67 b.
Ἰσοπολιτεία : I 1566 a; II 1205 a; III 586 b; IV 738 a.
Ἰσοπολίτης : III 586 b.
Ἰσοπύθιοι : III 1368 b, 2010 b.
Ἶσος : I 429 a.
Ἰσοταχεῖς : I 480 a.
Ἰσοτελεῖς : III 587 b.
Ἰσοτιμία : III 626 b.
Ἰσοψηφία : I 206 a.
Ἰστάρχης : V 165 a.
Ἱστία ἀκάτεια : I 15 a.
Ἱστίαι βασιλήιαι : V 743 b.
Ἱστίαια : V 744 a.
Ἱστίη : V 742 a, 743 b.
Ἱστοβοεύς : I 354 a, b.
Ἱστόποδες : V 165 b.
Ἱστοπονία : V 164 b.
Ἱστοπόνος : V 164 b.
Ἱστός : IV 306 a; V 66 a.
Ἱστὸς ἀκάτειος : I 15 a.
Ἱστὸς μέγας : I 15 a.
Ἱστὸς ὄρθιος : V 165 a.
Ἱστοτέλεια : V 164 b.
Ἱστουργία : V 164 b.
Ἱστουργός : V 164 b.
Ἱστών : V 165 a.
Ἱστωνάρχης : V 165 a.
Ἰσχάδες : I 1150 b, 1275 b.
Ἰσώσεις : I 429 a.
Ἰταλικὰ Ῥωμαῖα σεβαστὰ ἰσολύμπια : IV 1163 b.
Ἰταλικοί : III 135 b.
Ἰταλοί : III 135 b.
Ἰτέα : I 1250 b; III 1251 b; V 866 a.
Ἴτρια : IV 499 a.
Ἴτυς : I 1635 a; IV 1077 a.
Ἰτώνια : III 592 b.
Ἰυγγίης : I 605 b.
Ἴυγξ : I 700 a; III 1499 a; IV 864 a.
Ἰφιγένεια : III 570 a.
Ἰχθύες : I 1162 b; III 1734 b; V 1046 a.
Ἰχθυοκένταυρος : V 486 a.
Ἰχθυόκεντρον : IV 490 b.
Ἰχθυόκολλα : II 1614 b.
Ἰχθυοπτίδες : I 1586 b.
Ἰχθυοπῶλαι : III 1738 a; IV 493 b.
Ἰχθυοτροφεῖα : V 959 b.
Ἰχθὺς ὀρυκτός : I 1164 a.
Ἴχνευσις : V 688 a.
Ἴχνη δρομαῖα : V 688 a.
Ἴχνη εὐναῖα : V 688 a.
Ἴψον : I 916 a.
Ἰώ : III 567 b.
Ἰωνιά : III 293 a.
Ἰωνίδαι : II 860 a.

K

Καβείρια : III 787 a.
Κάβειροι : I 757 a.
Κάβηροι : I 757 a.
Κάβιροι : I 757 a.
Κάγκελος : I 868 a.
Καγχρυδίας : IV 908 a.
Καδίσκος : I 777 b, 778 a, b; IV 1114 b.
Καδίσκος ἄκυριος : I 399 a.
Καδίσκος κύριος : I 399 a; II 197 a.
Καδίσκος προδοσίας : II 198 a.
Καδμεία : IV 511 b.
Καδμήϊος : I 593 a.
Καδμίλοι : I 770 b.
Καδμίλος : I 760 a; III 1811 a.
Κάδμος : I 1044 b.
Κάδοι στρογγύλοι : V 359 b, 360 a.
Καδοποιός : II 1121 b.
Κάδος : I 777 b, 778 a, b; II 373 a; IV 1159 b, 1357 b.
Καθαρισμός : III 1406 a.
Καθαριστήριον : III 1862 b.
Κάθαρμα : III 1406 a, 1410 a, 1411 a, 1420 a, 1423 a, 1418 a; V 177 a.
Καθάρματα : III 1411 a, 1412 a, 1415 b, 1416 a, 1419 a, 1420 a, b, 1422 a, 1427 b.
Καθαρμοί : III 1412 a, 1423 b, 1495 b, 1520 a; V 957 a.
Καθαρμοὶ χοιροκτόνοι : III 1411 a.
Καθαρμός : III 1406 a, 1410 b, 1412 b, 1421 b, 1422 a; V 176 b, 177 a, b, 178 a.
Καθαροί : IV 252 b.
Καθάρσια : III 1405 b, 1406 a, 1412 a, b, 1423 b, 1428 b, 1432 a; IV 397 b, 991 b; V 176 b.
Κάθαρσις : I 91 a; II 564 b, 942 a; III 582 a, 1405 b, 1406 a, 1413 b, 1414 a, 1415 a, 1423 b, 1427 b, 2011 b, 2142 b; IV 266 b, 871 a.
Καθαρταί : I 169 b; III 1407 a.
Καθαρτήρια : III 1406 a.
Καθαρτής : III 1407 a, 1413 b, 1419 a, 1691 a, 2139 a.
Καθαρτικά : III 1406 a.
Καθέδρα : I 970 b, 971 b; II 295 b; IV 188 b, 1453 b.
Καθέδραι : I 1187 b.
Καθετήρ : II 376 a.
Καθέτιον : I 487 a, 490 b.
Κάθετος : III 810 b; IV 490 a.
Καθηγεμών : I 617 b, 738 a.
Καθήμενοι : I 441 b.
Καθημεροθύτης : IV 180 a.
Κάθισμα : III 208 a; IV 1455 b.
Κάθοδος : I 1058 b; V 240 b, 241 b.
Καθοσίωσις : II 113 a.
Καιάδας : II 1553 a.
Καινοτομία : III 1856 a.
Καιροδαπισταί : V 175 a.
Καιρός : III 787 a; V 166 b.
Καιρὸς ἀναγωγίας : I 261 a.
Καίρωμα : V 166 b.
Καῖσαρ : IV 1509 a.
Καισαρεῖα : I 811 a.
Καισαριανοί : III 969 a.
Καισαριασταί : V 261 a.
Κακηγορία : III 788 a; IV 134 b.
Κακιστοκρατία : II 70 b.
Κακκάβη : I 774 a, 1161 b.
Κακκαβίς : I 774 a.
Κακόβουλος : II 849 a.
Κακογάμιον : III 791 a.
Κακοί : I 425 a.
Κακομιλία : V 1041 a.
Κᾶκος : I 924 b.
Κακοῦργοι : I 299 a, b, 300 a; II 1553 a; III 74 a, 829 b.
Κάκτος : I 1146 b.
Κακῶς λέγειν : III 788 a.
Κακώσεως : I 386 b.
Κάκωσις : III 451 b, 792 b, 1646 b; V 864 b.
Κάκωσις γονέων : I 299 b, 523 b.
Κᾶλα κάγκανα : I 14 a.
Καλαβίδια : III 798 a.
Καλαβίς : III 798 a; IV 1038 a.
Καλαβοίδια : III 798 a.
Καλαβοῦτοι : IV 1038 a.
Καλάθιον : I 932 a.
Καλαθίσκος : I 812 b, 814 a, 932 a; IV 493 b, 1037 a, b, 1038 a.
Κάλαθος : I 812 b, 1343 a, 1504 b; III 1358 a, 1915 a; IV 751 a, 1037 a.
Καλαμαῖα : III 798 a; IV 905 b.
Καλαμάριον : I 528 b.
Καλαμαύλης : V 302 a.
Καλάμη : III 798 a; IV 905 b.
Καλαμίδες : V 61 a.
Καλαμίς : I 811 a, 1362 a.
Κάλαμοι : IV 1596 b.
Κάλαμος : I 449 b, 811 b; II 468 b; III 1632 b; IV 330 a, 418 b, 997 b, 1173 a; V 302 a, 306 a.
Κάλαμος αὐλητικός : V 302 b.
Καλαοίδια : III 798 a.
Καλάπους : IV 1571 a.
Καλάσιρις : V 767 b.
Καλή : III 525 b.
Καλιά : I 981 a; V 8 a.
Καλιάς : I 93 b; IV 1206 b.
Καλίδιον : I 93 b; V 8 a.
Κάλικα : I 849 b.
Καλιός : I 981 a; IV 116 b.
Καλλαβίς : III 798 a.
Καλλιβλέφαρον : V 593 b.
Καλλιγένεια : III 852 b; V 240 a, b, 241 a, 242 a.
Καλλιγραφία : II 475 b, 635 b.
Καλλίζωνος : V 765 a, 1064 a.
Καλλιθύεσσα : III 568 a.
Καλλιθύια : III 568 a.
Καλλικρήδεμνος : V 765 a.
Καλλικύριοι : II 1548 a; III 70 b; IV 902 b.
Καλλίμαχος : I 384 a.
Καλλιξένα : III 183 b.
Καλλιόπη : III 2068 a.
Καλλιρόη : IV 144 b.
Καλλιστεῖα : III 798 b.
Καλλίτριχος : III 291 b.
Κάλλιχθυς : I 1166 b.
Καλλίχορος : V 285 b.
Κάλλυντρον : IV 1122 b.
Καλλυντήρια : I 985 b; III 799 b, 1427 a.
Καλλωσών : I 1159 b.
Καλόβαθρα : II 1645 b.
Καλοβάμων : II 1545 b.
Καλοβάτης : II 1645 b.
Καλοὶ κἀγαθοί : I 425 a; III 234 a.
Καλοπόδιον : IV 1571 a.
Καλόπους : IV 1571 a.
Καλὸς κἀγαθός : I 445 b.
Καλοφόροι : IV 1601 b.
Κάλπη : II 112 a; III 200 b, 801 b; IV 182 b.
Κάλπις : III 319 a, 801 b; IV 1446 b.
Κάλτιοι : I 850 a.
Κάλτιοι πατρικιατοί : I 817 b.
Κάλτιοι συγκλητικοί : I 817 b.
Κάλτις : III 801 b.
Καλύβη : III 285 b; V 8 a, 439 b.
Καλύδναι : III 43 b.
Κάλυμμα : IV 852 a; V 670 a, 765 b.
Καλύμματα : V 61 a.
Καλυπτῆρ : II 1121 a; V 65 b.
Καλυπτῆρες : I 286 a.
Καλυπτῆρες ἀνθεμωτοί : I 286 a.
Καλύπτρα : III 221 b; IV 868 b; V 670 a.
Καλύπτρη : IV 286 b; V 765 b.
Κάλχη : I 771 b.
Καλώνυμος : I 1166 b.
Καλωστρόφος : IV 846 a.
Κάμαξ : II 765 a; III 36 a, 166 b; IV 418 b.
Καμάρα : I 854 b, 855 a, b, 856 a; II 1256 b.
Καμαρείτης : III 1396 b.
Καμάρωμα : I 856 a.
Καμάρωσις : I 856 a.
Καμαρωτός : I 856 a
Καμηλασία : III 2043 b.
Καμηλέμποροι : V 812 a.
Κάμηλοι : II 909 b.
Καμηλοπάρδαλις : I 692 a.
Κάμηλος : I 692 a, 856 b.
Κάμινος : I 859 b; II 1089 b, 1123 b, 1690 a; III 1864 a.
Κάμμαρος : I 1167 a.
Κάμον : I 1088 a.
Κάμπαγος : I 862 a.
Καμπή : III 199 b; IV 1027 a
Καμπήσιοι : III 625 a.
Καμπιδύκτωρ : I 865 b.
Καμπτῆρ : III 199 b.
Καμπτῆρες : IV 1454 b.
Κάμπιστρον : V 767 a.
Καμπύλη : I 639 b, 641 a.
Κανᾶ : I 877 a, 1275 a.
Κάναβος : I 1575 b; II 1133 a; IV 1489 b.
Κάναθρον : III 304 b, 802 a.
Καναχή : V 559 a.
Κανδῆλα : I 869 a, 1020 a.
Κάνδυς : III 1576 b; V 537 a, 538 a.
Κάνεα : I 1272 a, 1275 a.
Κάνης : I 890 b; II 1381 a.
Κανηφόροι : I 877 a.
Κανθάρεως : V 913 a.
Κάνθαρος : I 893 a; II 1463 a.
Κανθήλια : I 1260 b; V 899 b.
Κανθήλιος : I 469 b; IV 1539 a.
Κανθοί : I 1635 a; IV 1077 b.
Κάνθων : I 893 a.
Κανικλεῖον : I 528 b.
Κανίσκιον : I 890 b; II 1381 a.
Κάνναβις : IV 846 b, 910 b.
Κάνναθρα : I 854 b.
Κάνναθρον : III 304 b.
Κανόνες : I 490 a, 497 b, 1129 a, 1236 b, 1251 a; V 284 b.
Κανόνες παραλλακτικοί : I 490 a.
Κανόνες πρόχειροι : I 498 a.
Κανονίς : IV 1412 a.
Κανοῦν : I 890 b; II 1381 a; IV 965 a.
Κανών : I 489 a, 528 b, 891 a, 1338 b; III 1779 a; IV 1059 b, 1351 b; V 167 a.
Κανὼν βασιλειῶν : I 497 b.
Κανὼν λίθινος : IV 1538 b.
Κανὼν μουσικός : III 314 b.
Καπάνη : I 1636 b

Κάπετος : IV 1215 a.
Καπετώλεια : IV 496 b.
Καπηλεία : I 973 a; III 1733 a, 1756 b; V 780 b.
Καπηλεῖον : I 973 a; V 8 a, 779 a.
Καπηλίδες : III 1734 a.
Κάπηλοι : I 973 a; III 1732 b, 1733 a, b, 1734 a, b, 1736 a, b, 1883 b; V 779 a, 817 b.
Κάπηλος : III 1733 a, b; IV 41 b.
Καπίστριον : I 896 b.
Κάπνεως : V 913 a.
Κάπνη : I 859 b.
Καπνοδόχη : I 859 b, 861 a, 1581 a.
Καπνομαντεία : II 299 b.
Καππαδοκάρχης : I 941 a; III 847 a.
Κάππαρις : I 1439 b.
Κάπρος : I 1160 a, 1163 b; III 1411 a; V 992 a.
Κάρ : IV 1270 b.
Καράβια μικρά : II 650 a.
Καράβιον : I 914 b.
Κάραβος : I 914 b, 1167 a.
Κάραγον : I 927 b.
Καρακάλλα : V 769 b.
Καρβατίναι : I 916 a; IV 371 b; V 767 b.
Καρβατίνη : I 362 a, 915 b; III 2012 a.
Καρβάτινον : I 915 b.
Κάρδαμον : I 1439 b.
Καρδία : III 1242 b.
Καρδία τοῦ κόσμου : IV 1385 b.
Καρδίαι : I 1206 b.
Καρδιοφύλακον : IV 1021 a.
Καρδιοφύλαξ : III 1067 b, 1314 a.
Κάρδοπος : II 372 b; III 1479 a.
Καρηναῖοι : IV 453 b.
Κάρθρα : III 2011 b.
Καρίς : I 1167 a.
Καρίων : I 1499 b.
Καρκάδονα : II 24 a.
Καρκαρήσιοι : III 625 a.
Καρκίνοι : II 1241 a; IV 1539 b.
Καρκίνος : I 1167 a, 1185 b; II 1239 b, 1240 a, 1241 a; V 1046 a.
Καρκίνος πόταμιος : I 1167 a.
Καρνάσιον ἄλσος : III 803 b.
Καρνεᾶται : III 803 a.
Κάρνεια : V 272 a.
Καρνεῖος : I 313 b, 439 a; III 802 a.
Καρνεῖος Ἀγήτωρ : III 802 a.
Καρνεῖος Δρομαιεύς : III 802 a.
Καρνεῖος Οἰκέτας : I 314 a; III 802 a.
Καρνεῖος Στεμματίας : III 802 a.
Κάρνυξ : I 925 b.
Κάρον : I 1147 a.
Καρούχα : I 928 a.
Καρπαία : III 1900 a; IV 1032 b.
Κάρπασος : I 915 b.
Καρπάτινον : I 915 b.
Καρπία ἀντὶ τῶν τόκων : V 609 a.
Κάρπιμα (τὰ) : V 86 a.
Καρποδαῖσται : III 760 a.
Καρπόδεσμοι : II 982 a.
Καρποὶ ἄγριοι : I 1035 b.
Καρποὶ Δημήτριοι : I 1035 b.
Καρποὶ ἥμεροι : I 1035 a.
Καρποποιός : I 1035 a.
Καρπός : I 1145 a.
Καρπὸς Διονύσου : I 615 a.
Καρποφόρος : I 1035 a; V 242 a.
Κάρπωσις : I 308 a.
Κάρυα : I 1154 b; IV 115 a.
Κάρυα βασιλικά : I 1154 a.
Κάρυα εὐβοϊκά : I 1155 a.
Κάρυα εὐβοϊκή : III 1246 a, 1627 b, 1632 b.
Κάρυα ἡρακλεωτική : III 1245 a; V 866 b.
Κάρυα πλατέα : I 1155 a.
Κάρυα ποντικά : I 1155 b.
Κάρυα στρογγύλα : I 1154 b, 1155 a.
Καρυάτεια : III 805 b.
Καρυάτιδες : I 929 b, 930 a, 931 a, III 445 b, 806 a; IV 1036 b.
Καρυάτις : I 805 b, 931 a.
Καρυκοποιοί : I 1502 a.
Καρυκοποιός : I 1499 a.
Κάρυον : I 1154 b, 1527 b.
Καρυωτοί : I 1153 b.
Καρχηδόνιος : II 1463 a.
Καρχηδονίων (ἀπὸ) : V 507 a.
Καρχήσιον : I 919 b; II 373 b; V 366 a.
Κασαυρεῖα : III 1825 a.
Κάσιος : I 935 a.
Κασμίλος : III 1811 a.
Κασσάνδρα : I 935 b.
Κασσίδιον : I 1196 b.
Κασσιτεροποιός : IV 1457 b.
Κασσίτερος : I 121 b; III 1746 b; IV 511 a.
Κασσιτερουργός : IV 1457 b.
Κασταναία : I 1155 a.
Κάστανον : I 1155 a.
Καστόρειον : V 327 a.
Κάστωρ : II 249 b.
Κατὰ νόμον : V 568 a.
Κατὰ τὸ ἀρχαῖον : V 495 b.
Κατάβασις : III 306 a.
Κατάβλημα : III 483 b.
Καταβλητική : III 1340 a.
Κατάβοθρα : II 597 b.
Καταβολαί : IV 707 b.
Καταβολή : II 65 b; IV 542 b.
Κατάβολοι ὀστρέων : V 961 b.
Καταγνώσεις ἐκ τῆς βουλῆς : V 245 a.
Κατάγνωσις : III 1296 b.
Κατάγραφα : IV 459 a.
Καταγραφή : V 406 b.
Καταγωγή : III 306 a; V 731 a.
Καταγωγὴ Κόρης : I 1033 a.
Καταγώγια : I 261 a.
Καταγώγια δημόσια : I 296 a.
Καταγώγιοι : I 261 a.
Καταγώγιον : I 261 a, 973 a; III 296 a.
Καταγώγιον μονομάχων : II 1578 a.
Καταγωγίς : V 366 a, 371 a.
Κατάδεσμος : III 1419 b; V 898 a.
Καταδίκη : III 806 a; V 1038 a.
Καταΐτυξ : II 1429 b.
Κατακείμενος : II 1632 b.
Κατακεκαυμενίτης : V 913 b.
Κατακελευσμός : IV 791 a; V 319 b.
Κατακηροῦν : III 1705 b.
Κατάκλασις : I 490 a.
Κατακλείς : V 364 a.
Κατακλυσμός : I 649 b.
Κατακτός : III 867 b.
Καταληπτήρ : IV 1549 b.
Κατάληψις ἄκρας : I 371 a.
Καταλλαγή : III 1768 a.
Καταλοβεύς : IV 335 b.
Καταλογεῖς : III 189 a, 758 b, 806 a.
Καταλογεύς : III 806 b.
Καταλογή : III 227 a; V 390 a.
Κατάλογοι : IV 710 b.
Κατάλογος : I 475 b, 585 b; II 206 a, 893 a; V 53 b, 450 a.
Καταλύσεις : V 780 b.
Κατάλυσις : I 973 a; III 296 a; V 456 a.
Κατάλυσις τοῦ δήμου : I 523 a; III 807 a; IV 529 b; V 567 b.
Κατανίπτης : III 801 a.
Καταπαλταφεσία : V 371 b.
Καταπάλτης : II 377 a; V 371 b.
Καταπαύτης : I 414 a.
Καταπειρατής : I 967 a.
Καταπέλται : V 363 b.
Καταπελταφέτης : V 363 b.
Καταπλάσματα : V 318 a.
Καταποντισμός : III 525 b, 808 a.
Κατάρα : II 367 b; IV 870 b.
Καταῤῥάκτες : I 1162 a.
Καταῤῥάκτης : I 967 a.
Καταρχαί : III 1634 b.
Κατάρχεσθαι : IV 967 a.
Κατασκευή : I 518 a, b.
Κατάσκι : II 639 b.
Κατασκοπή : III 810 b; IV 529 b.
Κατασκόπιον : I 968 a.
Κατάσκοποι : I 718 b.
Κατάσκοπος : I 968 a.
Κατασπᾶν : V 309 a.
Καταστάσεως (ὁ τῆς) : III 208 b.
Κατάστασις : I 743 a; II 762 a; IV 1582 b.
Καταστερισμοί : I 484 a, 503 a.
Κατάστρωμα : IV 27 a.
Καταστρωτῆρες : IV 361 b.
Κατατομή : II 244 b; IV 519 a; V 182 b.
Καταφράκτη : I 966 a.
Κατάφρακτοι : I 966; II 771 a.
Καταχειροτονία : V 246 b.
Καταχειροτονίαι : V 245 a.
Καταχθόνιος : III 1396 b.
Καταχόρευσις : IV 791 a; V 319 b.
Κατάχρυσος : I 578 a.
Κατάχυσις : IV 661 a.
Καταχύσματα : III 1652 b; IV 116 b.
Κατευχή : IV 966 b, 967 a; V 969 a, b.
Κατήγορος : II 1657 a.
Κατοικία : III 858 b, 1397 a.
Κατοικίαι : V 857 b.
Κάτοικοι : III 1796 b; V 437 b.
Κατόπται : I 718 b; III 1299 b; IV 707 b.
Κάτοπτρα : I 1362 a.
Κατοπτρομαντεία : II 300 b.
Κάτοπτρον : II 376 b; IV 1422 a.
Κάττυμα : IV 1388 b.
Κάττυμα ξύλινον τετράγωνον : I 1545 b.
Κάτω (οἱ) : III 493 a.
Κατωνάκη : III 865 a; IV 372 a; V 767 a.
Κατωνακοφόροι : III 70 b, 865 a.
Καυαλῆνος : III 1396 b.
Καυλίας : IV 1337 b.
Καυλίον : I 1147 b.
Καυλός : III 8 a.
Καυνάκης : III 1900 b; IV 372 a.
Καυσία : I 975 a; II 905 b; V 767 b.
Καυσία ἁλουργῆς : I 975 b.
Καυσία διαδηματοφόρος : I 975 b.
Καῦσις : I 975 a; IV 464 b.
Καῦστις : I 1035 b.
Καυτήρια : IV 464 b.
Καψάριος : II 628 b.
Καψιδρώτιον : IV 223 b.
Κεγχρίς : I 1160 b.
Κέγχρος : II 1345 b; III 1862 b; IV 498 a, 910 a.
Κεγχρώματα : I 1149 a.
Κεδρίδες : I 1153 b.
Κεδρόμηλον : I 1152 a.
Κέδρος : I 1152 a, 1153 b; III 1244 a.
Κείρειν : V 354 a.
Κειρία : II 983 a; III 1015 b.
Κεκροπία : I 39 b.
Κεκροπὶς : IV 452 a.
Κέκροψ : I 987 a.
Κεκρύφαλοι : I 756 b.
Κεκρυφαλοπλόκος : III 813 b.
Κεκρύφαλος : II 377 a, 1335 a; III 221 b, 812 a; V 682 b.
Κεκρυφάλους : I 464 a.
Κελαδεινή : II 142 b.
Κελαινώ : III 13 b.
Κελεαί : I 1037 b.
Κελέβειον : III 816 b.
Κελέβη : III 816 b.
Κελέοντες : V 165 b.
Κελεύσματα : II 1360 b.
Κελευστής : I 1229 b; III 345 b; V 453 a, 459 a.
Κέλης : I 989 b; IV 182 b, 791 b.
Κέλης δημόσιος : IV 182 a.
Κελήτιον : I 989 b.
Κενὸν ἄθρουν : IV 1348 b.
Κενὸν παράπαν : IV 1343 b.
Κενοτάφιον : II 1370 b.
Κενταυρίδες : III 445 b.
Κένταυροι : I 1010 a.
Κεντητήριον : IV 1571 a.
Κέντρα : I 499 b.
Κεντριάδαι : II 269 b.
Κεντρίς : IV 1511 b.
Κεντρίσκος : I 1165 b.
Κέντρον : I 814 b; II 1153 a; III 201 a; IV 1511 b; V 294 b, 704 b, 736 b.
Κέντρον βάρους : III 1461 a.
Κέντρων : I 1013 a; II 1155 a; IV 1512 a.
Κεραία : I 1511 a; IV 306 a; V 353 a.
Κεραῖαι : I 920 a, 1511 a.
Κεραῖαι δελφινοφόροι : II 62 a.
Κεραῖαι δρεπανηφόροι : I 474 a.
Κεραμεία : II 1118 a.
Κεραμεῖον : III 286 a.
Κεραμεῖς : I 444 b; II 949 a, 1119 a; V 487 b.
Κεραμεύς : II 1118 b, 1119 a, 1121 b; V 65 a, 213 a.
Κεράμια : II 1118 b, 1121 a.
Κεράμια ταριχηρά : IV 1024 b.
Κεράμια ταρίχους : IV 1024 b.
Κεράμιον : I 777 b; III 1729 a; V 923 b.
Κεραμίς : II 1118 b, 1121 a.
Κεραμῖτις : II 1118 b.
Κέραμος : I 613 b, 916 a; II 1118 b, 1121 a; V 61 a.
Κέραμος φωταγωγός : V 402 b.
Κέρας : I 1510 a, 1511 a, 1512 b, 1552 a; II 373 a; III 568 b; IV 1035 a; V 312 b.
Κέρας Ἀμαλθείας : I 220 b.
Κέρασος : I 1153 a; III 1244 b.
Κεράστης : II 404 a.
Κέρατα : I 1511 a, 1512 b; II 536 b; III 1439 b.
Κέρατα τραγικά : I 976 a.
Κεραταύλης : V 312 b.
Κεράτια : I 1154 a.
Κεράτιον : II 206 b; III 231 a, 818 a, 1102 b; IV 1337 a; V 220 b.
Κερατουργός : I 1510 a.
Κεραύλης : V 312 b.
Κεραυνία : II 1356 b.
Κεραύνιον : III 1875 b.
Κεραυνίτης : III 1875 b.
Κεραυνός : II 1352 a.
Κεραυνοσκοπεῖον : III 1474 b, 1475 b.
Κέρβερος : III 503 a.
Κερδέμπορος : V 260 b.
Κέρδων : I 1020 b.
Κεριάδαι : I 667 a.
Κερκίδες : V 96 b, 178 b.
Κερκὶς : IV 365 a, 809 a; V 560 b.
Κέρκισις : V 165 a.
Κερκιστική : V 165 a.
Κερκίων : I 704 a.
Κέρκος : I 704 a; IV 969 a.
Κέρκουρος : I 1020 a.
Κέρκωψ : I 987 b.
Κερνοφορία : III 824 a.
Κερνοφόρος : III 823 a.
Κέρνος : III 822 a; V 49 b.
Κέρχνος : III 822 a.
Κερχνώδη ἀγγεῖα : III 822 a.

Κεστός : I 1174 a, 1176 a.
Κέστρα : I 1164 b; III 1561 a.
Κεστρεύς : I 1165 a; IV 1023 a.
Κέστρον : I 1090 a; IV 464 b; V 741 b.
Κέστρος : II 1609 a,
Κεστροσφενδόνη : I 1089 b.
Κεστροφύλαξ : I 1090 a; II 628 b.
Κεφαλή : II 298 b, 1232 b; III 24 b.
Κεφαλὴ περίθετος : III 815 b.
Κεφαλίδαι : II 860 a.
Κεφαλίς : I 906 a.
Κεφαλλῆνες : V 575 b.
Κέφαλος : I 1017 b, 1165 a.
Κεχηνώς : I 594 b.
Κεχρεών : III 1862 b.
Κηθάριον : II 1341 b.
Κήθειον : II 1341 b.
Κήθιον : II 1341 b.
Κηκίς : III 1020 a; V 340 b.
Κήλαστρον : III 1243 b.
Κήλαστρος : III 1629 b.
Κήλων : III 1468 a.
Κηλώνειον : III 1468 a; IV 780 b.
Κημός : I 778 b, 896 b, 1332 a; II 197 a, 1336 a, 1341 b; IV 2 a, 605 a.
Κηπεύς : III 275 b.
Κῆποι Ἀδώνιδος : I 73 a.
Κῆποι Διός : III 177 b.
Κῆπος : I 521 a, 1360 a; III 276 a; V 725 a.
Κηποτάφια : III 284 b.
Κηπουρός : III 275 b.
Κήρ : III 112 a, 818 a.
Κηρβήσια : I 1088 a.
Κῆρες : III 818 a.
Κηρίον : I 305 a, 869 a, 1020 a.
Κηρίων : I 1020 a.
Κηροπλάσται : II 1134 b.
Κηροπλαστική : I 1019 b.
Κηροπώλης : I 1020 a.
Κηρός : I 1019 a; II 2 a.
Κήρυγμα : IV 608 b.
Κηρύκεια : IV 609 b, 1008 a.
Κηρύκειον : I 237 a; II 357 b; III 1807 a.
Κήρυκες : I 368 b, 369 a, 1167 b; II 860 a; III 2 a; IV 435 a.
Κηρύκευσις : IV 609 b.
Κῆρυξ : II 58 a, 404 a, 860 a; III 2010 a; IV 296 a, 607 a, 770 a.
Κῆρυξ βουλῆς καὶ δήμου : I 172 a.
Κήρωμα : I 1080 a; II 1691 b; III 1346 b.
Κηρώματα : I 1019 a.
Κηρωματίτης : I 1080 a.
Κήτημα : IV 1023 b.
Κῆτος : IV 493 b.
Κηφῆνες : I 304 b.
Κηφισιεῖς : II 860 a.
Κίβδαλον : I 200 b.
Κίβδωνες : III 1865 b.
Κιβώρια : I 1171 b.
Κιβώριον : I 432 b, 1171 a.
Κιβώτια σκυτούμενα : V 476 a.
Κιβώτιον : I 237 a, 911 b.
Κιβωτοποιοί : V 336 b.
Κιβωτός : I 362 a, 433 a; II 372 b, 377 b; IV 1065 a.
Κίγκλις : I 868 a; II 195 a.
Κίγκλος : I 704 a.
Κίδαρις : V 296 b.
Κιθάρα : II 377 b; III 1438 a.
Κιθαρηφόροι : III 1438 b.
Κίθαρις : III 1438 a.
Κιθάρισις : I 1215 b; III 1438 a.
Κιθάρισις ἔναυλος : III 1438 a, 1448 a.
Κιθάρισις ψιλή : III 1438 a, 1447 b, 2079 b.
Κιθαρισμός : II 635 b.
Κιθαριστής : I 1213 b, 1214 b; II 469 b; III 1438 a, 2083 b.
Κιθαριστὴς πυθικός : IV 793 b; III 1826 b, 2085 b.
Κιθαρίστριαι : I 1214 b; III 1826 b, 2085 b.
Κίθαρος : I 1167 a.
Κιθαρῳδία : I 1213 b; II 475 b, 635 b; III 1448 a, 2080 a.
Κιθαρῳδός : I 1215 b; III 1438 a.
Κίκιννοι : I 1356 a.
Κιλικάρχης : I 1172 a; III 848 a.
Κιλλίβας : I 1172 a; II 1133 a; IV 464 a, 1112 a.
Κίναιδοι : I 1172 b; III 1902 b.
Κιναιδολόγοι : III 1902 b.
Κινάρα : I 1146 a.
Κινδαφός : III 1451 a.
Κινήματα πανικά : IV 298 b.
Κινήσεις μέσαι : I 496 a, 498 a.
Κινήσεις ὁμαλαί : I 498 a.
Κινητήριον τῆς χύτρας : V 382.
Κιννάβαρι : I 1182 b, 1185 a; III 1852 a; IV 511 b.
Κιννάβαρις : I 1330 a.
Κινύρα : III 1449 b.
Κιόκρανον : I 906 a, 1339 a.
Κιόνιον : IV 1546 b.
Κιονίσκοι : I 1346 a.
Κίρκος : II 295 b, 376 a.
Κιρνᾶς : I 1201 a.
Κίρρις : I 73 b.
Κίσηρις : IV 767 b.
Κισσάμπελος : I 623 a.
Κίσσηρις : IV 767 b.
Κίσσινοι : V 289 a.
Κισσοκόμης : I 623 a.
Κισσός : I 623 a, 1202 a; III 291 b, 1246 a; V 288 b.
Κισσοτόμοι : I 623 a, 632 a, 634 a; III 45 a.
Κισσύβιον : I 1201 b.
Κισταφόρος : V 265 a.
Κίστη : I 433 a, 911 b, 1202 a, 1205 a; V 268 b.
Κιστίδος : II 805 a.
Κιστίς : I 1128 a, 1202 a.
Κιστοφόροι : I 1211 a.
Κιστοφόρος : I 1205 b; III 2139 a.
Κίττα : I 703 b.
Κιττός : III 371 b, 1246 a.
Κιττωσις : I 623 a.
Κίχλη : I 1160 b, 1164 b.
Κιχόρη : I 1146 a.
Κίων : I 1338 b.
Κιωνσειδής : I 413 b.
Κλαγγαί : II 295 b.
Κλαδευτηρία : I 712 b.
Κλάδος : I 1242 a.
Κλάρια : II 1219 b; III 825 b.
Κλαρῶται : I 306 a, 1564 a; II 1631 b; III 67 a.
Κλᾶσις : II 213 a.
Κλαυσίγελως : III 1834 a.
Κλέα ἀνδρῶν : III 2082 b.
Κλειδίον : I 1165 a; IV 1352 b.
Κλειδοποιός : II 1093 a.
Κλειδοῦχος : III 48 b; IV 180 b.
Κλεῖθρα : IV 595 b, 1245 a.
Κλειθροποιός : II 1093 a.
Κλεινοπηγός : IV 898 b.
Κλείσιον : V 871 b, 872 a, b.
Κλειτορίς : II 1463 b.
Κλέος : III 2069 a.
Κλέπται : III 74 a, 281 a, 829 b.
Κλεψίαμβος : III 1451 a.
Κλεψύδρα : I 486 b; III 260 b.
Κληδοῦχος Ἥρας : IV 1247 b.
Κληδών : II 296 b.
Κλήθρα : I 1236 b; III 1243 a, 1628 b.
Κλῆθρος : I 1236 b.
Κληῖδες ἀμοιβοί : III 604 a; IV 1244 b.
Κληῖδες εὔγναμπτοι : II 1102 a.
Κληιδοῦχος : IV 939 a.
Κληῖς : IV 1241 b.
Κληματίς : I 622 b.
Κλῆροι : V 248 b.
Κληρομαντεία : II 301 a.
Κλῆρος : I 77 b; II 1499 b; IV 187 b, 841 a, 1401 b.
Κλῆρος Ἑρμοῦ : IV 1402 a.
Κληρούμενοι : IV 1417 a.
Κληρουχίαι : I 1301 b.
Κληρουχικά : V 451 b.
Κληροῦχοι : V 437 b.
Κλήρωσις : IV 1401 a.
Κληρωτήρια : IV 1412 a.
Κληρωτήριον : IV 1415 b.
Κληρωτός : I 291 b; IV 1414 b.
Κληρωτὸς διαιτητής : II 128 a.
Κλητήρ : IV 1574 a.
Κλητὴρ νησιωτικός : III 826 b.
Κλητῆρες : I 331 a; II 1653 a; III 797 b, 826 a; IV 669 a.
Κλητῆρες δημόσιοι : II 1202 b.
Κλήτορες : IV 432 b.
Κλήτωρ : II 310 a.
Κλίβανος : I 1246 b; IV 496 b.
Κλίμα : II 305 b.
Κλίμακες : V 779 b.
Κλίμακες χαρώνιοι : III 1476 b.
Κλῖμαξ : II 339 b, 1341 b; IV 757 b, 1106 b; V 147 b.
Κλίματα : I 483 a, 484 b; II 1535 a.
Κλίναι : I 1278 a.
Κλίναντος ἡλίου : I 835 a.
Κλίνειν : V 309 a.
Κλίνη : I 470 b, 1273 a; II 256 b, 372 a; III 152 a, 1014 a, 1103 b; IV 1070 a, 1071 a, 1073 a, 1074 b.
Κλίνη γαμική : III 180 b, 674 a.
Κλίνη ἀμφικέφαλος : III 1018 a.
Κλίνη ἀμφικνέφαλλος : III 1018 b.
Κλινικός : III 1669 a.
Κλινοπηγοί : V 336 b.
Κλινοπηγός : III 1020 a; V 334 a.
Κλινοποιϊκή : III 1020 a.
Κλινοποιοί : V 336 b.
Κλινοποιός : III 1020 a.
Κλινότροχος : III 1243 a.
Κλινουργοί : V 336 b.
Κλινουργός : III 1020 a.
Κλιντήρ : I 970 b; III 1650 b; IV 1111 b.
Κλιντήριον : III 1015 b.
Κλίνω : V 278 a.
Κλισία : IV 915 a, 1448 a; V 11 b.
Κλισίη : I 970 b; IV 1111 b; V 11 b.
Κλίσιον : V 871 a.
Κλισμός : I 970 b; III 1014 b; IV 1111 b; V 278 a, b, 282 b.
Κλοιός : I 719 b, 917 b, 1289 b; IV 116 b.
Κλοπή : I 299 b, 523 a; III 826 b; V 134 b.
Κλοπὴ ἱερῶν χρημάτων : IV 529 a.
Κλυστήρ : I 1264 b.
Κλυστήριον : I 1264 b.
Κλυτότοξος : I 313 a.
Κλωβίον : I 981 a.
Κλωβός : I 981 a.
Κλῶθες : II 1017 a.
Κλῶπαι : III 1960 b.
Κλωπεία : III 1900 a.
Κλωστήρ : II 1425 b.
Κνάξδι : II 639 b.
Κνάφαλον : V 378 b.
Κναφεῖον : II 1349 b.
Κναφευτική : II 1349 b.
Κνέφαλλον : III 1018 a; IV 766 b.
Κνέωρον : I 1067 a.
Κνήμη : IV 809 b.
Κνημῖδες : I 1644 a; II 887 b, 893 b; IV 488 b.
Κνημίδιον : II 376 b.
Κνημίς : II 376 b; IV 145 a; V 332 a, 682 a.
Κνηστήρ : I 1586 b.
Κνηστήριον : I 1586 b.
Κνῆστις : I 1586 b; IV 809 b.
Κνῆστρον : I 1506 b, 1586 b; IV 809 b.
Κνίδη : I 1148 a, 1168 a.
Κνισσᾶν ἀγυιάς : I 169 a.
Κνώδοντας : V 685 a.
Κνώδων : III 596 b.
Κόγγιον : I 1444 b.
Κόγχη : I 1431 a; III 1731 a; IV 1328 b.
Κόγχος : I 1431 a; II 373 b; III 311 b.
Κογχύλη : IV 770 b.
Κοδράντης : I 564 a; III 1102 b.
Κόης : I 765 b.
Κόθορνοι : I 1544 a, b.
Κόθορνος : I 1544 a, b, 1545 a, 1547 b; V 767 b.
Κοίης : I 765 b.
Κοῖλα ὑποδήματα : III 667 a.
Κοίλη : I 940 a.
Κοιλία : I 338 b, 1159 a; V 303 a.
Κοιλιόδεσμος : V 724 b.
Κοιλίωσις : V 303 a.
Κοῖλοι : I 825 a.
Κοῖλον : IV 1453 a.
Κοιμητήριον : I 1567 a; III 1460 a; IV 1601 b.
Κοινά : V 1028 b.
Κοινὰ Ἀσίας : I 469 a.
Κοινή : IV 707 a.
Κοινοβούλιον : III 846 b.
Κοινοβούλιον ἐλεύθερον : I 1172 a.
Κοινοδίκαιον : III 467 a.
Κοινοδίκιον : III 760 b, 842 a.
Κοινόν : I 468 b, 751 b; III 832 b; V 21 a, 259 b.
Κοινὸν Ἀρκάδων : I 366 b.
Κοινὸν Ἀσίας : I 468 b.
Κοινὸν Βιθυνίας : I 713 a.
Κοινὸν Κιλικίας : I 1172 a.
Κοινὸν Κρητῶν : I 1563 a.
Κοινὸν συμφέρον (τὸ) : V 568 a.
Κοινὸν τῶν Αἰτωλῶν : I 127 a.
Κοινὸν τῶν Λακεδαιμονίων : IV 395 a.
Κοινὸν τῶν Νησιωτῶν : IV 752 a.
Κοινὸν τῶν Ταρμιανῶν : V 990 a.
Κοινοπολιτεία : III 834 a.
Κοινωνία : IV 435 a.
Κοινωνίαι : III 1735 b, 1759 b.
Κοινωνικά : I 289 b; V 451 b, 452 a.
Κοινωνός : IV 43 b.
Κοιρανίδαι : II 860 a; III 2140 a.
Κοίτη : I 454 b, 1205 a; II 372 a.
Κοῖτος : I 1165 b.
Κοιτών : II 337 b.
Κόκκαλοι : I 1155 b.
Κόκκος : I 1185 a, 1265 a.
Κοκκυμηλέα : I 1152 b.
Κοκκυμηλέα συριακή : I 1153 a.
Κοκκύμηλον : I 1153 a.
Κόκκυξ : I 1165 b; III 671 a.
Κόκκωνα : I 1155 b.
Κολαβρισμός : IV 1032 b.
Κόλακες : I 33 b.
Κόλαξ : IV 332 a, 412 a.
Κόλασις : IV 523 a.
Κόλασις πάτριος : III 1897 a.
Κολεόν : II 1602 a.
Κολεός : V 622 b.
Κολίας : I 1165 a.
Κόλλα : II 1614 a.
Κόλλαβοι : III 1444 a.
Κόλλαβος : III 1443 b.
Κολλᾶν : I 421 a.
Κόλλημα : III 1177 b.
Κολλήματα : V 406 a.
Κολλήσεις : I 500 a.
Κόλλησις σιδήρου : I 789 b.
Κολλίδαι : II 860 a.
Κόλλιξ : IV 498 a.
Κόλλοπες : III 1442 b, 1444 a.
Κόλλοψ : I 1559 b; III 1443 b.
Κολλυβιστής : I 1297 a; III 1768 a; V 408 a.

Κόλλυβος : I 407 a, 1297 a; III 1102 b, 1768 a; V 408 a.
Κολλύρα : I 1297 a.
Κολλύρια : I 1168 b.
Κολλύριον : I 1297 a.
Κολλυρίς : I 1297.
Κολοβοί : I 1244 a.
Κολοιός : I 700 b, 703 b.
Κολοιτία : III 1244 b.
Κολοκάσιον : II 1150 a.
Κολοκύνθη : I 1156 b.
Κολοκύντη : I 1156 a.
Κόλουροι : I 483 a.
Κόλουρος μεσημβρινός : I 483 a.
Κόλουσις : V 919 a.
Κολουτέα : III 1244 b, 1632 b.
Κολοφών : III 1179 a.
Κόλπος : I 1174 b; V 415 b.
Κόλπος Ῥέας : I 1678 b.
Κόλπωμα : III 218 b.
Κολυμβήθρα : I 650 b, 653 b, 1355 a; II 1689 a; V 604 a, 959 b.
Κολυμβήθρα θερμοῦ ὕδατος : I 656 a.
Κολυμβηταί : V 604 b.
Κολυμβηταὶ δυόμενοι : V 604 a.
Κολυμβητής : IV 1442 a; V 604 a.
Κόλυμβος : I 1355 a.
Κολχικόν : V 713 a.
Κολωνῖται : I 151 a, 445 b.
Κολωνὸς ἀγοραῖος : I 151 a, 445 b.
Κολωνὸς ἵππιος : I 12 b.
Κόμαρος : I 1154 b; III 1632 b.
Κομβαῶν : I 862 a.
Κομεντάριον : IV 1134 b.
Κόμη : I 1355 b.
Κόμης θησαυρῶν θείων : V 225 a.
Κομῆται ἀστέρες : I 483 b.
Κόμιστρα : II 1639 a.
Κομμάτιον : I 1125 b.
Κόμμι : II 1614 a.
Κομμόδεια : II 168 a.
Κομμοί : III 227 b.
Κομμός : I 1122 b; III 2081 b; V 390 a.
Κόμμωσις : IV 240 a.
Κομμωτής : IV 239 b.
Κομμωτική : IV 239 b.
Κομμώτρια : I 1362 a; IV 239 b, 1271 b.
Κομπεταλιασταί : V 828 b.
Κομπεταλιασταὶ γενόμενοι : V 828 b.
Κομύρια : III 859 b.
Κομύριον : III 78 a, 859 b.
Κόνδυ : I 1440 a.
Κόνδυλος : I 294 a, 1440 a; III 1728 a.
Κονεῖδαι : II 860 a.
Κονία : I 649 a; III 999 b, 2056 a; IV 86 a.
Κονίαμα : II 346 a; IV 464 b.
Κονιατής : I 477 b; V 54 a.
Κονίποδες : III 71 a.
Κόνις : III 1346 b.
Κόνισμα : II 1688 b.
Κονιστήριον : II 1688 b.
Κονίστρα : II 1685 b, 1688 b; III 1346 b.
Κόννος : I 1358 b.
Κοντομονόβολον : I 1485 a.
Κοντοπαίκτης : III 1359 b.
Κοντός : I 1495 a.
Κόνυζα : I 1067 a.
Κοπεῖς : III 927 a.
Κοπετοί : I 73 a.
Κοπεύς : I 809 b.
Κοπίδες : I 1498 b; III 1460 b.
Κοπίδες μαγειρικαί : I 1498 b.
Κοπίς : I 1498 a, b, 1499 a, 1585 b; II 1600 a; III 1105 a, 1460 a, b; IV 809 b; V 346 b.
Κοπὶς μαγειρική : I 1585 b.
Κοπρολόγοι : I 505 a.
Κόπρος : IV 903 b.
Κόπρος βυρσοδεψική : I 1505 b.
Κοπρὼν : III 987 a.
Κοπρῶναι : II 91 b.
Κόπρωσις : IV 911 b.
Κοράγια : III 864 b.
Κόραγοι : III 2138 b; V 259 a.
Κόραι : I 930; II 1134 a, 1715 a; III 1916 a; IV 127 a, 768 a.
Κόραι ἀνθοφόροι : I 288 a.
Κόρακες : V 353 b.
Κορακῖνος : I 1166 a.
Κοράλλιον : I 1503 b.
Κοραλλιοπλάσται : I 444 b.
Κόραξ : I 703 b; II 295 b; III 605 b, 1948 b; V 354 a.
Κόρδαξ : I 1126 a; III 2081 a; IV 346 a.
Κόρεια : III 864 a.
Κόρη : I 1048 b, 1503 b; II 1434 b; V 413 a, 692 b, 1302 b.
Κόρη φερέζωος : II 154 a.
Κόρηθρον : IV 1122 b.
Κορίανδρον : I 1439 b.
Κόριον : V 713 a.
Κόρις : I 1167 a.
Κόρμα : I 1087 b.
Κορνοσκόπιον : II 1104 a.
Κόρον : V 339 b.
Κοροπλάθος : II 1134 a, 1715 a; IV 768 a, 1302 b.
Κοροπλάσται : II 1134 b.
Κοροπλάστης : II 1134 a, 1715 a; IV 768 a, 1302 b.
Κόρος : IV 1302 b.
Κορύβαντα ἐρημόπλανον : I 770 b.
Κορύβαντες : I 1540 b; V 259 a.
Κορυθαλία : IV 1038 a; V 346 b.
Κορυθαλίστριαι : II 142 b; IV 1038 a.
Κορύμβιον : I 1542 a.
Κόρυμβοι : II 1136 b.
Κόρυμβος : I 1357 b, 1542 a; II 1136 b.
Κορύνη : I 1237 a; IV 368 b; V 683 b.
Κορύνη ῥόπαλον : IV 368 b.
Κορυνήτης : V 683 b.
Κορυνηφόροι : III 70 b, 573 b, 864 b; V 737 a.
Κόρυς : II 888 a, 1429 b.
Κόρυς αὐλῶπις : III 1441 b.
Κορυφαία : II 1335 a.
Κορυφαῖος : I 1121 a.
Κορώνη : I 354 b, 389 b; II 295 b; III 605 b; IV 1242 a.
Κορωνίς : I 1520 b.
Κορώνισμα : III 1360 b.
Κοσκινόγυρος : I 1568 a.
Κοσκινομαντεία : II 301 a.
Κόσκινον : I 1568 a.
Κοσκινοποιός : I 1568 a.
Κόσκινος : III 1863 a.
Κοσμήματα : IV 240 a.
Κόσμησις : IV 1147 b; V 591 a.
Κοσμηταί : I 402 b, 1543 a.
Κοσμήτειραι : II 151 b.
Κοσμητῆρες : II 151 b.
Κοσμητής : II 380 a; III 865 a; IV 240 b, 1147 b.
Κοσμήτορες : IV 425 a.
Κόσμοι : I 1564 b; II 735 b, 861 b; IV 1601 b; V 1010 a.
Κοσμοκράτωρ : IV 1376 a.
Κόσμον περιαιρετόν : I 787 b.
Κοσμοποιΐα : III 1510 a.
Κοσμόπολις : II 1503 b; III 865 b.
Κόσμος : II 376 a; III 2021 b; IV 240 a.
Κόσμος γυναικεῖος : II 1149 b; IV 397 a.
Κόσμος κανηφορικός : V 39 b.
Κόσμος παναθηναικός : V 39 a.
Κοσμοσάνδαλον : I 1067 a.
Κόσσος : IV 372 a.
Κοσσύμβη : IV 372 a.
Κόσσυφος : I 1160 b.
Κότινος : I 1529 b; III 703 b, 1248 a, 1628 a; IV 162 b, 186 b.
Κοτταβεῖον : III 866 a.
Κοτταβίς : III 866 a.
Κότταβος : III 866 a.
Κόττος : I 1165 b.
Κόττυφος : I 1164 b.
Κοτύλη : I 1549 a, b, 1550 b; III 1700 a, 1729 a, 1888 b; IV 1178 b.
Κοτυλίσκη : I 1549 b.
Κοτυλίσκιον : I 1549 b.
Κοτυλίσκος : I 1549 b, 1550 b.
Κότυλος : I 1549 a, 1550 b; III 868 b.
Κότυς : I 1551 a.
Κοτυττώ : I 1551 a.
Κουαδράντης : I 564 a.
Κουκιοφόρον : III 1248 b.
Κουκκουναρία : I 1156 a.
Κουλεόν : II 888 a.
Κουνέλι : I 1589 a.
Κουρά : I 1503 b.
Κοῦραι : I 301 a.
Κουράλιον : I 253 a.
Κουράλλιον : II 1463 b.
Κουρεῖα : V 596 b.
Κουρεῖον : I 300 a; IV 941 b; V 354 a.
Κουρεῖς : V 355 b.
Κουρεύς : I 669 b, 1362 a; V 354 a.
Κουρεύτρια : V 355 a.
Κουρέων (ὑπὲρ) : V 356 a.
Κουρῆτα νυκτερινόν : I 770 b.
Κουρῆτες : I 1625 b.
Κουρίς : I 1167 a.
Κουρίδες : I 1362 a, 1587 a.
Κούριον : V 354 a.
Κοῦρμι : I 1087 b.
Κοῦροι : I 301 a, 1499 b.
Κουροπαλάτης : I 1613 a.
Κοῦρος : IV 1222 a.
Κουροτρόφοι : V 752 b.
Κουροτρόφος : I 316 b, 602 b; V 74 b, 745 a.
Κόφινος : I 73 a, 1497 a; II 1219 a.
Κοχλεάριον : I 1676 a.
Κοχλία : III 1859 a.
Κοχλίαι : I 1162 b.
Κοχλιάριον : I 1266 a; III 1731 a.
Κοχλίας : I 1265 a; III 1461 a, b.
Κοχλιώρυχον : I 1266 a.
Κόψιχος : I 1160 b.
Κράβατος : IV 1122 a.
Κράββατος : III 1020 a.
Κράδαι : I 623 b.
Κράδη : III 1472 b, 1473 a.
Κράδης ῥαγείσης : III 1472 b.
Κραδησίτης : V 177 a.
Κραδίης : V 319 b.
Κράμβη : I 1147 a.
Κράνα Ἀπόλλωνος : III 875 a.
Κράνεια : I 1153 a; III 1244 b, 1630 b.
Κράνη σκύτινα τιαροειδῆ : V 297 b.
Κρανοποιός : II 1093 a, 1430 b.
Κράνος : I 1196 b; II 376 b, 893 b, 1429 b; IV 188 b.
Κρανοῦργος : II 1090 a, 1430 b.
Κράσπεδα : II 1136 b.
Κρασπεδῖται : I 1121 a.
Κράταιγος : I 1153; III 1245 a.
Κραταιγών : III 1245 a.
Κρατάνιον : III 869 a.
Κρατευταί : I 1557 a; IV 361 b.
Κρατευτήριον : I 1557 a.
Κρατήρ : I 1552 a; II 373 b.
Κρατὴρ θηρίκλειος : I 1553 b.
Κρατὴρ λακωνικός : I 1554 a.
Κρατὴρ στρογγύλος : I 1553 b.
Κρατὴρ ὑπολήνιο : V 360 b.
Κρατῆρες : I 1553 a, 1554 a; III 231 a.
Κρατῆρες ῥαβδωτοί : I 1553 b.
Κρατηριακός : I 1553 a; III 2139 a.
Κρατηρίαρχος : V 265 a.
Κρατηρίδιον : I 1553 a.
Κρατήριον : I 1553 a; II 373 b.
Κρατηρίσκος : I 1549 b, 1553 a; II 373 b.
Κράτος : III 694 a; V 927 a, b.
Κρέα ὑπέρτερα : IV 969 a.
Κρεάγρα : II 374 a, 1423 b; III 11 b; IV 780 b.
Κρεανομία : III 851 a.
Κρεανομίαι : IV 970 a.
Κρείων : I 25 b.
Κρέκειν : V 169 a.
Κρεμάθρα : I 932 b.
Κρεμαστά : V 458 b.
Κρεμαστήρ : I 932 b.
Κρέμβαλον : I 1571 b; II 377 b.
Κρέξ : II 295 b.
Κρεουργός : III 922 a.
Κρεωβόρος : III 503 a.
Κρεωδαῖται : II 891 b.
Κρεωδαίτης : II 22 b; III 160 a.
Κρεωπώλης : III 922 a.
Κρεωπώλιον : V 8 a.
Κρήδεμνα : I 1353 a.
Κρήδεμνον : III 221 b, 526 b, 527 a, 812 a; IV 286 b, 868 b; V 670 a, 765 b.
Κρημνοβάται : II 1362 b.
Κρήνη : II 1227 b.
Κρήνη Ἀρεία : III 1609 a.
Κρήνη Ἀρητιάς : III 1609 a.
Κρήνη Ἵππου : IV 64 a.
Κρηνοφύλακες : II 669 a.
Κρηνοφύλαξ : II 1232 b.
Κρηπιδαῖον : I 1560 b.
Κρηπῖδες : I 1340 a, 1544 b, 1558 b; III 868 b, 1902 b; IV 566 b.
Κρηπιδοποιός : IV 1570 a.
Κρηπιδουργός : I 1560 b; IV 1570 a.
Κρηπίδωμα : I 1340 a, 1560 b; V 286 a.
Κρηπίς : I 350 b, 1544 b, 1558 b, 1557 b; III 225 b; IV 334 b, 1211 a, 1387 a, 1549 a; V 99 a, 222 b.
Κρηπὶς Ἀττική : I 1558 a.
Κρηπὶς ἐπιφανής : IV 334 a.
Κρητάρχης : I 1562 b; III 848 a.
Κρησέρα : I 1568 a.
Κρῖ : I 1035 a.
Κρίβανος : I 1246 b; II 1194 a.
Κριθαί : I 1035 a; IV 965 b.
Κριθή : II 1344 b; IV 909 a.
Κριθὴ πεφραγμένη : III 1962 b.
Κριθομαντεία : II 299 b.
Κρικηλασία : I 1645 b; V 492 a, b.
Κρίκοι : I 487 a, 488 b.
Κρίκοι ἰσομερινοί : I 488 a.
Κρίκοι λεπτοὶ περικείμενοι : V 492 a, b.
Κρίκος : I 1638 b; III 605 b, 663 a; V 492 a, b.
Κρῖναι : I 369 a.
Κρίνον βασιλικόν : I 1521 b.
Κριοβόλιον : V 46 b.
Κριοδόκη : I 422 b.
Κριός : I 422 b, 1144 b; V 177 b.
Κριὸς θήλεια : I 1116 a.
Κρίσις ἀνάδικος : I 259 b, 399 b.
Κρίσις Ἀρτεμισιακή : II 151 b.
Κριταί : I 1118 b.
Κριτής : II 642 b; III 869 a.
Κριτικοί : II 473 a.
Κροκέαι : III 933 b.
Κρόκη : V 166 a.
Κρόκος : III 293 b; IV 340 b.
Κροκύφαντος : III 812 a.
Κρὸκωνίδαι : II 860 a; III 2140 a.
Κροκωτίδιον : IV 290 a.

Κροκωτός : I 1571 a; III 218 b; V 538 b.
Κρόνια : III 870 a.
Κρόνιον πέλαγος : IV 1085 a.
Κροσσοί : II 1136 b.
Κροσσός : IV 1173.
Κρόταλον : I 1571 b; II 377 b.
Κροταφίς : III 1561 a.
Κροτεῖν : V 469 a, 559 a.
Κρότων : I 890 a.
Κροῦειν : V 559 a.
Κροῦμα : I 1571 b.
Κρούματα : V 318 a.
Κρούματα σαλπιστικά : V 319 b.
Κρουνεῖον : III 871 b.
Κρουνοὶ λεοντοπρόσωποι : II 1232 b.
Κρουνός : I 649 b.
Κρουόμενα : V 559 a.
Κρούπεζα : III 2076 a; IV 317 a; V 318 b.
Κρούπεζαι : IV 1136 b; V 407 a.
Κρουπέζια : IV 1106 a; V 407 a.
Κρουπέζιον : IV 317 a.
Κροῦσις : III 1447 a, 2079 b; V 318 a, 318 b.
Κρουστά : V 559 a.
Κρυπτεία : III 68 b, 871 b.
Κρύπτη : I 1575 b; III 871 b.
Κρυπτοί : I 586 b; II 1202 b.
Κρυσταλλομαντεία : II 309 b.
Κρύσταλλος : II 1464 a.
Κρύφιος : III 1948 b.
Κρύψεις : I 500 b.
Κρύψις ἑφα : I 501 a.
Κρωβύλος : I 1357 b, 1571 a.
Κρωσσίον : III 871 b.
Κρωσσός : III 319 a, 871 b.
Κτείς : III 920 b, 1263 b; IV 363 b; IV 169 a.
Κτένες : I 1167 b, 1362 a, 1586 b
Κτένιον : IV 363 b.
Κτενιστής : IV 365 b.
Κτέρεα : II 1369 a.
Κτῆμα : III 958 a; IV 354 a.
Κτηματῶναι : IV 706 b.
Κτῆσις : III 958 a.
Κτῆσις ἐπιπόλαιος : I 720 b.
Κτίσεις : II 1539 a.
Κτίσται : I 324 a.
Κτίστης : I 313 b; III 142 b; V 241 a, 263 a, 1028 b.
Κτοῖνα : III 851 a.
Κτυπεῖν : V 559 a.
Κτύπος : V 559 a.
Κτύπος σαλπίγγων : V 525 a.
Κτυποῦντες : IV 317 a.
Κυαθίζω : I 1675 a.
Κυάθιον : I 1675 b.
Κυαθίς : I 1675 a, 1676 a, b.
Κύαθος : I 1675 a, b, 1676 b, 1677 a; II 373 a; III 1888 b; IV 1579 b.
Κυαθότης : I 1675 b.
Κυάθους : III 1731 a.
Κυαμευτοί : I 370 a.
Κυάμιστος : IV 1415 a.
Κυαμοβολία : II 301 b.
Κύαμος : I 1144 a, b; II 497 a.
Κυανός : I 1134 a; II 1464 a.
Κυανοῦν : I 1328 a.
Κυανοχαίτη : II 799 a.
Κυβεία : I 479 b.
Κυβέλη : I 1679 b.
Κυβερνήσια : II 727 b; III 873 a.
Κυβερνήτης : I 1229 a, b; II 1673 b; III 345 b; V 453 a, 455 a, 459 a.
Κυβερνῶντες : III 584 b.
Κυβευτήρια : V 126 a.
Κυβήβη : I 1679 b.
Κύβηλις : I 1586 b.
Κύβηλον : IV 809 b.
Κύβιον : I 1165 a, 1690 a; IV 1023 b.
Κυβιστητήρ : I 1078 b; II 112 b; V 604 a.
Κυβιστητῆρες : I 33 b, 599 b, 1120 a.
Κύβοι : III 992 b; IV 1541 b.
Κυβόκυβος : I 428 b.
Κυβοκυβοστόν : I 428 b.
Κυβομαντεία : II 301 b; V 127 b.
Κύβος : I 428 a, b; IV 796 a; V 125 b.
Κυβοστόν : I 428 b.
Κυδαθηναιεῖς : V 487 a.
Κυδοιμός : III 1608 a.
Κυδρήλειοι : IV 451 a.
Κυδωνία : I 1151 a.
Κυθήρια : III 1840 a.
Κυθηροδίκης : II 67 b; III 10 a, 880 b; IV 394 a.
Κυθρίδιος : I 933 b.
Κυκεών : I 350 b, 1690 a.
Κύκηθρον : IV 773 b, 897 b.
Κύκλα : I 1635 a.
Κυκλάς : I 1690 b.
Κυκλίσκος : I 488 b.
Κυκλισμοί : I 482 b.
Κύκλοι : I 151 a, 477 b, 487 a, 488 a.
Κύκλος : IV 1027 a, 1270 b; V 476 a.
Κύκλος γαλαξίας : I 493 b.
Κύκλος ζωδιακός : I 484 a; V 1046 a.
Κύκλος ζωοφόρος : V 1064 b.
Κύκλος ἡλιακός : I 484 a, 1129 b.
Κύκλος ἰσομερινός : I 480 a.
Κύκλος λοξός : I 484 b; V 1046 a.
Κύκλοψ : I 1695 a.
Κύκλωπες : I 1693 b.
Κύκνος : I 701 b,
Κυλικεῖα : V 411 b.
Κυλικεῖον : I 3 a, 4 a, 151 a.
Κύλικες : I 851 a, b; III 1631 b.
Κυλίκιον : II 373 a.
Κυλίκιον μικρόν : IV 1360 b.
Κυλινδρίσκος : II 376 a.
Κύλινδροι : I 1696 b.
Κύλινδρος : I 1696 a; II 376 a; III 1177 b.
Κύλιξ : I 170 b, 850 b, 851 a, b, 1587 b; II 373 a; III 319 a, 1102 a.
Κύλισις : III 1340 a, 1344 b, 1345 a, 1347 b; IV 758 b.
Κυλίχνη : I 1579 b.
Κυλιχνίς : II 373 a.
Κυλλεψός : II 1615 b.
Κυλλύριοι : II 1548 a.
Κυλύχνιον : II 373 a.
Κυμάτιον : I 1341 a.
Κύμβα : I 1696 b.
Κυμβαλισμός : I 1698 b.
Κυμβαλιστής : I 1698 b.
Κύμβαλον : I 1697 a, b, 1698 b; II 377 b.
Κύμβη : I 1696 b, 1698 b; II 373 a; III 1625 a; IV 1144 b.
Κυμβία : I 1699 a.
Κυμβίον : I 1676 a, b, 1698 b; II 373 a.
Κύμινον : I 1439 b.
Κυμώ : IV 74 a.
Κύνα λυσσητῆρα : I 890 a.
Κυνάγχη : I 890 a.
Κυναγωγός : V 688 a.
Κυνάμυια : III 1834 a.
Κυνάριον : I 877 b.
Κύνας ἁρπατικούς : III 14 a.
Κυνδαλισμός : III 1359 b.
Κυνδαλοπαίκτης : III 1359 b.
Κύνδαλος : III 1359 b.
Κυνέη : II 888 a, 893 b, 1452 a; III 1806 b, 1926 b; V 772 a.
Κύνες : I 1463 b.
Κύνες ἰχνευταί : V 687 b.
Κύνες τραπεζῆες : I 698 a, 882 b.
Κύνες ὠκείαι : V 687 b.
Κυνῆ : II 376 bv 1429 b; III 221 b; IV 421 b; V 269 a, 767 b.
Κυνῆ θεσσαλὶς ἡλιοστεγής : V 269 a.
Κυνηγεσία : V 686 b.
Κυνηγέσιον : V 680 a, 700 a.
Κυνηγέσιον πάγκαρπον : V 704 b.
Κυνηγέται : V 686 b, 690 a.
Κυνηγέτης : V 686 b, 709 b.
Κυνηγία : V 680 a, 686 b, 700 a.
Κυνήγιον : V 700 a.
Κυνηγοί : V 686 b.
Κυνηγός : V 695 b.
Κυνητίνδα : III 1360 a.
Κύνθος : II 431 a.
Κυνίδια Μελιταῖα : I 698 a.
Κυνίδιον : I 697 b, 877 a.
Κυνίδιον Μελιταῖον : I 883 b. 888 b.
Κύνικλος : I 1589 a.
Κυνισκός : I 877 b.
Κύννειος : II 860 a.
Κυννίδαι : II 860 a.
Κυνόγλωσσον : III 291 b.
Κυνοδέσμη : I 521 b; V 688 a.
Κυνορράϊστής : I 890 a.
Κυνόσαργες : II 228 a.
Κυνόσουρα : I 484 a.
Κυνοῦχος : II 1701 b; V 688 a.
Κυνόφαλοι : III 71 a, 873 a.
Κυνοφοντίς : I 439 a; III 873 a.
Κυπάρισσος : III 290 b, 1245 a, 1627 b.
Κυπάριττος : III 1245 a.
Κύπειρος : I 1148 b.
Κύπελλον : II 103 a.
Κύπερον : II 800 b.
Κύπη : I 1677 b.
Κυπρίανος : I 1164 a.
Κύπρινον : V 594 b.
Κυπρῖνος : I 1164 a.
Κύπρις : V 722 b.
Κύπρος : IV 1287 a.
Κυρβασία : IV 1021 b; V 296 b.
Κύρβεις : I 589 a, b ; IV 1404 a.
Κύρια : III 668 b.
Κύριοι : I 301 a, 585 a; V 1012 a.
Κύριον : I 440 a.
Κύριος : I 327 a, 585 a, 706 b, 742 a, 1435 a; II 728 b; III 699 b, 794 a, 795 a, 876 a; V 1021 b.
Κῦρις : I 73 b.
Κυριττοί : IV 1038 a.
Κυρτεία : IV 490 b.
Κύρτος : IV 2 a, 490 b.
Κυσπίς : II 541 a.
Κύστις : V 741 b.
Κύτισος : III 1245 b; IV 915 a.
Κύφων : I 917 b; IV 416 b, 535 b.
Κυψέλαι : I 304 b.
Κυψέλη : III 873 a, 1701 b.
Κυψέλιον : III 1701 b.
Κύων : I 697 b, 877 b; III 503 a, 993 a; V 29 a.
Κύων ἀγρευτικός : I 888 b.
Κύων δέσμιος : I 887 b.
Κύων θηρατικός : I 888 b.
Κύων θηρευτικός : I 888 b.
Κύων θυρωρός : I 887 b.
Κύων μαχητής : I 888 b.
Κύων οἰκουρός : I 887 b
Κύων ποιμενικός : I 886 b.
Κύων πολεμιστής : I 888 b.
Κύων πυλωρός : I 887 b.
Κωβιός : I 1165 b, 1166 a.
Κῴδιον Διός : II 3 a, 265 a; III 1425 a, 1427 a, 1431 b, 1555 b.
Κωδύα : II 373 a.
Κώδων : V 303 b, 523 a, 524 b.
Κώθων : I 1543 a; II 373 b.
Κώθων βραχύωτος : I 1543 b.
Κώθων κυκλοτερής : I 1543 b.
Κώθων λακωνικός : I 1543 a.
Κώθων μόνωτος : I 1543 b.
Κώθων παχύστομος : I 1543 b.
Κώθων ῥαβδωτός : I 1544 a.
Κώθων στρεψαύχην : I 1543 b, 1544 a.
Κωθωνίζεσθαι : I 1543 b.
Κωθωνισμός : I 1543 b.
Κωθωνοποιός : I 1543 b; II 1121 b.
Κωκυτός : III 495 a, 1347 b.
Κῶλα : I 1089 b; II 1363 a; IV 1156 a.
Κωλακρέτης : III 851 a.
Κωλῆ : I 1159 b.
Κωλία : I 1159 b.
Κωλιάδες : III 852 a.
Κωλιάς : III 851 b.
Κωλιεῖς : II 860 a.
Κῶλον : III 2077 b; IV 848 a.
Κωλύοντες : I 400 a.
Κωλυσανέμας : V 717 b.
Κωλωνάτας : I 596 b.
Κῶμαι : III 963 a; V 855 b, 857 b.
Κωμάρχαι : V 857 b.
Κωμαρχία : III 238 a.
Κώμαρχοι : III 1553 a.
Κώμαρχος : III 963 a.
Κωμαστής : V 324 a.
Κώμη : I 1412 a; III 852 b; IV 903 a; V 259 b, 857 b.
Κώμη Διός : III 699 b.
Κωμογραμματεύς : V 438 b.
Κῶμοι : V 313 b.
Κωμόπολις : III 859 a.
Κῶμος : I 33 b, 1128 a, 1412 a, b; III 304 b, 2069 b; IV 191 a, 1043 a; V 325 b, 326 a, 330 a.
Κωμῳδία : I 1412 a, b; II 475 b, 635 b.
Κωμῳδία ἀρχαία : I 1414 a.
Κωμῳδία θάλεια : III 2067 b.
Κωμῳδία μέση : I 1414 a.
Κωμῳδία νέη : I 1414 a.
Κωμῳδοί : I 1412 b; III 213 a; V 198 a.
Κωμῳδός : II 239 a.
Κώνειον : III 859 b.
Κῶνοι : I 1155 b.
Κῶνος : I 623 a; II 376 b, 1429 b; V 291 b, 541 a.
Κωνοφόροι : V 291 b.
Κωνωπεῖον : I 1447 a.
Κωνωπεών : I 1447 a.
Κώνωψ : I 1447 a.
Κῶπαι : III 1862 a.
Κώπη : II 1602 a.
Κωπῶ : II 25 a.
Κώραξ : V 364 a.
Κωρίς : I 1167 a.
Κωρυκεῖον : I 1541 b; II 1688 b.
Κωρυκομαχία : I 1541 b; II 1688 b.
Κώρυκος : I 1541 b; II 1688 b, 1701 a; IV 932 b.
Κωρυτός : I 1542 a.
Κῶς : I 916 a.

Λ

Λαβάνης : III 1396 b.
Λάβη : III 1340 b; IV 1532 a.
Λαβίδιον : V 964 a.
Λαβίς : II 1241 a.
Λάβραξ : I 1166 b.
Λαβρόϊον : III 881 a.
Λάβρυς : II 330 b; III 1933 a.
Λαβρώνιον : III 881 a.
Λαβρώνιος : III 881 a.
Λαβύρινθος : III 882 a.
Λάγανον : III 907 a.
Λαγύνιον : III 907 b.
Λαγυνίς : III 907 b.
Λάγυνοι πλεκταί : V 866 a.
Λάγυνος : III 907 a, b.
Λάγυνος πλεκτή : III 907 b
Λάγυνος τρίχους : III 908 a.
Λαγυνοφόρια : III 908 a.

Λαγωβόλον : I 639 b; III 1807 a; IV 298 a, 368 b; V 684 a.
Λαγώς : I 694 a, 1160 a; V 713 b.
Λάθυρος : I 932 b, 1145 a.
Λαισήιόν : I 1249 b; II 888 a.
Λάκαινα : III 908 a.
Λάκαιναι : I 881 a.
Λακεδαιμόνιοι : II 582 a.
Λακέρυζα : I 703 b.
Λακιάδαι : V 487 b.
Λακκοποιός : III 902 b.
Λάκκος : I 1208 a; III 904 a.
Λάκονες : V 426 b.
Λακύδειον : I 12 b.
Λάκυρος : III 1301 b.
Λακωνίζοντες : V 415 a.
Λακωνικαί : III 908 a.
Λακωνικοί : I 881 a.
Λαλιστέρα : I 703 b.
Λαμία : III 908 b.
Λαμπάδες : I 1597 a; II 1025 b; III 1336 b.
Λαμπαδηδρομία : III 909 b.
Λαμπαδηφορία : III 909 b.
Λαμπαδέσσα : I 1070 b.
Λαμπάς : I 686 b, 869 a; II 372 b; III 909 b, 914 a, 1320 b; IV 310 a.
Λάμπος : II 799 a.
Λαμπτήρ : I 605 b, 869 b; III 914 b, 924 b.
Λαμπτῆρες : III 925 a, 1320 b.
Λαμπτήρια : III 914 a.
Λανηθάς : III 1301 b.
Λαξάδαι : II 860 a.
Λαξευτήριον : III 926 b.
Λαογραφία : V 437 b, 438 a.
Λαοί : IV 252 b.
Λάπαθον : I 1148 b.
Λαπέρσαι : II 250 b.
Λάρναξ : I 362 a; II 372 b; III 808 b, 873 a; IV 25 a, 1065 a, 1213 a.
Λᾶς : II 250 b.
Λάσανα : III 987 a.
Λάσανον : I 1140 b; III 953 b, 987 a.
Λασανοφόρος : III 953 b; IV 1271 b.
Λατάγη : III 866 a.
Λάταξ : III 866 a.
Λατομίς : III 1852 b, 1860 b.
Λατόμοι : III 926 b, 1866 a, 1687 a, b.
Λατόμος : III 926 b.
Λατρεία τοῦ παιδός : IV 1207 a.
Λατύπη : V 780 b.
Λαύρα : V 778 a.
Λαύρη : II 339 b.
Λαυροστάται : I 1121 a.
Λαφρία : III 925 b.
Λάφυρα : V 497 b.
Λαφυροπῶλαι : II 891 b; III 1453 b; V 500 a.
Λαφύρων (ἀπὸ τῶν) : V 504 b.
Λάχανα : I 1066 a, 1142 b, 1145 a.
Λάχανον : III 1734 b.
Λαχμός : III 1890 a.
Λάχνοι : II 299 b.
Λαχών : IV 1440 b.
Λαχὼν κυάμῳ : I 383 b.
Λέβεις : III 1000 a.
Λέβης : II 373 b; III 467 a, 817 a, 1000 a; V 474 b, 475 a, 476 a, b, 477 a, 478 b.
Λέβης γαμικός : III 1001 b.
Λέβης νυμφικός : III 1001 b.
Λεβητάρια : I 822 b.
Λεβητάριον : III 1000 a; IV 1348 b.
Λέβητες : I 822 b; III 1747 b; IV 1493 b; V 24 b.
Λεβήτιον : II 373 b; III 1000 a.
Λεβητοχάρων : III 1002 a.
Λεγεών : III 1047 a.
Λεγιών : III 1047 a.
Λεγόμενα : III 497 b, 2142 a.
Λεῖαι : III 927 a.
Λειμών : IV 1451 a.
Λειμὼν Ἥρας : III 177 b.
Λειόβατος : I 1163 a.
Λειποναύτιον : I 523 a.
Λειποστράτιον : I 523 a.
Λειποτάξιον : I 523 a, 1229 a.
Λειπτουργός : I 748 a.
Λείριον : I 1521 b; III 293 a.
Λείστριον λεῖον ἐπηκυνημένον : IV 1538 b.
Λειτουργία : I 647 b; IV 733 b.
Λειτουργίαι : I 306 b.
Λειτουργός : I 1239 a.
Λεῖψις : I 428 b.
Λεκάναι : II 1119 b, 1120 a.
Λεκάνη : I 1101 a; II 1119 b; III 866 b, 1099 a.
Λεκανίδες : III 1099 a.
Λεκάνιον : III 1002 a.
Λεκανίσκαι : III 1099 a.
Λεκανομαντεία : II 300 b; IV 376 a.
Λεκάτιοι : IV 450 b.
Λέκιθος : I 1144 a.
Λεκτική : IV 413 a.
Λεμβαρχοῦντες : III 584 b.
Λέμβος : III 1099 b, 1766 b.
Λεντιάριος : II 628 b.
Λέξεις ῥητορικαί : I 155 b, 265 a, 380 a, 387 a, 746 b.
Λεξιαρχικὸν γραμματεῖον : II 84 b.
Λέξις : V 388 b.
Λεοντικά : III 1102 a.
Λεοντομιγεῖς : I 883 a.
Λέπαδνα : I 1640 a.
Λέπαδνον : III 663 b; V 466 a.
Λεπάς : III 1102 a.
Λεπὰς Ἑρμαῖον : V 992 a.
Λεπαστή : III 1102 a.
Λεπίδες : III 1305 b.
Λεπίδια χαλκᾶ : I 488 b.
Λεπιδωτός : I 1164 a; III 1315 b.
Λεπρός : I 1507 a.
Λεπτά : I 484 a.
Λεπτόν : III 263 b, 1102 b.
Λεπτοϋφῆ : V 169 a.
Λερναῖα : III 1102 b.
Λέσβιον : III 1103 b.
Λέσχα : III 1103 b, 1104 a, b.
Λέσχαι : III 891 b.
Λεσχάρα : III 1104 b.
Λέσχη : II 1498 b; III 1103 b; IV 450 b.
Λέσχη ἀκμαίων : III 1105 a.
Λέσχη ποικίλη : III 1105 b.
Λεσχηνευτής : III 1104 b.
Λευκάθεα : III 527 a, 1107 b.
Λευκάτας : I 345 b.
Λευκέα : IV 846 b.
Λευκή : III 1250 a; V 866 b, 913 a, 1023 b.
Λευκογραφίς : IV 264 a.
Λευκοθέα : III 526 a.
Λευκόθειον : III 527 a.
Λευκόλινον : IV 846 b.
Λευκόν : I 1326 b.
Λευκός (ὁ) : IV 408 b.
Λεύκωμα : I 177 b; II 966 b; IV 198 a, 1216 b; V 12 b.
Λέχος : II 1369 b; III 1014 b, 1103 b.
Λέων : I 1167 a; III 1899 b; V 1046 a.
Λεωνίδεια : III 1101 b.
Λεωντιδαί : IV 452 a.
Λεωντίς : IV 452 a.
Λεωφόρος : V 777 b.
Ληϊτεῖρα : IV 939 a.
Ληῖτις : V 498 a.
Ληίτον : IV 742 b.
Ληκίνδα : III 1361 a.
Ληκύθιον : III 1023 a.
Ληκυθισμός : III 1025 a.
Λήκυθοι : III 1025 a.
Ληκυθοποιός : II 1121 b.
Λήκυθος : II 373 a; III 222 a, 1023 a, 1025 a; IV 1533 b.
Λημνιασταί : V 261 a.
Λημνίσκοι : I 1353 a.
Λημνίσκος : II 376 a; III 1099 b.
Λήναια : II 239 a.
Ληνεών : IV 167 b.
Ληνοπατεῖν : V 360 b.
Ληνός : II 239 b; IV 166 b, 1072 a; V 360 b.
Ληξίαρχοι : II 87 a.
Λῆξις : I 262 a, b; II 663 a.
Λῆξις τῆς δίκης : II 204 a.
Λῆξις τοῦ κλήρου : I 240 b.
Ληστάρχοι : IV 487 a.
Ληστεία : IV 486 b.
Ληστοδιῶκται : III 969 a; IV 1469 b.
Ληστοπιασταί : III 1893 b.
Λήτειραι : III 157 a.
Λήτια : III 986 b.
Λητώ : III 982 a, 986 a.
Λητῷα : III 986 b.
Λητωΐς : II 131 a.
Λιβανομαντεία : II 299 b.
Λίβανος : V 542 a, 552 a.
Λιβανωτίς : I 1521 b; II 372 b; III 291 b; V 542 a.
Λιβανωτοπῶλαι : V 540 b.
Λιβανωτός : V 552 a.
Λιβανωτρίς : I 22 a; III 155 a; V 542 a.
Λιβάς : V 552 a.
Λιβυκά : II 1539 b.
Λιβαγωγοί : III 1866 a.
Λιθάργυρος : IV 511 b; V 713 b.
Λιθιακά : II 1537 b.
Λιθικά : I 252 a; II 1537 b.
Λιθοβολία : II 301 a; III 930 b, 1268 a.
Λιθοβόλοι : V 363 b.
Λιθοβόλος : V 371 b.
Λιθογλύπτης : II 1468 b.
Λιθογλύφος : II 1468 b.
Λίθοι : III 930 b.
Λίθοι ἀργοί : I 413 a.
Λίθοι ἀρουραῖοι : IV 334 b.
Λίθοι θεμέλιοι : IV 334 b.
Λίθοι κρηπιδαῖοι : IV 334 b.
Λίθοι λογάδες : III 2053 a.
Λίθοι τίμιοι : II 1460 a; IV 1303 a.
Λίθοι τρητοί : IV 596 a.
Λιθοκόπος : III 926 b.
Λιθολόγημα : III 2052 b; IV 334 b.
Λιθολόγοι : III 926 b, 2053 b.
Λιθολόγος : II 934 b; III 926 b.
Λιθομαντεία : II 300 b.
Λιθοξόοι : III 1605 b, 2053 b.
Λιθοξόος : III 926 b.
Λιθοπριστὴς πρίων : III 1861 b; IV 1256 a.
Λίθος : III 265 a, 751 a, 931 a, 1605 b.
Λίθος Ἀκτίτης : IV 1537 a.
Λίθος ἀλαβαστρίτης : II 1714 b.
Λίθος ἀναιδείας : I 398 b.
Λίθος Ἀραβικός : III 935 a.
Λίθος ἀργός : I 414 a; III 117 a.
Λίθος αὐδήεις : IV 198 b.
Λίθος γαγάτης : III 936 b.
Λίθος Γαγγῆτις : III 936 b.
Λίθος Ἡράκλειος : III 936 b.
Λίθος Θετταλή : III 933 b.
Λίθος Θρακίας : III 937 b.
Λίθος καδμεία : III 935 a.
Λίθος καδμία : III 1852 a.
Λίθος κήρυκος : IV 609 b.
Λίθος κογχίτης : III 932 a.
Λίθος λευκός : I 35 b; III 1600 b.
Λίθος Λυδή : I 1548 a.
Λίθος μαγνῆτις : III 936 b.
Λίθος μαργαρίτης : III 1595 a.
Λίθος μόροχθος : IV 264 a.
Λίθος μυλίας : III 932 b.
Λίθος μυλίτης : III 932 b.
Λίθος μυρρίτης : III 2047 a.
Λίθος Ναξία : IV 1109 a.
Λίθος ὀστρακίτης : III 935 b.
Λίθος Πάριος : I 35 b.
Λίθος πεντελήσιος : I 35 b.
Λίθος πορφυρίτης : III 934 a.
Λίθος πυρίτης : III 937 a.
Λίθος πυροβόλος : III 371 b.
Λίθος πῶρος : III 931 b.
Λίθος πῶρινος : III 931 b.
Λίθος σιδηρῖτις : III 936 b.
Λίθος ὕβρεως : I 398 b.
Λίθος χαλκῖτις : III 936 a.
Λίθος χυτή : V 935 a.
Λιθόστρωτα : II 346 a.
Λιθόστρωτον : III 2088 b; IV 359 b.
Λιθόστρωτος : V 780 b.
Λιθοτομίαι : III 1860 b.
Λιθοτόμοι : III 1866 a.
Λιθοτόμος : III 926 a, b.
Λίθου λευκοῦ : I 35 b.
Λίθου Παρίου : I 35 b.
Λιθουλκόν : III 1866 a.
Λιθουργική : III 1861 b.
Λιθουργοί : III 927 a, 1605 b, 2053 b.
Λιθουργός : III 926 a, b, 1606 a.
Λίθους ἐμψύχους : I 644 a.
Λιθοφόρος : III 930 b, 1268 a.
Λίκμησις : IV 907 a.
Λικμητήρ : V 720 a.
Λικμητήριον : V 721 a.
Λικμητρίς : V 720 a.
Λικμός : IV 907 a; V 627 a.
Λῖκνα : V 284 a.
Λικναφόρος : V 265 a.
Λικνίτης : I 604 a; V 627 a.
Λίκνον : I 604 a, 626 a, 1588 a; V 627 a, 1076 b.
Λικνοφόρος : III 2139 a.
Λιμένες : II 1538 a; IV 702 b.
Λιμενικόν : IV 587 a.
Λιμενοποιϊκά : III 1462 a.
Λιμενοσκόπος : III 46 b.
Λιμήν : IV 17 b, 594 b.
Λιμναγενής : I 603 a.
Λίμναι : V 185 a.
Λίμναι βασιλικαί : V 959 b.
Λιμναταί : V 438 b.
Λιμνᾶτις : II 135 b.
Λιμόδωρον : I 1150 a.
Λινδιασταί : V 259 a.
Λινοθώραξ : II 900 b.
Λίνον : III 1260 b; IV 846 b, 1327 b; V 1061 b.
Λινοπλόκος : IV 846 a.
Λινοποιός : III 1263 b.
Λινορράφη : V 379 a.
Λίνος : IV 489 b.
Λινουργία : III 1263 b.
Λινουργοί : I 444 b.
Λινουργός : III 1263 b.
Λινοϋφεῖον : III 1263 b.
Λινόϋφος : III 1263 b.
Λιντήρ : III 1260 a.
Λινυφαντεῖον : V 175 a.
Λίνυφοι : V 175 b.
Λίξ : II 639 b.
Λιπαρόχρως : IV 1532 a.
Λιποτάξιον : II 49 a.
Λίτρα : I 457 a; III 1231 b, 1274 b.
Λίτρον : III 999 b; IV 85 b.
Λίτυον : III 1277 b.
Λιχανός : III 1447 b.
Λιχάς : III 1728 a.
Λοβός : I 1144 a; II 298 b.
Λογάδες : II 890 a.
Λογάδην : III 2053 b.
Λογγῶνες : IV 596 a.
Λογεῖον : III 2086 b; V 178 b.
Λογία : II 310 b.
Λογίατρος : III 1669 b.
Λογισταί : I 371 b; II 865 a; III 1295 b, 1297 a, 1299 a; V 265 a.

Λογιστεία : III 238 a.
Λογιστήρια : III 1297 a.
Λογιστής : I 1001 a, 1538 a, 1619 b; II 87 b; III 1299 b.
Λογιστική : I 425 b.
Λογογράφος : II 205 a; III 1299 b, 1300 a, b.
Λόγοι πανηγυρικοί : IV 343 b.
Λόγοι συμποσιακοί : IV 1364 b.
Λόγοι ὕστεροι : II 205 a.
Λογόμιμοι : III 1902 b.
Λογοποιός : III 1300 a.
Λόγος : III 1297 a, 1298 b; IV 812 a.
Λόγος δημόσιος : II 1443 a.
Λόγος ἐπιτάφιος : II 728 a, 895 b; III 998 b; V 237 a, 238 b.
Λόγος ἴδιος : II 1443 a.
Λόγος μυστικός : V 285 a.
Λόγος οὐσιακός : III 960 a; IV 354 a.
Λόγχαι εὐπλατεῖς καὶ ξυρήκεις : V 684 b.
Λόγχη : III 33 b.
Λόγχη μικρά : III 594 b.
Λογχοποιός : II 1093 a.
Λογχοφόροι : I 283 a.
Λοιβαί : IV 253 a, 963 a.
Λοιδορία : III 788 a.
Λοκόμων : II 821 b; III 1351 b.
Λόξωσις τοῦ ζῳδιακοῦ : I 486 b.
Λοπαδάγχης : III 1301 a.
Λοπαδαρπαγίδης : III 1301 a.
Λοπάδες : I 1167 b; III 1099 a.
Λοπάδες βαθεῖαι : II 593 a.
Λοπάδιον : III 1301 a; IV 341 b.
Λοπαδίσκος : III 1301 a.
Λοπαδοφυσητής : III 1301 a.
Λοπᾶν : V 335 b.
Λοπάς : III 1301 a; IV 341 b.
Λοῦδος : II 1578 a.
Λουδοτρόφος : II 1578 a.
Λουκούλλεια : III 1351 a.
Λουκούμων : II 821 b; III 1351 b.
Λουτήρ : I 651 a, b; III 231 a, 866 b, 1317 a.
Λουτήρια : III 1317 a, 1319 a.
Λουτήριδιον : III 866 b.
Λουτήριον : I 651 a; III 1317 a.
Λουτρά : I 334 b; III 1319 a.
Λουτρὰ Ἡράκλεια : I 334 b; III 114 b.
Λουτρίδες : III 174 b, 801 a, 1427 b.
Λούτριον : II 1688 b.
Λουτρόν : I 648 a; II 1687 a, 1688 b; III 1580 a.
Λουτρὸν νυμφικόν : III 180 b.
Λουτροφόρος : III 1317 a, 1318 a; IV 939 a.
Λουτροχόοι : V 476 b.
Λουτροχόος : I 649 b.
Λουτρών : II 1688 b.
Λοφεῖον : IV 1425 b.
Λοφία : II 1434 b.
Λόφνια : III 914 a.
Λοφνίδιον : II 1025 b.
Λοφνίς : II 1025 b; III 914 a.
Λοφοποιός : II 1430 b.
Λόφος : II 1434 b.
Λόφος Ἀραντῖνος : I 1025 a.
Λόφος Ἑρμαῖος : III 130 a.
Λοχαγοί : II 890 b.
Λοχαγός : III 1552 a.
Λόχοι : II 890 b.
Λόχος : I 1287 b; III 891 b, 1791 b; V 163 a.
Λυγιστής : V 866 a, b.
Λυγκούριον : II 1465 b.
Λυγοπλόκος : V 866 a, b.
Λύγος : I 1521 b; II 136 b, 864 a; III 1252 a; IV 1400 b; V 866 a.
Λύθρον : III 1406 a.
Λύκαια : III 1432 a.
Λυκαίνιον (ἡ) : IV 413 a.
Λυκαυγές : I 836 a.
Λυκάων : III 1436 a.
Λύκη : I 313 a, 317 a; III 1320 b.
Λυκιάρχισσα : III 847 b.
Λύκοι : III 983 b.
Λυκομήδειος : IV 411 b.
Λυκομίδαι : II 860 a.
Λύκος : I 313 a, 317 a, b; II 1339 b; III 11 b, 983 b.
Λυκοσπάδες : II 797 b.
Λυκόστομος : I 1164 a.
Λυκοῦργος : I 608 a.
Λυκόφος : I 836 a.
Λυκώρεια : III 1436 a.
Λῦμα : III 1406 a.
Λῦμαξ : III 1412 a.
Λύματα : III 1412 a, 1432 a; IV 991 b.
Λύμη : III 1406 a.
Λύρα : II 377 b; III 1438 a.
Λύριον : II 377 b, 1117 a.
Λυροφοινίκιον : III 1451 a.
Λυροφοῖνιξ : III 1451 a.
Λυρῳδία : III 1448 a, 2080 a.
Λυρῳδοί : III 1438 a.
Λυσάνδρια : III 1451 a.
Λύσεις : I 285 b; III 1418 a, 1423 b.
Λύσιος : I 593 a.
Λύσις : III 1418 a.
Λύσις δίκης : IV 678 a.
Λυσιῳδοί : III 1902 b, 1903 a.
Λύσσα : I 890 a.
Λυτήρια : III 1406 a.
Λύτρα : III 1451 b.
Λύτρον : III 1406 a.
Λύτρωσις : III 1406 a.
Λυχναπτρία : III 1337 a.
Λυχνεῖον : II 372 b; III 1336 b.
Λυχνία : I 869 b; II 1519 a.
Λυχνίον : I 869 b; II 867 a.
Λυχνὶς στεφανωματική : I 1521 b.
Λυχνίτης : III 1603 a.
Λύχνοι : III 1336 a, b.
Λυχνοποιός : II 1121 b.
Λύχνον : III 1320 b.
Λύχνος : II 372 b; III 914 a, 1320 b, 1321 a, b, 1603 a.
Λύχνος δίμυξος : III 1321 b.
Λύχνος τρίμυξος : III 1321 b.
Λυχνοῦχος : I 873 a; II 372 b; III 924 b.
Λωβητῆρα ἐπεσβόλον : I 152 a.
Λῶμα : IV 1173 a.
Λώπη : IV 285 b.
Λωποδυσία : I 327 b; III 830 b.
Λωποδυσίας : III 11 a.
Λωποδῦται : I 299 b; II 11 a, 74 a, 829 b.
Λωποδύτης : I 323 a.
Λῶρον : III 1302 a, 1317 b.
Λωροτόμος : III 1302 a.
Λωτός : II 800 b; III 1247 a, 1629 b, 1631 b; V 302 b.

M

Μάγαδις : III 1449 b, 1450 a, 1902 b.
Μαγάς : III 1443 a, 1450 a.
Μαγγανάριος : III 208 a.
Μάγγανον : III 208 a.
Μαγεία : III 1494 b, 1495 a, 1497 a.
Μαγειρεῖα : I 151 a, 1500 b; III 922 b.
Μαγειρεῖον : I 1580 a; II 344 b.
Μάγειρος : I 1499 a; II 1698 a; III 922 a; IV 180 b, 413 b.
Μαγίδες : I 1501 b.
Μαγίς : I 1499 a; III 1521 a; IV 495 b.
Μάγνητες ἐκ Θετταλίας : III 838 a.
Μαγουσαῖοι : III 1944 a.
Μαγῳδοί : III 1902 b, 1903 a.
Μαγῳδός : III 1902 b.
Μᾶζα : I 1143 b; IV 494 a.
Μάζα ἀμολγαίη : I 931 b.
Μᾶζαι : IV 962 a.
Μαζονομεῖον : III 1662 b.
Μαζονόμιον : III 1662 b.
Μαζονόμον : III 1662 b.
Μαζός : I 221 a.
Μαζῶνες : III 1707 a.
Μαθαλίς : III 1633 b.
Μαθαλλίς : III 1633 b.
Μάθημα : III 1633 b.
Μαθήματα : V 317 a.
Μαθηματική : I 476 a, b; II 305 b; III 1633 b.
Μαθηματικοί : I 476 b.
Μάθησις : I 476 b; III 1634 b.
Μάθησις λοιπή : III 1674 a.
Μαθηταί : I 445 b.
Μαθητὴς σοφῶν : III 625 a.
Μαῖα : I 1114 a; III 1553 a.
Μαίας : III 1553 a.
Μαινάδες : III 1479 a; V 286 a.
Μαινίς : I 1166 a.
Μαϊουμᾶς : III 1555 b.
Μαῖρα : I 53 a; III 1614 a.
Μαίσων : I 1501 a.
Μαίσων θεράπων : IV 412 b.
Μαῖτυς : V 146 b.
Μακεδόνες : III 1795 b.
Μακέλη : IV 905 a.
Μάκελλον : III 1457 a.
Μακραί : I 43 a.
Μακραῖς (ὑπὸ) : V 243 b.
Μακρόκολλα : IV 321 a.
Μακρόν : I 1125 b.
Μάκτρα : I 650 a, b; II 1689 a; III 1479 a; IV 495 b.
Μαλάχη : I 1150 a.
Μαλθακοί : I 1521 b.
Μάλθη : II 197 b; V 2 a.
Μαλιναθάλλη : I 1148 b; V 1075 b.
Μαλλός : I 1358 b.
Μαλόεις : I 314 a.
Μανδίλιον : III 1581 a.
Μάνδρα : I 294 a, 972 b; III 1571 b; IV 915 a.
Μανδραγόρας : V 713 a.
Μανδύας : III 1571 b.
Μανδύη : III 1571 b.
Μάνης : III 868 a.
Μανία : V 284 b.
Μανίαι : II 1414 a.
Μανιάκης : IV 341 a.
Μανιάκιον : IV 341 a.
Μανικόν : V 713 a.
Μάννα λιβανωτοῦ : V 552 b.
Μανός : IV 1442 a.
Μαντάλα : IV 1244 a.
Μαντεία : III 1424 a, 1496 a.
Μαντεία Κρονική : III 1516 b, 1520 a, b.
Μαντεῖον : IV 214 a; V 92 a.
Μάντεις : I 1299 a; II 903 a; III 1499 b; IV 180 a; V 99 a.
Μαντίαρχος : IV 218 b.
Μαντική : I 292 a; III 458 b.
Μαντίλιον : III 1581 a.
Μάντις : II 985 a; IV 218 b.
Μάραγνα : II 1153 b.
Μάραθρον : I 1439 b.
Μαργαρίτης : III 1595 a, b.
Μάργαρος : III 1595 b.
Μάρις : I 1166 a.
Μάρμαρα : IV 1227 b.
Μαρμαράριος : III 1605 b.
Μαρμαροποιός : III 1605 b.
Μάρμαρος : III 1597 a.
Μαρμαρουργός : III 1605 b.
Μάρσιπος : III 1623 b.
Μάρσιππος : IV 932 b.
Μάρτυρες : III 765 a.
Μαρτυρία : I 264 b.
Μάρτυρος : V 146 b.
Μάρτυς : V 146 b.
Μάσθλη : II 1153 b.
Μάσθλης : I 849 b.
Μαστῆρες : I 369 b; III 1299 b; V 1046 a.
Μαστιγίας : II 1155 a.
Μαστιγονόμοι : II 1156 a; IV 861 a.
Μαστιγοφόροι : I 132 b; II 1156 a; IV 789 a, 861 a; V 737 a.
Μαστιγοφόρος : IV 179 b.
Μάστιξ : II 1152 b, 1153 b; III 201 a; IV 1511 b; V 541 a, 736 b.
Μάστιξ ἀστραγαλωτή : II 1154 b, 1156 a, 1456 a.
Μάστιξ δημόσια : IV 530 b.
Μάστιξ διπλῆ : II 1154 a.
Μάστιξ σκυτίνη : II 1154 b.
Μαστός : III 1625 a; IV 1159 b.
Μάστροι : V 1046 a.
Μασχαλιαῖαι : IV 336 a.
Μασχαλισμός : III 930 a.
Μασχαλιστήρ : I 666 a, 1173 b; III 217 b; V 466 a, 466 b.
Μάτηρ ὕψιστα : III 326 b.
Ματρόξενος : III 294 b.
Μάχαιρα : I 1270 a, 1362 a, 1498 a, 1582 b; II 374 a, 377 a, 765 b, 891 a, 1588 b, 1600 b; III 1460 a, b; IV 763 a, 968 a.
Μάχαιρα διπλῆ : II 1241 b.
Μαχαιρίδιον : I 1582 b; IV 809 b.
Μαχαιρὶς : I 1582 b; III 1460 a, 1460 b.
Μαχαιροποιοί : II 1607 a.
Μαχαιροποιός : II 1093 a.
Μαχαιροπώλιον : I 1584 a.
Μαχαιροφόρος : I 1584 a; IV 763 b.
Μάχη : III 1359 b.
Μάχιμοι : I 180 a; III 1796 b.
Μεγάβυζοι : II 149 b.
Μεγαλάρτια : V 241 a.
Μεγάλαρτος : I 1037 a.
Μεγαλόβυζοι : II 149 b.
Μεγαλόμαζος : I 1037 a.
Μέγαρα : IV 971 a; V 240 b, 241 a.
Μέγαρον : I 91 a, 92 a; II 339 a, 1194 b; III 1707 a, 2141 b; V 94 a.
Μέγιστα ἀδικοῦντες : I 299 a.
Μέγιστον : III 74 b.
Μέδιμνος : III 1700 a, 1729 a.
Μεδοντίδαι : II 860 b.
Μέθη : V 922 a.
Μεθόδιον : III 1028 a.
Μέθοδος : III 1651 a.
Μέθυ : I 594 b.
Μεθυμναῖος : I 1167 a.
Μέθυσος : IV 435 b.
Μεθυστής : IV 435 b.
Μειαγωγός : I 301 a.
Μειλήσιοι : II 633 a.
Μείλικτρα : III 1406 a
Μειλίχη : IV 755 a.
Μειλίχια : III 1406 a.
Μειλίχιος : V 260 b.
Μεῖον : I 301 a.
Μείς : I 301 a.
Μελαγγεῖα : III 1707 a.
Μέλαθρον : I 861 a; II 339 a; V 60 a.
Μελαμπόδεια : III 1706 b.
Μέλαν : I 529 a.
Μέλαν γραφικόν : I 529 a.
Μέλαν κατάκολλον : I 529 a.
Μελανδοχεῖον : I 528 a.
Μελανδόχον : I 528 a.
Μελάνδρυα : IV 1023 b.
Μελάνδρυς : I 1465 a.
Μελανηφόροι : III 584 a; V 259 a.
Μελάνθιον : V 713 a.
Μελάνιον : I 529 a.
Μελάνιον κόκκινον : I 1184 b.

Μελάνουρος : I 1166 b.
Μελαντηρία : I 529 a; IV 1571 b.
Μελεαγρίς : I 1161 a.
Μελέαγρος : III 1706 b.
Μέλη : III 2080 a; V 319 a, 320 a.
Μέλη σπονδεῖα : V 320 a.
Μέλη τραγικά : IV 195 a.
Μέλι : III 1701 a; IV 499 b.
Μέλι ἀκάπνιστον : III 1703 b.
Μέλι ἄκαπνον : III 1703 b.
Μέλι καλάμινον : IV 931 a, b, 932 a.
Μέλι μαινόμενον : III 1704 a.
Μέλι ὡραῖον : III 1703 a.
Μελία : III 1245 b, 1627 b, 1707 a.
Μελιασταί : III 1706 b.
Μελίβοια : III 986 b.
Μελίη : II 888 a; III 34 a, 594 a.
Μελικέρτης : III 1707 a.
Μελίκρατον : III 321 b, 1520 a, 1705 a; IV 964 a; V 921 a.
Μελίμηλα : I 1151 b.
Μελίνη : II 1345 a; III 1708 b; IV 498 a.
Μέλινος : II 1345 a; IV 910 a.
Μελίπηκτα : I 1275 b; III 1704 b.
Μελίσπονδα : III 1706 a.
Μέλισσαι : I 304 b, 1070 b.
Μελισσαῖον : III 1702 a.
Μελίσσειον : III 1701 b.
Μελισσεύς : III 1709 a.
Μελίσσια : I 304 b.
Μελισσοκόμος : III 1709 a.
Μελισσοπόλος : III 1709 a.
Μελισσοπόνος : III 1709 a.
Μελισσοτρόφος : III 1709 a.
Μελισσουργεῖον : III 1702 a.
Μελισσουργός : III 1709 a.
Μελισσόφυλλον : III 1704 a.
Μελισσών : III 1702 a.
Μελίτη : IV 74 a.
Μελιτοῦττα : I 1520 a; II 1379 a; III 593 a.
Μελιτοῦτται : III 1704 b; IV 962 b.
Μελιτροφεῖον : III 1702 a.
Μελιττοτροφεῖον : I 304 b.
Μελιττουργός : I 305 a.
Μελίτωμα : I 305 a.
Μελίτωσις : I 305 a.
Μελλείρενες : I 132 b.
Μελλέφηβοι : II 633 b.
Μελλιέραι : II 151 b.
Μελλίρανες : II 889 b.
Μελογραφία : II 475 b, 635 b; III 1903 a, 2085 a.
Μέλος : I 1123 a; III 227 a; V 318 b, 390 a.
Μέλος ἐπιλήνιον : V 361 a.
Μέλουσα : III 2063 b.
Μελπεία : IV 1599 b.
Μέλπομαι : III 2069 b.
Μελπομένη : III 2067 b.
Μελπόμενος : II 243 b.
Μενέσται : III 70 a.
Μενίππη : IV 74 a.
Μεράρχαι : II 87 b; III 1731 b.
Μέρη : I 429 a, 1198 b.
Μερη τρία : I 310 b.
Μερίς : V 265 b.
Μέρις ὕδατος : I 334 a.
Μερισμοί : V 266 a.
Μερῖται : III 1839 b.
Μερῖται Κυθηρίων : III 605 b.
Μέρος : I 1287 b; V 265 b.
Μεσάβοιον : I 354 b.
Μεσάγκυλον : I 227 a; II 900 a; III 165 a.
Μέσακμον : V 168 b.
Μεσάντιον : V 168 b.
Μεσαύλια : V 319 b.
Μεσαύλιον : V 324 b.
Μέσαυλος : II 348 b; III 606 a.
Μεσεγγύημα : III 103 b, 1840 a; IV 1240 b.
Μεσέγγυος : III 1840 a; IV 1240 b.
Μεσεγγυωθέν (τὸ) : III 1840 a.
Μέση : IV 846 b.
Μέση θεσμοφορίων : V 240 a, b.
Μεσημβρία : I 485 a, 835 a; II 169 b.
Μεσόβοιον : I 354 b; III 663 b.
Μεσογονάτια : V 306 a.
Μεσόδμη : II 338 a.
Μέσοι : V 569 b.
Μεσόκουρος. προσφάτως : IV 409 a.
Μεσόκουρος ὠχρά : IV 409 a.
Μεσοκρινεῖς : III 1857 a.
Μεσόμναι : V 60 b.
Μεσόμφαλος : V 744 b.
Μεσονύκτιον : I 836 a.
Μεσοπόρφυρα : I 1244 a.
Μεσοστάται : V 370 b.
Μεσοστύλιον : I 1339 b.
Μεσότοιχον : IV 337 a.
Μεσουράνημα : V 1054 a.
Μεσουρανήματα : I 499 b.
Μεσουρανήσεις : I 499 b.
Μεσπίλη : I 1151 b.
Μέσσον ἐπομφάλιον : V 584 b.
Μεσύμνιον : IV 271 a.
Μεταβάτης : II 111 b.
Μεταβλητική : III 1732 a.
Μεταβολεύς : IV 41 b.
Μεταγείτνια : III 1840 b.
Μεταδόρπια : I 1142 a.
Μετάληψις : V 402 b, 403 a.
Μέταλλα : III 1840 b.
Μέταλλα ἀργύρεια : IV 511 b.
Μεταλλεῖς : III 1865 a.
Μεταλλεύοντες : I 1590 b.
Μεταλλεύς : III 1841 a.
Μεταλλευτής : III 1865 b.
Μέταλλον ἀνασάξιμον : III 1856 a.
Μέταλλον καινόν : III 1856 a.
Μετάλλων ἀναπογράφων : I 156 a.
Μέταξα : III 1874 a; IV 1252 b.
Μεταξαβλάττη : IV 773 b, 1254 b.
Μετάπτωσις : I 494 a.
Μεταπύργιον : V 545 a.
Μετάρσια : I 476 a.
Μεταρσιολογία : I 476 a.
Μεταστοιχί : III 194 b.
Μεταστρατευόμενοι : V 504 b.
Μεταστροφή : IV 259 a.
Μέταυλος : III 606 a.
Μετέχοντες : III 1102 a.
Μετέωρα : I 476 a; II 1353 a; III 692 a.
Μετεωρολογία : I 476 a, b.
Μετεωρολογικά : III 1874 a.
Μετεωροσκοπικά : I 476 a.
Μετεωροσκόπιον : I 489 a.
Μετοίκια : II 853 b.
Μετοίκιον : I 299 b, 300 a, 302 a, 331 a, b, 511 b, 512 a; III 588 a, 1876 a; IV 737 b.
Μέτοικοι : III 1876 a.
Μετόπαι : I 1340 b.
Μετόπη : I 1342 b; III 1886 b.
Μετόρχιον : V 918 a.
Μετοχή : I 1566 a.
Μέτρα ξηρά : III 1729 a.
Μέτρα ὑγρά : III 1729 a.
Μετρητής : II 874 a; III 1729 a, 1888 b; V 1023 b.
Μέτρον δεκάπουν : I 173 b.
Μετρονόμοι : III 1889 a.
Μέτωπον : II 1431 a.
Μήδεια : III 1663 b.
Μῆκος : I 965 a.
Μῆκος τῶν ζωνίων : I 484 b.
Μήκων : I 1168 a; III 293 a.
Μηκώνη : I 1035 b.
Μηκώνιον : V 713 a.
Μῆλα : I 1529 b.
Μηλέα : II 1247 b; IV 913 a.
Μηλέα ἡ κυδώνιος : IV 913 a.
Μήλινον : V 338 b.
Μηλόβοσις : IV 144 b.
Μηλολόνθη : I 705 b.
Μηλόμελι : III 321 b, 1704 b; IV 606 b; V 921 a.
Μῆλον περσικόν : III 291 b.
Μηλωτή : II 266 a.
Μήν : I 495 b, 824 b; III 51 b, 1392 b.
Μὴν Ἄφριος : V 729 a.
Μὴν Ἀφροδίσιος : V 728 b.
Μὴν Ἀφροδισιών : V 729 a.
Μὴν Γαμηλίων : III 674 a.
Μὴν Ἡραῖος : III 674 a.
Μὴν Ἡρασιος : III 674 a.
Μὴν θεοδαίσιος : I 612 b.
Μὴν ἱστάμενος : I 832 b.
Μὴν Λευκαθεών : III 527 a.
Μὴν λήγων : I 832 b.
Μὴν μεσῶν : I 832 b.
Μὴν Ποϊτρόπιος : II 65 b.
Μὴν Ποσιδεών : IV 60 a.
Μὴν σεληνιακός : I 495 b.
Μὴν Ταυρεών : II 62 b.
Μὴν φθίνων : I 832 b.
Μῆνες : I 477 b.
Μῆνες ἐμβόλιμοι : I 477 b.
Μῆνες κοῖλοι : I 477 b.
Μῆνες πλήρεις : I 477 b.
Μήνη : III 51 b, 1386 a, 1513 a, 1718 a.
Μηνιασταί : V 261 a.
Μηνίσκοι : I 255 b.
Μηνίσκος : II 376 a; III 1718 a; IV 1146 a.
Μηνοειδεῖς : I 496 b.
Μηνὸς μεσοῦντος : I 832 b.
Μήνυσις : IV 433 b; V 147 a.
Μηρία : IV 969 a.
Μηροί : I 1340 b.
Μηροῤῥαφής : I 601 b.
Μηροτραφής : I 601 b.
Μηρώ : IV 969 a.
Μήτηρ Ἀνδειρηνή : I 1680 b.
Μήτηρ Ἀνδιρηνή : I 1680 b.
Μήτηρ Ἀσπορηνή : I 1680 b.
Μήτηρ Δινδυμήνη : I 1680 a.
Μήτηρ Δινδυμίη : I 1680 a.
Μήτηρ θεῶν : I 1679 b.
Μήτηρ Ἰδαία : I 1680 a.
Μήτηρ Πεσσινουντίων : I 1680 a.
Μήτηρ Πλακιανή : I 1680 b.
Μήτηρ Σιπυλήνη : I 1680 a.
Μήτηρ Τηρείη : I 1680 b.
Μητιονίδαι : II 860 b.
Μητραγύρται : III 1888 b.
Μητραλοίας : I 322 b; III 790 a; IV 441 b.
Μητροκωμία : III 859 a.
Μητρόξενοι : V 1013 b, 1016 a, 1022 b.
Μητρόπολις τῶν καρπῶν : I 1057 b.
Μητρῷα : II 1456 a; V 319 a, 321 a.
Μητρῷον : I 1683 a.
Μηχαναί : II 908 b.
Μηχαναὶ ἀφετήριαι : V 363 b.
Μηχανή : III 1461 a, 1471 b, 1472 b.
Μηχανὴ λιβαγωγός : III 1861 b; IV 1537 b.
Μηχανήματα : I 1501 a
Μηχανικοί : V 369 b.
Μηχανοποιός : III 1663 a.
Μιαρός : III 1406 a.
Μίασμα : III 1406 a.
Μιασμός : III 1406 a.
Μιθριδατικά : II 1539 b.
Μικρός : I 301 a.
Μιλιαρήσιον : III 1891 a.
Μίλιον : IV 339 b.
Μῖλος : III 1251 b, 1629 b.
Μιλτοπάρηος : I 1166 b.
Μίλτος : I 1329 b; III 1852 a; IV 511 b, 897 b; V 593 b.
Μιμαίκυλα : I 1154 b.
Μίμαυλοι : III 1902 b.
Μίμησις : IV 1028 a.
Μῖμοι : I 33 b; III 1900 a.
Μῖμοι ἀνδρεῖοι : III 1900 b.
Μῖμοι γελοῖοι : III 1900 a.
Μῖμοι γυναικεῖοι : III 1900 b.
Μιμολόγοι : III 1901 b, 1902 b.
Μῖμος : III 1899 b, 1903 a, b.
Μιμῳδοί : III 1902 b.
Μίνθα : I 1439 b.
Μινσοράτοραι : I 962 b.
Μίνσορες : I 962 b.
Μινώταυρος : III 1933 a.
Μίση : I 636 a.
Μισθοί : IV 706 a.
Μισθός : II 895 a; III 166 a, 1693 b, 1791 b; V 453 a.
Μισθὸς βουλευτικός : I 741 b; IV 1328 a.
Μισθὸς δικαστικός : II 198 a; IV 1411 b.
Μισθὸς ἡλιαστικός : III 59 a.
Μισθοφορικόν : III 1784 a.
Μισθοφόροι : II 899 b; III 1784 a, 1795 b, 1796 a, b.
Μισθοφόροι ἱππεῖς : III 1796 a.
Μισθοφόροι πεζοί : III 1796 a.
Μισθῷ ἐπὶ ῥητῷ : V 248 a.
Μισθωσάμενοι : I 379 b.
Μισθωσάμενος : I 133 a.
Μισθώσεις : II 86 a.
Μίσθωσις : III 55 a, 157 b, 1281 b; IV 135 a.
Μίσθωσις ἐσκευωρημένη : II 963 a.
Μίσθωσις οἴκου : II 730 b; III 1941 b.
Μισθωταί : III 967 b, 1871 b.
Μισθωτής : II 705 b, 811 b; IV 589 b.
Μισθωτοί : I 445 b; III 1285 b, 1784 a.
Μισθωτός : IV 1272 a.
Μίτοι : V 172 a.
Μίτος : V 167 a.
Μίτρα : I 1523 b; II 979 a; III 221 b, 816 a, 1303 a, 1951 a.
Μίτρα χρυσόπαστος : I 975 b.
Μίτρη : I 1176 b; II 888 a; V 772 a, 1063 b.
Μιτρηφόρος : I 628 b.
Μιχαήλ : III 1511 b.
Μνᾶ : III 1907 a; V 25 b.
Μνᾶ ἀγοραία : IV 522 a.
Μνάμων : III 175 a.
Μνῆμα : III 1997 b; IV 1239 a; V 532 a.
Μνημεῖον : III 1997 b.
Μνήμονες : III 175 a.
Μνωῖται : I 305 a, 1264 a; II 1632 a; III 67 a.
Μνῶται : III 67 a.
Μόδιος : III 1729 a, 1957 b; IV 1178 a, b.
Μόθακες : I 307 a, b; III 70 a, 3 1 a; V 518 b.
Μόθωνες : I 307 a; III 351 a.
Μοῖρα : I 1270 a; II 1016 b; III 776 a, 818 b.
Μοῖρα πρώτη νυκτὸς : I 836 a.
Μοῖρα τρίτη νυκτὸς : I 836 a.
Μοιραγέτης : I 313 a; II 1017 a.
Μοῖραι : I 483 b.
Μοῖραι ἀναφορᾶς ὀρθῆς : I 484 b.
Μοῖραι ἀποκλίσεως : I 484 b.
Μοῖραι βορείου : I 484 b.
Μοῖραι μήκους : I 484 b.
Μοῖραι νοτίου : I 484 b.
Μοῖραι πλάτους : I 484 b.
Μοῖσα : III 2059 b.
Μοιχαγρία : I 84 a; III 1453 a; IV 521 b.
Μοιχεία : I 84 a, 85 a; III 454 b
Μολγός : I 754 a.
Μόλιβδος : III 1179 a.
Μολιβδουργοί : II 1147 a.
Μολιβδώδης : IV 512 a.
Μολοβδουργοί : II 1147 a.
Μολοχᾶς : II 1466 a.

Μολόχινα : III 1963 a.
Μολύβδαινα : II 1608 b; IV 397 b, 511 b.
Μολυβδίδες : II 1364 b.
Μολυβδίς : II 900 a, 1608 b; IV 397 b.
Μόλυβδος : I 121 b; IV 511 a.
Μόλυσμα : III 1406 a.
Μολυσμός : III 1406 a.
Μονάγκωνες : V 363 b.
Μοναρίτης : V 913 b.
Μόναρχος : II 861 b; III 1963 a.
Μονάς : I 426 a, 428 b; V 126 b.
Μοναύλιον : V 313 b.
Μόναυλος : V 313 b.
Μονόβολον : I 1645 b.
Μονομαχία : III 248 b.
Μονομάχος : II 1363 b.
Μονομαχοτροφεῖον : II 1578 a.
Μονομαχοτρόφος : II 1578 a.
Μονόξοοι : V 336 a.
Μονόξυλον : I 219 b; IV 25 a.
Μονοπύργιοι : V 546 b.
Μονοπωλία : II 1762 a.
Μονοπώλιον : IV 703 b.
Μονοσάνδαλος : IV 1390 a.
Μονόχορδον : III 1450 b.
Μονῳδίαι : III 227 b; V 390 a.
Μόρα : I 1154 a; II 767 b, 890 b; III 891 b, 1998 a.
Μορία : III 1915 b, 2004 b; IV 529 a.
Μορίαι : I 42 a, 248 b; III 1416 a, 2004 b.
Μόριον : I 429 a.
Μόριον γυναικεῖον : V 241 b.
Μόριος : III 2005 a.
Μορμύρος : I 1166 b; II 1587 b.
Μόροττον : II 63 a.
Μορρία : II 1466 a; III 2046 b.
Μορφασμός : III 1899 b; IV 1047 a.
Μορφοσκοπία : II 305 a.
Μορφώσεις : I 484 a.
Μοσχίνδα : III 1361 a.
Μόσχος : IV 960 b, 967 a.
Μοτυλείτης : III 1396 b.
Μουκιεῖα : IV 1418 b.
Μουνυχία : III 2046 b.
Μουσαγέτης : I 313 b.
Μοῦσαι : III 2059 b.
Μοῦσαι Ἀρδαλίδες : V 986 b.
Μουσαικόν : III 2088 b.
Μουσεῖα : III 2009 b, 2061 a.
Μουσεῖον : I 42 b; III 2061 b, 2071 a, b, 2088 b; IV 1228 a.
Μουσείωσις : III 2088 b.
Μουσῆα : III 2009 b.
Μουσική : II 469 b; III 2072 a; IV 1028 a.
Μουσικοί : I 1081 a.
Μουσικός : I 240 a; III 2086 a.
Μουσίωμα : III 2088 b.
Μοχλός : III 1461 a; IV 1561 a; V 666 b.
Μύδιον : IV 337 a.
Μύδροι : III 752 a; V 994 a.
Μύδρος : II 1089 b; III 460 b.
Μύες : I 1167 b.
Μυηθέντες ἀφ' ἑστίας : III 2140 b.
Μύησις : II 564 b; III 582 a, 2141 b.
Μυῖα χαλκῆ : I 1098 b.
Μυῖνδα : III 2010 b.
Μυισόβη : II 376 b, 1152 a; III 2070 b.
Μύκαλος : IV 63 a.
Μύκης : IV 909 a; V 624 a.
Μύκητες : I 1142 b, 1156 b.
Μύλη : III 1960 a.
Μύλης : I 1037 b.
Μύλλοι : II 63 a.
Μύλος : III 932 b, 1862 a, 1960 a.
Μυλών : V 871 b.
Μύξα : III 1321 b.
Μυξάρια : I 1153 b.
Μύξος : I 1165 a; II 149 b; III 1231 b.
Μυοπάρων : IV 337 a.
Μυριακισμυριοστή : I 426 b.
Μυριάς : I 426 a.
Μυρίκη : III 1247 b.
Μύριοι : I 367 b.
Μύρμα : II 1587 b.
Μυρμίλλων : II 1587 b.
Μυροθήκη : V 597 b.
Μυροθήκιον : V 597 b.
Μύρον : III 1734 b; V 591 b, 595 b, 596 b.
Μύρον Αἰγύπτιον : V 595 a.
Μύρον ἐκ Μειναίας : V 597 a.
Μύρον ἐκ Τρωγωδυτικῆς : V 597 a.
Μυροπῶλαι : V 597 b.
Μυροπωλεῖον : V 596 b.
Μυροπώλης : V 596 b.
Μυρόπωλις : V 596 b.
Μυρρίναι : I 1537 a.
Μυρρίνη : III 291 a, 1247 b.
Μύρρινος : III 1247 b.
Μυρρινοῦσιοι : V 487 b.
Μυρσίνη : III 291 a, 1247 b
Μυρσινίτης : V 921 a.
Μυρτία : III 1247 b.
Μυρτίς : III 1247 b.
Μυρτίτης : V 921 a.
Μύρτος : III 291 a, 1247 b.
Μῦς : I 694 b.
Μύσια : III 2133 b.
Μύσος : III 1406 a, 1414 b.
Μυσταγωγός : II 15 a; III 2141 b.
Μύσται : V 258 a, 258 b.
Μύσται εὐσεβεῖς : I 765 b.
Μύσταξ : I 667 a.
Μυστήρια : III 2137 a; V 494 a.
Μύστης : II 557 b; III 582 a, 2141 b; IV 252 b.
Μυστικά (τά) : III 213 a.
Μυστίλη : I 1274 b.
Μυστιπόλοι : III 2139 b; IV 252 b.
Μύστρα : V 522 b.
Μύστρον : III 1731 a, 2143 a.
Μύστρον κοῖλον : I 1274 b.
Μύστρον μέγα : III 2143 b.
Μύστρον μικρόν : III 2143 b.
Μύστρον μικρότερον : III 2143 b.
Μυχία : III 984 b.
Μυχός : II 1194 b
Μύωψ : I 814 b; IV 1511 b.
Μῶα : III 2059 b.
Μώλεια : III 1962 b.
Μῶλος : III 1962 b.
Μῶλυ : I 253 a.
Μωλύχιον : III 1962 b.
Μωρολόγοι : I 404 b.
Μωρός : III 2005 a.
Μῶσα : III 2059 b.

N

Νάβλας : III 1449 b.
Νάια : II 229 b.
Ναίαρχος : II 229 b; IV 218 a.
Ναΐδιον : I 92 b, 93 b.
Ναΐος : V 260 b.
Ναϊσκάριον : I 92 b, 93 b.
Ναΐσκος : I 92 b, 93 b.
Νακορειός : IV 55 a.
Νακόρος : IV 55 a.
Νάννος : IV 1 a.
Νᾶνος : IV 1 a.
Ναοκόρος : IV 55 a.
Ναοποιοί : II 380 a, 706 b; III 848 b.
Ναός : I 92 b, 93 b; II 379 b; III 149 b, 700 b; V 87 a, 88 a.
Ναὸς ἀγαθοῦ θεοῦ : I 431 a.
Ναὸς βραχύς : I 93, 94 b.
Ναὸς διπλοῦς : I 94 a.
Ναὸς ἐν παραστάσιν : I 281 a; V 102 b.
Ναὸς ζυγοφορούμενος : I 95 a.
Ναὸς ὀπτῆς πλίνθου : II 1120 b.
Ναὸς τῶν Σεβαστῶν : IV 1163 b.
Νᾶπυ : I 1439 b.
Ναρθήκιον : V 597 b.
Ναρθηκοφόροι : V 288 a.
Ναρθηκοφόρος : I 624 a.
Νάρθηξ : I 594 b, 624 a; II 1094 a, 1155 b, 1581 b; III 1245 b, 1359 b, 1632 b; IV 897 b; V 288 a, 296 a.
Νάσκη : I 1163 a.
Νάρκισσος : I 1067 a; III 293 a.
Ναστοί : I 441 a.
Ναστός : IV 962 a.
Ναυάγια : I 1230 b.
Ναυαρχήσαντες : IV 24 a.
Ναύαρχοι : V 464 b.
Ναύαρχος : IV 19 b; V 442 a, 443 a.
Ναυβατοῦντες : II 151 a; III 584 a.
Ναυκληρία : IV 20 a.
Ναύκληροι : V 259 a, 439 a.
Ναύκληρος : III 1733 a; IV 20 a; V 443 a.
Ναυκραρία : V 443 a.
Ναυκραρικά : IV 4 a.
Ναύκραροι : I 387 a, 738 b.
Ναύκραρος : V 443 a, 487 b.
Ναῦλον : II 1221 a; III 1285 a; IV 20 b.
Ναυπήγιον : IV 18 a.
Ναυπηγοί : V 459 a.
Ναυπηγός : III 345 b; V 459 a.
Ναῦς : IV 24 b; V 443 a.
Ναῦς ἀνεπικληρωτός : V 445 b.
Ναῦς ἀργυρολόγος : I 420 a.
Ναῦς δελφινοφόρος : II 62 a.
Ναῦς κενή : V 452 b.
Ναῦς μυριαγωγός : III 1766 b.
Ναῦς μυριοφόρος : III 1766 b.
Ναῦται : V 453 a, b.
Ναύτης : IV 13 a.
Ναυτικόν (τό) : I 1225 a.
Ναυτοδίκαι : III 1760 a; V 244 b, 246 a, 1017 a, b.
Νεανισκάρχαι : II 633 b.
Νεανίσκοι : II 760 b; IV 408 b.
Νεβρίς : I 620 b; III 219 b; IV 40 b; V 767 a.
Νεβρισμός : I 620 b; II 565 b.
Νείκη ὁπλοφόρος : V 276 b.
Νεῖκος : IV 249 a.
Νειλοθερῆ παρειάν : IV 410 a.
Νειοκόρος : IV 55 a.
Νεκρομαντεία : II 308 b.
Νέκταρ : IV 41 b.
Νέκυια : V 285 a.
Νεκυομαντεία : II 308 b; IV 216 a.
Νεκύσια : I 167 b; II 1380 a; III 153, 512 a; V 77 a.
Νέμεα : IV 50 a.
Νέμεια : IV 50 a.
Νεμέσεια : I 322 b.
Νέμεσις : IV 52 b.
Νενικαμένος : II 1633 a.
Νενομισμένα : V 1008 b.
Νεοδαμώδεις : I 307 a, b; III 69 b, 888 a; V 548 b.
Νέοι : III 135 a; IV 59 a.
Νεοκόρος : IV 55 a.
Νεομηνία : I 312 b, 477 a, 832 b.
Νεομύσται : IV 252 b.
Νεοποιοί : II 151 b.
Νεός : IV 903 b.
Νέρτεροι : I 1046 b.
Νέστορις : IV 1159 b.
Νεῦρα : III 1443 a.
Νευρή : I 389 b.
Νευροβάται : II 1362 b.
Νεῦρον : IV 769 b, 1570 b.
Νευρορράφος : IV 1570 b.
Νευρόσπαστον : IV 76 a.
Νεφέλαι : I 493 b.
Νεφέλη : IV 851 a.
Νεωκόροι : I 841 a, 1410 b; II 151 b; V 265 a.
Νεωποίαι : II 380 a, 704 a; V 131 a.
Νεώρια : I 1227 a; IV 17 a, 596 a.
Νεώριον : IV 17 a.
Νεωροί : V 452 b, 458 a, b.
Νεώς : II 973 b; V 97 b.
Νεὼς ἀρχαῖος : III 1920 b; IV 306 a; V 97 b.
Νεὼς μικρός : III 1066 a.
Νεὼς τῆς Πολιάδος : III 1920 b.
Νεώσοικοι : I 1227 a; IV 596 a.
Νεώσοικος : IV 17 b.
Νεώτατοι : II 622 a.
Νῆες αἰχμάλωτοι : V 457 b.
Νῆες ἐξαίρετοι : V 457 a.
Νῆες ἱππηγοί : II 767 a.
Νῆες ταχεῖαι : V 456 b.
Νῆες φορτίδες : III 1748 a.
Νηβίς : II 1425 a.
Νῆμα σηρικόν : IV 1252 b.
Νημερτής : IV 74 b.
Νηοκόρος : IV 55 a.
Νηοσσός : III 46 b.
Νηρείδες : IV 73 b.
Νηρεύς : IV 72 b.
Νήριον : III 291 b.
Νησαίη : IV 74 a.
Νῆσσα : I 701 b.
Νησσοτροφεῖον : V 873 a.
Νηστεία : I 1067 a; V 240 a, 241 a, b.
Νῆστις : I 1159 a.
Νησώ : IV 74 a.
Νῆτρον : II 1424 b.
Νηφάλια : II 161 a; III 1377 b, 1706 a; IV 963 b.
Νηφάλιον : IV 64 b.
Νίγλαροι : V 318 a.
Νίκη : III 693 b; V 830 b, 927 b.
Νίκη Ματέρος : V 831 b, 834 b.
Νικητήρια : II 58 a, 758 a; IV 84 a; V 850 a.
Νικητήριον : V 500 a.
Νικηφορία : IV 84 a.
Νικηφόρος : V 723 b.
Νικοστράτειος : V 913 a.
Νισαῖον : II 796 b.
Νίτρον : I 649 a; II 1349 b; III 999 b; IV 85 b, 1063 a.
Νιτρώδεις : IV 1063 a,
Νόθαι : V 1022 b.
Νοθεία : III 888 a; IV 107 a; V 1014 a.
Νόθοι : V 1010 b, 1012 b, 1014 a, 1022 b.
Νόθοι ἐπευνακταί : III 888 a.
Νόθος : II 1497 b; V 1010 b, 1012 b.
Νομή : I 334 a.
Νομιζόμενα : I 77 b; III 1347 b; IV 1557 b; V 1009 a.
Νόμιμα : III 1347 b.
Νόμιμα ἄγραπτα : I 156 a.
Νόμιμα βασιλικά : I 684 a.
Νόμιος : I 313 b; III 1803 a.
Νόμισμα : II 877 a; III 1963 a; IV 98 a, 118 b.
Νόμισμα σιδηροῦν : II 1219 b; III 955 a.
Νομογράφοι : IV 98 b.
Νομοδεῖκται : IV 103 b.
Νομοθέται : IV 99 b.
Νόμοι : I 264 a; IV 99 a; V 471 a.
Νόμοι ἄγραφοι : I 156 a; II 851 b.
Νόμοι ἀδελφοί : I 1563 b.
Νόμοι κύκλιοι : V 320 b.
Νόμοι τελωνικοί : IV 763 b.
Νόμοι φοινικοί : IV 439 a.
Νομομαθής : III 625 a.
Νόμος : I 316 b; III 1276 a, 1832

a, 2079 b; IV 118 b, 869 b; V 262 b, 1029 a.
Νόμος ἀγορανομικός : I 154 b; III 1762 b.
Νόμος ἀργίας : I 412 b.
Νόμος αὐλητικός : V 319 a.
Νόμος βασιλικός : I 680 b.
Νόμος εἰσαγγελτικός : III 796 a; V 1019 b.
Νόμος κραδίης : V 177 a.
Νόμος μεταλλικός : III 1869 b.
Νόμος πρόχειρος : I 681 b.
Νόμος πυθικός : IV 790 b; V 319 b.
Νόμος πωλητικός : IV 543 a.
Νομοφύλακες : I 542 a; III 801 a, 1299 b; IV 102 b.
Νομοφυλάκιον : I 373 a; IV 103 a.
Νομοφύλαξ : IV 936 b; V 265 a.
Νομώνης : II 696 b; IV 102 b.
Νοσοκομεῖον : III 1686 b.
Νουθεσία : IV 523 a.
Νούμερος : I 1287 a.
Νουμηνία : I 832 b; III 174 b; IV 108 a; V 265 b.
Νουμηνιασταί : V 265 b.
Νουμήνιος : I 312 b.
Νοῦμμος : 95 a; III 1276 a; IV 118 b, 1285 a.
Νοῦς : IV 745 b.
Νυκτέλια : IV 123 b.
Νυκτέλιος : I 605 b; V 1036 a.
Νυκτερίς : I 1166 b.
Νύκτες μυστικαί : II 569 a.
Νυκτοστρατηγοί : III 1553 a.
Νυκτοφύλακες στρατευόμενοι : III 1893 b.
Νυμφαγωγός : III 1651 b.
Νύμφαι : I 857 b; IV 124 a.
Νύμφαι ἀγρονόμοι : IV 124 a.
Νύμφαι ἁλσηΐδες : IV 125 a.
Νύμφαι ἁμαδρυάδες : IV 125 b.
Νύμφαι ἀντριάδες : IV 125 a.
Νύμφαι αὐλωνιάδες : IV 125 a.
Νύμφαι βιόδωροι : IV 124 a.
Νύμφαι δαφναῖαι : IV 125 b.
Νύμφαι δρυάδες : IV 125 b.
Νύμφαι ἕλειοι : IV 124 a.
Νύμφαι ἐπιμηλίδες : IV 124 a, 125 b.
Νύμφαι Ἰωνίδες : IV 125 a.
Νύμφαι κρηναῖαι : IV 124 a, b.
Νύμφαι κρηνιάδες : IV 124 b.
Νύμφαι λιγύμολποι : IV 125 b.
Νύμφαι λιμνάδες : IV 124 b.
Νύμφαι μακραίωνες : IV 126 a.
Νύμφαι μελίαι : I 356 b.
Νύμφαι νηϊάδες : IV 124 a.
Νύμφαι ὀρεστιάδες : IV 124 a.
Νύμφαι πηγαῖαι : IV 124 b.
Νύμφαι ῥοιαί : IV 125 b.
Νύμφαι ὑλονόμοι : IV 125 b.
Νύμφαι ὠκεανίδες : IV 143 a.
Νύμφαι ὠκεανῖναι : IV 143 a.
Νύμφαι ὠκεανίτιδες : IV 143 a.
Νυμφαῖον : IV 129 a, b.
Νυμφευτής : III 1651 a.
Νυμφεύτρια : I 1361 b; III 180 b.
Νύμφη : I 354 b, 602 b; II 1134 b; IV 768 a, 1302 b.
Νυμφόληπτοι : I 858 a; IV 126 a.
Νυμφών : I 1025 a; IV 339 b.
Νύξ : I 485 a; IV 111 a.
Νὺξ ἀμφιλύκη : II 169 b.
Νὺξ μέσοῦσα : I 836 a.
Νὺξ μυστική : I 261 b.
Νὺξ πρώτη : I 836 a.
Νύσσα : III 199 b.
Νυχθημέρα : I 498 a.
Νυχθήμερον : I 485 a.
Νυχία : III 984 b.
Νωγαλεύματα : I 1275 b.
Νωτοφύλακται : I 30 a.

Ξ

Ξανθή : I 1035 b; IV 144 b.
Ξανθοκάρηνος : I 616 b.
Ξανθόν : I 1327 b.
Ξάνθος : II 799 a.
Ξανθότερος : I 408 b.
Ξάνιον : III 920 b; IV 363 b.
Ξέειν : V 333 b.
Ξεῖνος : IV 294 a, 295 b.
Ξεναγοί : II 891 b; V 1006 a.
Ξενηλασία : III 1761 a; V 1006 a, 1007 b, 1013 a.
Ξενία : I 387 b; III 1029 b; V 1009 a, b, 1010 a, b.
Ξένιον : V 1008 b.
Ξένιος : V 260 a.
Ξενικά : IV 737 b.
Ξενικόν : III 1784 a, 1797 b.
Ξενικός : V 1022 a.
Ξενισμός : III 152 a.
Ξενοδίκαι : III 295 a; V 1010 b.
Ξενοδόχος : III 294 a.
Ξένοι : III 1784 a.
Ξένοι ἀρχαῖοι : III 1795 a.
Ξένοι τρόφιμοι : III 888 a.
Ξένοι τῶν τροφίμων : V 518 b.
Ξενολόγοι : II 901 a; III 1793 b, 1796 b.
Ξενολόγος : III 1796 a.
Ξένον : V 1022 b.
Ξένος : III 1757 a; IV 294 a, 295 b.
Ξενών : III 216 b.
Ξενῶνες : II 344 b.
Ξέστης : III 1729 a, 1889 a; IV 1286 a; V 1023 b.
Ξέστης ἑλληρός : IV 1178 a.
Ξέστης οἴνου : IV 1178 a.
Ξεστός : V 280 b.
Ξίφη : IV 898 a.
Ξιφηφόρος : I 103 a.
Ξιφίας : I 1165 a.
Ξιφίδιον : IV 764 a.
Ξιφίνδα : III 1361 a.
Ξιφίον : III 293 a.
Ξιφισμός : II 1608 a.
Ξιφομάχαιρα : II 377 a, 1600 b.
Ξιφοποιοί : II 1607 a.
Ξιφοποιός : II 1093 a.
Ξίφος : II 377 a, 765 b, 888 a, 893 b, 1600 a; III 166 a, 1460 a; IV 763 a.
Ξιφουργός : II 1093 a, 1607 a.
Ξόανα : II 8 a, 150 a; III 117 a, 383 a.
Ξόανον : I 35 b; II 238 a; III 1427 a, 1631 a; IV 1138 a, 1470 a.
Ξόανον ἀκρόλιθον : I 35 b.
Ξόανον γυμνόν : III 117 a.
Ξοῖδες : III 927 a.
Ξοΐς : III 1852 b; IV 1538 a.
Ξοΐς ἀρτίστομος : IV 1538 b.
Ξοΐς χαρακτὴ τραχεῖα : IV 1538 b.
Ξυγός : III 663 a.
Ξυήλη : II 891 a, 1600 b, 1603 a; IV 809 b.
Ξύλα : III 1242 a; IV 116 b; V 181 a, 363 a.
Ξύλα ἄκαπνα : I 14 a.
Ξύλα ἀπελέκητα : V 336 a.
Ξύλα δανά : I 14 a.
Ξύλα κάγκανα : I 14 a.
Ξυλὰ κᾶλα κάγκανα : I 14 a.
Ξύλα κλίνεια : III 1020 a.
Ξύλα πελεκητά : V 336 a.
Ξύλα στρογγυλα : V 336 a.
Ξυλεύς : III 174 a; IV 180 b.
Ξύλινα : V 458 b.
Ξύλινα ναΐδια : III 410 b.
Ξυλοκόλλα : II 1614 a.
Ξύλον : III 1626 b, 1730 b; IV 116 b, 368 a.
Ξυλουργεῖν : V 333 a.
Ξυλουργία : V 333 a.
Ξυλουργική : V 333 a.
Ξυλουργός : III 1253 a; V 333 a.
Ξύλωμα : V 59 b.
Ξύλωσις : V 59 b.
Ξυνοικία : II 853 b.
Ξυρεῖν : V 354 a.
Ξυρίας (ὁ) : IV 408 a.
Ξυροδόκη : IV 108 b; V 355 a.
Ξυροθήκη : IV 108 b.
Ξυρόν : I 1587 a.
Ξυρός : I 1362 a; IV 108 a.
Ξυροῦ (ἄνευ) : V 669 a.
Ξυστάρχης : V 1029 b.
Ξυστήρ : V 55 a.
Ξυστῆρες : III 927 a.
Ξυστίδες : V 1025 b.
Ξυστίς : III 218 b, 219 a; V 1025 a.
Ξυστὶς τραγική : V 1025 b.
Ξυστοί : V 1026 a.
Ξυστόν : III 33 b, 166 a.
Ξυστὸν ναύμαχον : I 474 a.
Ξυστός : II 1690 b; III 285 a, 594 a; V 1028 b, 1029 a.
Ξυστὸς σύμπας : V 1027 b, 1028 a, 1029 a, b, 1030 b.
Ξυστοφόροι : II 910 b.
Ξυστρίς : I 651 a.
Ξυστρολήκυθος : IV 1533 b.

Ο

Ὄα : III 1251 b.
Ὀβελίαι : IV 962 b.
Ὀβελίας : IV 496 b.
Ὀβελίσκοι : V 22 b.
Ὀβελίσκος : II 374 a; III 594 b, 955 a, 1964 a; IV 133 a, 140 a; V 739 a.
Ὀβελίτης : IV 496 b.
Ὀβελός : II 374 a, 1080 b, 1336 a; III 955 a, 1186 b, 1719 a; IV 133 a; V 739 a.
Ὀβολός : IV 140 a; V 25 b.
Ὀβολὸς καλλιχέλωνος : IV 1465 b.
Ὀβολοστάται : II 1216 a.
Ὀγδοήκοντα (οἱ) : I 449 b.
Ὄγδοον : I 427 b.
Ὀγκᾶσθαι : I 470 b.
Ὄγκινος : IV 997 b.
Ὄγκος : III 217 a; IV 407 a, 997 b.
Ὄγχνη : IV 912 b.
Ὀδίτης : III 1810 b.
Ὁδοὶ βασιλικαί : IV 1456 b; V 782 b.
Ὀδοντάγρα : II 1241 a.
Ὀδοντισμοί : V 318 a.
Ὀδοντισμός : V 319 b.
Ὀδοντόγλυφον : II 102 a.
Ὁδοποιοί : I 369 b, 505 a; III 230 b; IV 1408; V 781 b.
Ὁδοποιός : III 345 a.
Ὁδός : V 777 b, 778 a.
Ὁδὸς ἁμαξήλατος : V 777 b.
Ὁδὸς ἁμαξήρης : V 777 b.
Ὁδὸς ἁμαξιτός : V 777 b.
Ὁδὸς βασιλική : V 777 b, 779 a.
Ὁδὸς πλατεῖα : V 778 a.
Ὁδὸς σκυρωτή : V 780 a.
Ὁδὸς στεινωπός : III 1963 a.
Ὁδὸς σχιστή : IV 154 a.
Ὁδὸς Ὑακινθίς : III 304 b.
Ὀδυσσεύς : V 574 b.
Ὀζόλαι : I 1505 a.
Ὄη : III 1251 b.
Ὀθόνη : III 1260 b; IV 223 b, 263 b.
Ὀθόνια : II 982 b.
Ὀθόνια σηρικά : IV 1252 b.
Ὀθονιηρά : V 175 a.
Ὀθόνιον : III 1260 b; IV 264 a.
Ὀθονοποιός : III 1263 b; IV 264 a.
Οἰδίπους : IV 153 a.
Οἶδμα θαλάσσης : IV 59 a.
Οἴη : III 1251 b.
Οἴηκες : I 1639 a.
Οἰήκεσσιν : III 663 a.
Οἰκάται : II 860 b.
Οἰκέες : V 249 a.
Οἰκειότης : V 161 a.
Οἰκέται : V 1024 a.
Οἰκέτας : I 314 a.
Οἰκέτης : III 602 b; IV 902 b, 1260 b.
Οἴκημα : I 75 b, 916 a; III 398 b.
Οἴκημα διπλοῦν : I 94 a.
Οἴκημα περιφερές : V 273 b.
Οἴκημα τῶν ἀρχόντων : I 386 a.
Οἰκήματα : III 1825 a.
Οἰκήσεις : I 483 a.
Οἰκητήρια : V 87 a.
Οἰκία : II 337 a; IV 159 a.
Οἰκίαι : I 306 b.
Οἰκίδιον : I 92 b, 93 b.
Οἰκίσκος : I 92 b, 93 b, 981 a.
Οἰκιστής : I 315 b, 1298 b; II 885 b; III 142 b.
Οἰκογενεῖς : IV 1271 a.
Οἰκοδόμος : IV 1536 a; V 336 a.
Οἶκοι : V 222 b, 223 b.
Οἰκονομία : I 476 b; IV 707 a.
Οἰκονόμος : IV 354 a.
Οἰκοπιόος : IV 1536 a.
Οἶκος : I 92 b; II 337 a, 379 b, 861 b, 887 b, 1692 a; III 958 a; IV 152 b; V 260 a, 269 a, 746 b, 854 b, 871 a.
Οἶκος κηρύκων : IV 608 a.
Οἶκος μέγας : II 1194 a.
Οἶκος περιφερής : V 269 a.
Οἶκος στρογγυλοειδής : V 269 a.
Οἰκότριβες : IV 1271 a.
Οἰκουμένη : II 1534 b.
Οἰκουμενικά : II 151 b.
Οἰκουμενική : V 1028 b.
Οἶμος : V 777 b.
Οἰνάνθη : V 922 a.
Οἰνάνθινον : V 595 a.
Οἰνάς : I 700 b.
Οἰνεύς : III 104 a.
Οἰνήρυσις : I 454 b; IV 159 b; V 1063 a.
Οἰνής : IV 452 a.
Οἰνιαστήρια : IV 159 b.
Οἰνιστήρια : I 301 b, 1358 a; IV 159 b, 444 b.
Οἰνίστρια : IV 159 b.
Οἰνόγαρον : V 922 a.
Οἰνομαντεία : II 299 b.
Οἰνόμελι : III 1705 a; IV 606 b; V 921 a.
Οἶνον (εἰς τὸν) : I 151 a.
Οἰνοπίων : V 922 a.
Οἰνοποσιάρχης : V 265 a.
Οἰνόπται : I 301 a, 402 b; V 921 b.
Οἰνοπῶλαι : V 896 b.
Οἰνοπώλης : III 1734 a; V 896 a.
Οἶνος : III 1734 b; IV 159 b; V 912 b, 922 a.
Οἶνος δευτέριος : V 919 b
Οἶνος μελιχρός : V 921 a.
Οἶνος μυρίνης : V 921 a.
Οἶνος πισσίτης : V 920 a.
Οἶνος στεμφυλίας : III 1301 b.
Οἰνοῦττα : V 922 a.
Οἰνοφόρος : I 32 b.
Οἰνοφύλαξ : V 265 a.
Οἰνοχόη : II 373 a; IV 159 b, 1579 b.
Οἰνοχόος : I 1502 a; IV 159 b, 180 a; V 265 a.
Οἰνῶπες : IV 453 b.
Οἷς : IV 914 b.
Οἰσπώτη : III 920 b, 999 a.
Οἰστοδόκη : IV 427 a.

Οἰστοθήκη : IV 527 a.
Οἰστός : II 1353 a; IV 997 b.
Οἰστὸς τριγλώχις : IV 999 a.
Οἰσύα : V 866 a.
Οἰσυοπλόκος : V 866 a.
Οἰσυουργός : V 866 a.
Οἴσυπος : III 920 b, 999 a.
Οἰώνισμα τῆς Ὑγιείας : III 449 b.
Οἰωνισταί : I 550 a.
Οἰωνοί : I 580 b; II 295 a.
Οἰωνομάντεις : I 550 a.
Οἰωνοπόλοι : I 550 a.
Οἰωνοσκόποι : I 550 a.
Οἰωνὸς τετρασκελής : III 487 b.
Ὀκλαδίας : II 372 a; III 1006 a.
Ὀκλαδίας δίφρος : I 129 b.
Ὄκλασμα : IV 1033 a, 1038 b.
Ὀκρίβας : II 1133 a; IV 151 a, 464 a, 1112 a.
Ὀκτάδες : I 426 b.
Ὀκταετηρίς : I 825 a.
Ὀλαί : IV 965 a, b, 966 a, b, 967 a, 970 b.
Ὀλβιοδῶτις : I 1034 b.
Ὀλεῖαι : I 167 b.
Ὀλιγανθρωπία : III 896 b; IV 1412 a.
Ὀλιγοχορδία : I 1693 a; III 2075 a.
Ὁλκαῖον : III 1317 a.
Ὁλκάς : III 1166 b.
Ὁλκεῖον : II 373 b; III 231 a.
Ὁλκιον : III 231 a.
Ὁλκός : II 373 b.
Ὄλλιξ : IV 172 a.
Ὁλμίσκος : I 921 a.
Ὅλμοι λίθινοι : III 1862 a.
Ὅλμος : III 231 a, 2008 a; V 305 b, 476 a.
Ὁλοαί : I 167 b.
Ὁλολυγή : III 1582 a.
Ὁλόλυγμα : II 1456 b.
Ὁλολύγματα : IV 419 a.
Ὁλολυγμοί : V 284 b.
Ὁλολυγμός : IV 968 a.
Ὅλορα : IV 498 a.
Ὁλοσηρικά : IV 1255 a.
Ὁλόσχοινος : IV 846 b.
Ὅλπη : IV 172 a.
Ὅλπις : IV 172 a.
Ὀλύμπια : IV 172 a; V 77 a.
Ὀλυμπίας : IV 172 a.
Ὀλυμπιονῖκαι : I 1084 b.
Ὀλυμπιονίκης : III 1235 b.
Ὄλυμπος : I 367 a; III 696 b.
Ὅλυρα : II 800 b; IV 908 b.
Ὀλυττεύς : V 574 b.
Ὁμαλά : I 486 a.
Ὁμάλιξις : V 1025 b.
Ὁμιλία : III 1104 b.
Ὁμνύω βασιλέα : III 751 a.
Ὁμόβωμοι : I 1048 b.
Ὁμογάλακτες : II 855 a, 858 b; III 853 b; IV 235 a.
Ὁμόδουλα : V 437 a.
Ὅμοιοι : III 233 b; IV 1601 a.
Ὁμόκαπνος : II 1501 a.
Ὁμοκήνσα : V 437 a.
Ὁμόκλινος : III 1019 a.
Ὁμολογία : II 1198 b; III 834 b; IV 134 b, 1576 b.
Ὁμολῶϊα : III 234 b.
Ὁμομήτριοι : IV 107 b.
Ὁμομήτριος : III 453 a.
Ὁμόνοια : I 1434 a; III 234 b; IV 1291 b; V 300 a.
Ὁμοπάτριος : III 451 b.
Ὁμοσίπυος : II 1501 a.
Ὁμοτράπεζοι : I 1489 b.
Ὁμπνία : I 1034 b.
Ὁμφακίτης : V 920 b.
Ὁμφάλιον : IV 534 a.
Ὁμφαλόεσσα : V 585 a.
Ὁμφαλοί : IV 962 b.
Ὁμφαλός : I 15 a, 478 b, 802 b, 1038 b; III 663 a, 665 b, 1179 a; IV 197 b, 421 b; V 476 a, b, 584 a.
Ὁμφαλὸς γῆς : I 478 b.
Ὁμφαλοτόμος : III 1682 a.
Ὁμφαλωτός : III 1310 b.
Ὁμφή : II 310 b.
Ὁμωμόται : III 765 a; V 146 b.
Ὄναγρος : I 469 b.
Ὀνειραιτησία : III 1496 a.
Ὀνειραιτήτα : III 1496 a.
Ὀνειροκριτία : III 1496 a.
Ὀνειροκριτική : II 306 b.
Ὀνειροκρίτις : III 1337 a.
Ὀνειρομαντεία : II 306 b.
Ὀνειροπομπία : III 1496 a.
Ὀνίσκος : I 1164 a; V 371 a.
Ὄνομα : IV 88 b.
Ὀνομακλήτωρ : I 1274 a.
Ὀνόματα : III 78 a.
Ὄνος : I 469 b, 1164 a; II 1424 b; III 1960 a; IV 200 b; V 371 a.
Ὄνος ἄγριος : I 469 b.
Ὄνυξ : I 175 b; V 598 a.
Ὄνυχες : I 1167 b.
Ὀνυχίζειν : V 354 a.
Ὀνύχιον : I 295 a; II 1466 a.
Ὀνυχισμός : III 2041 b.
Ὀνυχιστήρια : I 1362 a.
Ὀνυχιστήρια λεπτά : I 1587 a.
Ὀνυχιστήριον : V 354 b.
Ὀξίδες : I 1275 a.
Ὀξίς : I 22 b; II 373 b; IV 264 b.
Ὄξος : I 23 b.
Ὀξύβαφα : I 1275 a; III 1731 a.
Ὀξύβαφον : I 22 b; II 373 b; III 1888 b; IV 264 b; V 522 b.
Ὀξυβελεῖς : V 363 b.
Ὀξυβελικά : V 363 b.
Ὀξύγαλα : I 933 a.
Ὀξύη : III 1245 b, 1627 b.
Ὀξυθύμια : III 48 b.
Ὀξύκρατον : IV 606 b.
Ὀξύμελι : III 1705 b; V 921 a.
Ὀξύρυγχοι : II 1614 b.
Ὀξυτυρία : IV 773 b.
Ὀξυχειρία : IV 628 a.
Ὀπαί : I 1338 a.
Ὀπαὶ ἐξέχουσαι : I 488 b.
Ὀπαῖον : II 1039 b.
Ὀπάλλιον : II 1466 b.
Ὀπατήρ : I 1502 a.
Ὄπεας : IV 1571 a.
Ὀπή : I 488 b; II 1032 a; III 1887 b; IV 1245 a; V 402 b.
Ὀπήτιον : IV 1571 a.
Ὀπισθοσφενδόνη : III 816 a.
Ὅπλα : II 376 b.
Ὅπλα ἀμβλέα : II 1594 a.
Ὅπλα ἐπίσημα : III 135 a.
Ὁπλῆτες : IV 451 b.
Ὁπλῖται : II 888 a, 893 b.
Ὁπλίτης : I 1643 a; III 1433 a; IV 182 b.
Ὁπλιτοδρόμος : I 1643 a.
Ὁπλοθήκη : I 431 b; III 399 a.
Ὁπλομαχία : III 135 a, 248 b.
Ὁπλομάχος : II 227 a, 628 a, 1563 b, 1585 a; III 248 b; IV 1027 a.
Ὅπλον : I 1643 a; II 893 b; III 2 a; V 366 a, 371 a.
Ὁπλοποιητική : II 1093 a.
Ὁπλοποιΐα : II 1093 a.
Ὁπλοποιός : II 1093 a.
Ὁπλοφόροι : III 69 b.
Ὁποκάρπασον : V 713 a.
Ὀπός : I 932 a; IV 1337 b.
Ὀπτανεῖον : I 1580 a.
Ὀπτάνια : II 344 b.
Ὀπτήρια : I 261 b; II 383 a.
Ὀπώρα : I 832 b; III 252 a; V 82 b.
Ὀπωρινή : I 477 b.
Ὀπωροπώλης : IV 543 a.
Ὁραία : V 261 a.
Ὅραμα : II 307 b.
Ὄργανα : III 1685 a; IV 1352 b; V 334 a.
Ὄργανα ἐμπνευστά : III 1437 b.
Ὄργανα ἔντατα : III 1437 b.
Ὄργανα καθαπτά : III 1437 b.
Ὄργανα κρουόμενα : III 1437 b.
Ὄργανα ποιητικά : I 721 a.
Ὄργανον : V 235 a.
Ὄργανον παραλλακτικόν : I 490 b.
Ὄργανον ὑδραυλικόν : III 312 a.
Ὀργανοποιϊκή : V 363 b.
Ὀργὰς ἱερά : III 760 b.
Ὀργεῶνες : II 855 a, 858 b; IV 235 a.
Ὄργια : III 1707 a, 2137 a.
Ὀργιοφάνται : IV 252 b.
Ὀργιοφάντης : III 2139 b.
Ὀργυιά : III 1728 a, b; IV 420 a.
Ὀρειβάτης : II 1362 b.
Ὄρειος : I 605 a.
Ὀρειπτελέα : III 1252 a.
Ὀρείχαλκος : IV 235 b.
Ὀρεοκόμος : III 2010 b.
Ὀρεοτύπος : III 1252 b.
Ὀρεοφύλακες : IV 1469 b.
Ὀρεοφύλακες ὁδοῦ : III 1893 b.
Ὀρέσκιος : I 605 a.
Ὀρέστης : I 605 a; IV 232 a.
Ὀρεύς : III 2020 b.
Ὀρεωκόμος : III 1651 b.
Ὀρθαγορίσκος : III 1411 a; V 346 b.
Ὀρθία : II 136 b.
Ὄρθιος : V 319 b.
Ὀρθόδωρον : III 1728 a.
Ὀρθοστάδιον : V 322 b.
Ὀρθοστάτης : IV 335 a; V 104 b, 366 a, 370 a.
Ὄρθρος : I 169 b, 835 a.
Ὀρθωσία : II 136 b.
Ὄρια : V 1053 b.
Ὀρίγανον : I 1439 b.
Ὀρίγανος : III 291 b.
Ὀρίζων : I 482 b.
Ὀρισταί : II 87 b; IV 705 a; V 85 b.
Ὁριστής : III 264 a.
Ὅρκιοι : II 1208 b.
Ὁρκισταί : IV 677 b.
Ὁρκομότας : III 760 b.
Ὅρκος : I 264 b; III 695 b, 748 a; IV 1576 b.
Ὅρκος βουλευτικός : III 756 a.
Ὅρκος θεῖος τῶν δεσποτῶν : III 751 a.
Ὅρκος νόμιμος : III 749 b, 753 b.
Ὅρκος σεβάστιος : III 751 a.
Ὅρκος τῶν θεσμοθετῶν : V 243 b.
Ὅρκυνος : IV 1023 a.
Ὁρκωμόσιον : III 751 b.
Ὁρκωμόται : III 765 a.
Ὁρκωταί : II 1208 a.
Ὁρμά : IV 489 b.
Ὁρμή : III 1802 a, 1803 a.
Ὅρμοι : III 1857 a, 1869 a, 1984 b.
Ὅρμος : III 376 a, 868 b; IV 594 b, 1047 b.
Ὅρμος διάλιθος : II 1484 b.
Ὁρνεᾶται : II 1705 b.
Ὄρνεις λαλητοί : I 703 b.
Ὄρνεις λάλοι : I 703 b.
Ὄρνιθες : I 699 b.
Ὄρνιθες σαρκοφάγοι : I 699 b.
Ὄρνιθες φδικοί : I 703 a.
Ὀρνιθοβοσκεῖον : V 873 b.
Ὀρνιθοθηρευτική : V 693 a.
Ὀρνιθοτροφεῖον : I 981 a.
Ὀρνιθών : I 589 a; V 885 a.
Ὀρνιθῶνες : V 873 a.
Ὄρνις κινάμωμος : I 1160 b.
Ὄροβος : I 1154 b.
Ὄροι : I 237 a, 327 a, 534 a; III 1943 b; V 533 b.
Ὄροι ἐκλειπτικοί : I 499 a.
Ὀροκάρυον : III 1633 a.
Ὀροπέδια : II 1526 b.
Ὄρος : II 392 a, 857 a; III 264 a; IV 44 a, 911 a, 1176 b.
Ὄρος λύκαιον : III 1436 b.
Ὄρος σεληναῖον : III 1512 b.
Ὀροφή : V 58 b.
Ὄροφος : V 58 b.
Ὀροφύλακες : III 963 b; IV 705 a
Ὀρῥός : I 922 b.
Ὀρσιγύναιξ : I 686 b.
Ὀρσίτης : IV 1032 b.
Ὀρσοθύρη : II 339 b.
Ὀρτυγία : II 131 a.
Ὀρτυγοθῆραι : I 181 b, 701 b.
Ὀρτυγοκοπία : III 1360 a.
Ὀρτυγοκόπος : III 1360 a.
Ὀρτυγομήτρα : I 1162 a.
Ὀρτυγοπῶλαι : I 181 b, 701 b.
Ὀρτυγοτρόφοι : I 181 b, 701 b.
Ὄρτυξ : I 700 a; III 983 a, 986 a, 1360 a.
Ὀρύαι : I 1159 a.
Ὄρυγμα : I 667 a, 1589 b; II 1691 b.
Ὀρύγματα : III 1853 b; V 683 a.
Ὀρύγματι (ὁ ἐπὶ τῷ) : I 667 a.
Ὀρύκτριδες : I 1590 a.
Ὄρυς : III 1451 a.
Ὀρφανισταί : I 91 a; IV 240 a.
Ὀρφανοδικασταί : II 664 b, 732 b.
Ὀρφανοτροφεῖον : IV 240 a.
Ὀρφανοφύλακες : I 91 a; IV 240 a.
Ὄρφας : IV 244 a.
Ὀρφεοτελεστής : IV 254 b.
Ὀρφεύς : IV 241 a.
Ὀρφῆς : IV 241 a, 244 a.
Ὀρφικοί : IV 246 a.
Ὄρφος : I 1166 b.
Ὄρχατος : III 276 b.
Ὀρχηθμός : II 55 b.
Ὀρχήσεις γυμναστικαί : IV 1027 b.
Ὀρχήσεις παροίνιοι : IV 1580 b.
Ὄρχησις : IV 316 a, 1025 a.
Ὄρχησις ἐπιλήνιος : IV 1047 a.
Ὀρχησταί : III 212 b; IV 1071 b; V 192 b.
Ὀρχηστής : III 1899 b; IV 1025 b, 1041 b.
Ὀρχηστική : III 2080 b.
Ὀρχηστοδιδάσκαλοι : IV 1048 b, 1049 a.
Ὀρχήστρα : III 2081 a; IV 1041 b; V 178 b, 272 a.
Ὀρχηστρίδες : II 476 b; III 1826 b.
Ὀρχηστρίς : IV 1033 a, 1045 a, b; V 493 a.
Ὀσειριασταί : V 261 a.
Ὄσειρις : IV 258 a.
Ὄσιοι : II 231 a.
Ὀσίραπις : IV 1242 a.
Ὄσιρις : IV 258 a.
Ὀσίωσις : I 1449.
Ὀσογώς : IV 68 b.
Ὄσπρια : I 1066 a, 1144 a; IV 910 a, 963 a.
Ὄσσα : II 310 b; III 693 a.
Ὄστρακα : IV 446 a.
Ὀστρακεύς : IV 262 b.
Ὀστράκια : I 73 a.
Ὀστρακίδες : I 1156 a.
Ὀστράκινα : II 1118 b.
Ὀστράκινα πορθμεῖα : IV 432 a.
Ὀστρακίνδα : IV 258 b.
Ὀστρακισμός : IV 259 a.
Ὀστρακῖτις : III 935 b.
Ὀστρακοκονία : IV 360 b.
Ὄστρακον : II 647 a; III 286 a IV 258 b, 262 b.
Ὀστρακοφορία : IV 259 a.
Ὄστρεα : I 1167 b.
Ὄστρεον : IV 770 b.
Ὀστρύα : III 1244 a.
Ὀστρύς : III 1244 a, 1627 a.

Ὀσφύς : IV 969 a.
Ὀσφὺς ἄκρα : IV 969 a.
Ὄσχος : I 622 b.
Ὀσχοφόρια : II 234 b, 727 b.
Ὀσχοφόροι : I 622 b.
Οὐγκία : I 457 b; V 590 b, 591 a.
Οὐδὸς μέγας : II 339 b.
Οὐδὸς λάϊνος : II 339 b.
Οὐενεράλια : V 894 b.
Οὔθαρ : I 1159 b.
Οὐινάλια : V 894 b.
Οὐλαμός : II 891 b.
Οὐλή : IV 413 a.
Οὔλιος : I 313 a.
Οὖλος : IV 409 a.
Οὐλόχυται : IV 966 a, 967 a.
Οὔπιγγος : II 137 b.
Οὖπις : II 137 b.
Οὐραγός : II 903 b.
Οὐραῖα : IV 1023 b, 1024 a.
Οὐραῖον : I 1165 a.
Οὐραῖος : III 581 a.
Οὐράνη : I 229 b.
Οὐρανία : I 1036 a; III 2070 a; IV 477 a; V 723 a.
Οὐράνιος : III 1396 b.
Οὐρανίωνες : III 691 b.
Οὐρανιών : I 1036 a.
Οὐρανός : I 478 a; V 601 b.
Οὐρανὸς ἀστερόεις : V 601 b.
Οὐρανὸς μέσος : I 478 b.
Οὐρανὸς χάλκεος : V 601 b.
Οὐρανὸς χρυσοῦς : V 676 b.
Οὐρανοσκόπος : I 1166 b.
Οὐρεσιφοίτης : I 605 a.
Οὐρίαχος : III 34 a.
Οὐσία : I 77 b; III 957 b; IV 264 a, 354 a.
Οὐσία ἀφανής : I 306 a, 721 a.
Οὐσία ἔγγειος : I 306 b, 720 b.
Οὐσία ἱερά : I 720 b.
Οὐσία φανερά : I 306 a, 721 a.
Ὀφέλανδρος : IV 437 a.
Ὀφθαλμὸς πονηρός : II 983 b.
Ὀφιοδιῶκται : I 696 b.
Ὀφιοσκόροδον : I 1149 a.
Ὄφις : I 436 b, 694 b; III 404 a.
Ὄφις θαλάσσιος : I 1163 b.
Ὄφις οἰκουρός : I 1070 a.
Ὀφίτης : III 933 b.
Ὄφλημα : II 807 b.
Ὀφρύες : II 1431 a.
Ὄχανον : I 664 b, 1250 b.
Ὀχεά : I 1635 a.
Ὀχεύς : II 1433 a; IV 1241 b.
Ὀχεὺς μακρός : IV 1241 a.
Ὀχῆες : I 1177 a.
Ὀχῆες ἐπημοιβοί : IV 1243 b.
Ὀχλαγωγοί : I 170 a.
Ὀχλαγωγός : I 1186 b.
Ὀχλοκρατία : II 70 b.
Ὄχλος : III 1715 b, 1792 a.
Ὀχυρὰ χωρία : III 856 b.
Ὀψαρτυτής : I 1499 a.
Ὀψαρτυτικά : I 1503 b.
Ὀψὲ τῆς ἡμέρας : I 835 a.
Ὄψον : I 1142 a, 1162 b; IV 489 a.
Ὀψοποιός : I 1499 a.
Ὀψωνιασμός : I 1169 a.
Ὀψώνιον : I 1142 a; III 1797 a; IV 489 a.

Π

Παγάρχαι : V 439 b.
Παγίς : III 1834 a; IV 851 a.
Παγκράτιον : I 1081 a; III 2 a, 202 b; IV 51 b, 174 b, 182 b.
Παγλάδια : II 698 b.
Πάγος : IV 274 a.
Πάγος ἀραῖος : I 396 a.
Πάγος Ἄρειος : I 395 b, 396 a.
Πάγος φονικός : I 396 a.
Πάγουρος : II 1239 b.
Πάγχρηστος : IV 408 b.
Παιάν : IV 265 b.
Παιὰν ἐμβατήριος : IV 267 a.
Παιανιεῖς : V 487 b.
Παιανίζειν : V 957 b.
Παιανισμός : IV 267 a.
Παιανισταί : V 258 b.
Παίγνια : III 1356 b, 1901 b.
Παίγνιον : II 1589 b.
Παιδαγωγός : IV 272 a.
Παῖδας ἰσθμικούς : III 591 a.
Παιδεία : II 462 a; IV 276 b, 1155 b.
Παιδεία ἀρχαία : I 648 b.
Παιδεῖα οἰκοδομήματα : III 1359 a.
Παιδείας (ἐπὶ) : IV 1546 a.
Παιδέρως : I 1439 b; V 593 b.
Παῖδες : I 517 a, 1643 b; II 328 b, 889 b, 1697 b; III 135 b; IV 59 a, 792 a, 1260 b; V 238 a.
Παῖδες βασιλικαί : IV 1272 a.
Παῖδες βασιλικοί : II 906 a; III 163 a; IV 1395 b.
Παῖδες εὐγενεῖς : V 494 a.
Παῖδες εὐπατρίδαι : V 494 a.
Παῖδες ἱεροί : IV 1272 a; V 262 a.
Παῖδες κελευθοποιοὶ Ἡφαίστου : V 780 a.
Παῖδες προπέμποντες : III 1651 b.
Παῖδες χορευταί : III 1369 a.
Παιδῆα : IV 445 b.
Παιδισκεῖα : III 1825 a.
Παιδισκιωρός : III 345 a.
Παιδοκτονία : III 488 b.
Παιδονομία : IV 277 a.
Παιδονόμοι : I 1565 a.
Παιδονόμος : I 131 b, 132 a, b, 653 a; II 241 a, 464 a, 889 b; IV 276 b.
Παιδοτρίβαι : II 893 a.
Παιδοτρίβης : II 471 a; IV 277 a.
Παιδοφονία : III 488 b.
Παιδοφύλακες : IV 276 b.
Παιήων : IV 265 b.
Παίονες : II 906 b, 908 a.
Παῖς : III 602 b.
Παῖς ἀμφιθαλής : III 1650 b.
Παῖς γνήσιος : IV 106 b.
Παῖς νόθος : IV 106 b.
Παιὼν : IV 265 b.
Παιώνια : IV 278 b.
Παιωνίδαι : II 860 b.
Παλάθιον : III 823 a.
Πάλαι : III 1863 b.
Παλαιμόνιον : III 1707 b.
Παλαίμων : III 1708 b; V 261 a.
Παλαιουργός : IV 1570 b.
Παλαισμοσύνη : III 1340 a.
Παλαιστή : II 178 b, 387 b; III 1728 a; IV 294 b, 1440 b.
Παλαίστρα : IV 279 b; V 885 a.
Παλαιστρίτης : III 1814 a.
Παλαιστροφύλαξ : II 635 a, 1698 a; IV 278 a.
Παλάτιον : IV 280 a.
Πάλη : I 1081 a; II 57 b, 1685 b; III 2 a, 1340 a; IV 51 b, 182 b, 758 b; V 327 b.
Παλιγγενεσία : IV 989 a.
Παλιγκάπηλος : III 1733 a; IV 41 b.
Παλικαρία : I 852 b.
Παλικοί : IV 284 b.
Παλιμπότης : II 373 a.
Παλινδικία : I 259 b.
Παλιντοκία : II 71 b, 1220 a.
Παλίντονα : V 363 b.
Παλίντονος : I 389 b, 390 a; V 371 b.
Παλλακή : I 85 a, 1434 b; III 1834 b; V 1011 a, 1012 a, 1014 a, 1015 b.
Παλλακὴ ἐγγυητή : V 1012 a.
Πάλλαξ : III 1911 a.
Παλλὰς Ἀθήνη : III 1910 b.
Πᾶλος δεύτερος : II 1590 a.
Πᾶλος πρῶτος : II 1590 a.
Παλτὰ κρανέϊνα : III 594 b.
Παλτόν : III 594 a.
Παμβοιώτια : III 835 a; IV 295 b.
Παμμήτειρα : I 1034 b; V 78 a.
Παμπανώ : I 1035 b.
Παμποίκιλος : V 765 b.
Παμφίδαι : II 860 b.
Πάμφυλοι : IV 450 b.
Παμώνθης τέκτων : V 334 a.
Πᾶν : IV 646 b.
Πὰν αἰγοπρόσωπος : III 594 b.
Πὰν τραγοσκελής : IV 299 a.
Παναγής : III 2140 b.
Πάναγρον : V 682 b.
Παναθήναια : IV 303 a.
Παναθηναϊσταί : V 259 a, 260 b.
Παναίολος : V 1064 a.
Παναιτιασταί : V 261 a.
Παναιτωλικά : IV 1587 b.
Παναμάρεια : IV 303 a.
Παναρμόνιος : V 314 b.
Πανδέκται : IV 311 b.
Πανδημεί : II 893 b.
Πάνδημος : I 1098 b.
Πάνδια : IV 313 a.
Πανδιονίς : IV 452 a; V 96 a.
Πανδοκεῖα : V 780 b.
Πανδοκεῖον : I 973 a.
Πανδοκεύτριαι : I 973 a.
Πανδοῦρα : III 1450 b.
Πανδοχεῖον : V 8 a.
Πανέλληνες : III 849 a.
Πανελλήνια : IV 314 a.
Πανηγύρεις : I 512 b; III 1735 b.
Πανήγυρις : I 706 b; II 59 b; III 593 a, 1757 a; IV 184 a, 296 a; V 219 b.
Πάνθεον : IV 186 b, 314 b; V 1009 a.
Πάνθειον : IV 186 b, 314 b.
Πανιασταί : V 260 b.
Πανιώνια : IV 314 a.
Πανκράτιον : IV 758 b.
Παννυχίδες : I 1682 b; II 579 a.
Παννυχίς : I 308 a, 686 b; II 570 b, 660 b; III 582 a; IV 308 b, 419 a.
Πανοπλία : II 893 b.
Πανός : I 870 a; II 1025 a; III 914 a.
Πανουήλιον : V 168 b.
Πανσέληνος : I 496 b.
Πανσπερμία : III 1418 a.
Πανστρατιᾷ : II 893 b; IV 1526 a.
Παντα πόλης : II 26 a.
Παντευχία : III 222 a.
Παντοδαποί : III 1795 b.
Παντόμιμος : IV 316 a.
Πάντρητον : V 309 a.
Πάππος : I 667 b, 668 b; IV 412 b.
Πάππος πρῶτος : IV 411 a.
Παππωσείληνος : III 219 a.
Πάπυρος : IV 319 a; V 866 b.
Παραβάσις : I 1125 b.
Παραβάτης : II 752 b, 759 b, 767 b; III 160 a.
Παραβῆ : V 1075 b.
Παραβολή : I 427 a.
Παραβόλιον : II 129 a.
Παράβολον : II 129 a.
Παράβυστον : III 59 b.
Παραβώμια : IV 968 a.
Παραβώμιον : III 343 b.
Παραγαύδης : IV 322 b.
Παραγγελία : V 963 a.
Παραγγελίη : III 1674 a.
Παράγγελμα : III 1498 a.
Παραγναβίδες : II 1335 b, 1433 a.
Παραγναβίδια : II 1335 b.
Παραγραφή : I 233 b, 263 a, b, 290 b; II 733 a; III 762 b; IV 323 a, 627 a, 1365 a; V 403 a.
Παράγοαφος : IV 1132 b.
Παραγωγεῖς : III 2141 b.
Παραγώγιον : II 53 b, 123 a; IV 703 a.
Παραγώδη : IV 322 b.
Παράδειγμα : IV 523 a, 1536 b.
Παράδεισοι : III 1628 b; V 882 a, 958 b.
Παράδεισος : III 277 a.
Παραδοξονίκης : I 516 a.
Παράδοσις : II 380 b.
Παράδοσις τῶν ἱερῶν : I 1205 a.
Παραδρομίδες : II 1690 b.
Παραδρομίς : II 1696 a; III 285 a; V 1026 a.
Παραζώνιον : IV 333 a.
Παράθεσις : III 1340 b; V 406 b.
Παραθήκη : II 617 a.
Παρακαταβολαί : IV 741 b.
Παρακαταβολή : I 240 b, 241 a, b, 262 b; II 1656 a; III 795 b IV 325 a.
Παρακαταθήκη : III 103 b; IV 135 a.
Παρακαταλογή : I 1123 a; III 227 a, 1451 a, 2081 a; V 324 a, 390 a.
Παρακατάστασις : V 1018 b.
Παραλαβών : I 133 a.
Παραλέγεσθαι : V 355 a.
Παράληψις τοῦ στεφάνου : IV 942 b, 1508 b.
Παραλία : III 46 b, 1249 a; V 459 b.
Παράλλαξις : I 490 a.
Πάραλοι : II 858 a; V 460 a.
Πάραλος : V 459 b.
Παραλουργές : II 495 b.
Παραλουργίς : V 538 b.
Παραμηρίδιον : II 766 a.
Παραμονή : I 304 a.
Παρανατέλλειν : V 1049 a.
Παρανατολαί : I 500 a.
Παράνοια : I 386 b.
Παρανομία : IV 529 b
Παρανύμφιος : III 1651 a.
Παραξόνιος : I 1635 b.
Παραπέτασμα : V 671 b, 676 b, 677 a.
Παραπέτασμα ἁπλοῦν : V 672 b.
Παραπέτασμα λινοῦν : V 672 b.
Παραπετάσματα : III 9 b; V 671 b.
Παραπετάσματα ποικίλα : V 672 b.
Παράπηγμα : I 822 b; III 1235 b.
Παράπηχυ : II 495 b; III 219 a.
Παραπλάσματα : I 1184 b.
Παραπλευρίδια : II 1342 b.
Παραπομπός : III 49 a.
Παραπρεσβεία : IV 529 b.
Παρασάγγης : II 1536 b; IV 330 a.
Παράσειον : IV 1548 a.
Παράσειροι : I 1641 a.
Παρασίτειον : IV 330 b.
Παρασίτιον : I 371 a.
Παράσιτοι : I33 b.
Παράσιτος : IV 330 a, 412 a, 1156 a.
Παρασκευή : I 518 b.
Παρασκήνια : V 187 b.
Παρασκήνια τὰ ἐπάνω καὶ τὰ ὑποκάτω : V 188 a.
Παρασπόνδεια : IV 969 b.
Παρασπόνδειον : III 343 b.
Παραστάδες : I 280 b; IV 336 a.
Παραστάς : I 1339 a; III 604 b.
Παράστασις : II 28 b, 126 a, 967 a, 1655 b; III 795 b, 1756 a, b; IV 20 b; V 245 b, 1018 b.
Παραστάται : I 369 a, 1121 b; III 73 b, 183 b; V 370 b, 371 a.
Παρασυγγραφή : IV 135 a.
Παρατιλμός : I 84 b; III 455 a,
Παρατίλτρια : IV 743 b.
Παρατίλτριαι : I 184 b.
Παράτιτλα : IV 342 a.
Παρατρυπήματα : V 316 b.
Παράφερνα : II 396 b.

Παραφρυκτωρευόμενος : I 327 b.
Παραφύλακες : III 1893 b.
Παραφυλακῖται : III 966 b, 1553 a, 1893 b; IV 1469 b.
Παραφύλαξ : III 1553 a; IV 1469 b.
Παραχορηγήματα : III 241 b.
Παραχύτης : I 649 b.
Παράψηστον θεραπαινίδιον : IV 413 b.
Παρδαλέη : IV 40 b.
Παρδαλῆ : III 219 b.
Παρέγγραπτοι : II 966 b.
Πάρεδροι : I 262 a, 371 b, 386 b; II 729 b; III 1297 a.
Πάρεδρος : II 1651 a; III 65 b; IV 1084 b.
Παρειαί : II 1433 a.
Παρεμβολή : I 940 b; III 1340 b.
Παρεξειρεσία : III 186 a.
Πάρεργα : III 86 b.
Παρήϊα : II 1335 b.
Παρηόριαι : V 466 a.
Παρήοροι : I 1641 a.
Παρήορος : V 466 a, b, 468 a.
Παρθένεια : IV 338 b.
Παρθενίας : IV 338 b.
Παρθενικά : II 25 b.
Παρθένιον : IV 338 b.
Παρθένοι ἱεραί : V 754 b.
Παρθένοι Τρίτωνος : V 486 a.
Παρθένος : II 137 a; III 178 b; 1911 a, 1916 a; IV 338 b, 1577 b; V 1046 a.
Παρθένος ἀλφεσιβοία : II 338 a.
Παρθένος κούριμος : IV 409 a.
Παρθενών : V 106 a.
Παρθικά : II 1539 b.
Παριαμβίδες : V 320 a.
Παριέραι : II 151 b.
Παρμένων : I 304 a.
Πάρμη : I 1248 b.
Παρμουλάριοι : II 1599 a.
Παρνόπιος : I 313 a.
Πάροδοι : V 180 a, 189 b, 968 b.
Πάροδοι ἀκριβεῖς : I 498 a.
Πάροδοι μέσαι : I 498 a.
Πάροδοι τετηρημέναι : I 498 a.
Πάροδοι φαινόμεναι : I 492 a.
Πάροδος : I 498 a, 1121 b, 1122 a; III 216 b.
Παροικικόν : III 970 a.
Πάροικοι : II 860 b.
Παροίνια : IV 1364 b.
Παροίνιοι : V 326 a.
Παροίνιον : V 319 a.
Πάρουλος : IV 409 a.
Παροχή : III 998 b.
Πάροχοι : III 299 a.
Πάροχος : III 1651 a; IV 337 b.
Παροψίς : IV 337 b; V 522 b.
Παῤῥησία : III 791 a; IV 328 b.
Παρυφαί : V 382 b.
Παρυφές : II 495 b.
Παρυφή : IV 1173 a; V 766 a.
Παρών : IV 337 a.
Παρώπια : II 1335 b.
Παρωτίδες : I 1357 a.
Πασιθέα : IV 74 a.
Πασιφάεσσα : V 723 a.
Πασιφάη : V 723 a.
Πασιφαής : V 723 a.
Πάσσαλος : III 1359 b, 1444 a; IV 368 a.
Πάστη : I 1144 a.
Παστός : IV 339 b.
Παστοφόριον : IV 339 b.
Παστοφόροι : III 584 a
Παστοφόρος : V 265 a.
Πάταγος : V 559 a.
Παταικεία : IV 341 a.
Πατάνη : IV 341 b.
Πατάνιον : IV 341 b.
Πατέλλαι : III 1099 a.
Πατέλλιον : IV 341 a.
Πατέρες τῆς πόλεως : I 505 a.
Πατήρ : II 1498 a; III 1948 b; V 265 a.
Πατὴρ λαοῦ : III 625 a.
Πάτρα : II 861 b; IV 445 b.
Πατραλοίας : I 322 b; III 790 a; IV 441 b.
Πατριά : IV 445 b.
Πατρικά (εἰς) : II 605 b.
Πατρομύστης : III 2139 a.
Πατρονόμοι : IV 355 a.
Πατρονόμος : II 735 b.
Πατροῦχος : II 665 a.
Πατρῷα (τά) : IV 840 b.
Πάτρων : III 300 a; IV 358 b, 740 b.
Πατρῷος : I 315 a; V 178 a.
Παυσικάπη : I 917 b.
Παυσίλυπος : V 922 a.
Παχέα : V 595 b.
Παχεῖς : II 861 a.
Πέδη : I 1428 a; IV 368 a.
Πεδία : II 1526 b.
Πεδιανόμοι : I 168 a; IV 368 a.
Πεδιάς : IV 729 a.
Πεδιεῖς : II 858 a.
Πέδιλα : I 1558 b.
Πέδιλον : IV 1387 a.
Πεδίον : III 2005 a.
Πεδίον Κίρκης : III 1498 a.
Πεδιοφύλακες : III 1893 b.
Πέζα : I 1690 b.
Πέζα πρώτη : II 1637 b.
Πεζέταιροι : I 425 b; II 769 b, 906 a, 907 b; III 162 a.
Πεζὸς θρίαμβος : V 491 b.
Πειθὼ : IV 144 b, 369 b.
Πεῖρα : IV 791 a; V 317 a, 319 b.
Πειραίεα : II 674 b.
Πειραιεῖς : V 487 b.
Πείρινς : IV 504 b
Πελάγιος : IV 59 b; V 960 b.
Πέλαγος κρόνιον : V 1085 a.
Πέλανοι : I 987 a; IV 962 a.
Πέλανορ : III 955 a.
Πέλανος : II 569 a; IV 499 b, 962 b, 970 b, 972 b.
Πελαργός : I 702 b.
Πελασγικόν : I 39 b.
Πελάται : II 1495 a, 1547 a; III 55 a; IV 371 a, 1175 b; V 249 a.
Πέλεθρον : III 1728 b; IV 510 b.
Πέλεια : I 700 a, 1161 a.
Πελειάδες : II 229 b.
Πελειαι : III 698 a.
Πελέκεις : V 24 b.
Πελέκησσεν : V 334 a.
Πελεκῖνοι : V 336 a.
Πελεκῖνος : IV 1540 b.
Πέλεκυς : I 624 b, 712 a; II 374 a, 377 a, 887 b; III 1252 b; IV 1165 a.
Πέλεκυς δίστομος : I 711 b.
Πελλίνιον : IV 374 b.
Πελλορῥάφοι : IV 374 a.
Πέλμα : IV 1388 b.
Πελόπιον : IV 375 a.
Πέλτη : I 222 a, 1257 b; II 376 b, 900 b; III 1789 a, 1793 a; IV 1020 a.
Πελώρια : IV 375 a.
Πέμμα : III 1704 b.
Πέμματα : III 1704 b, 1934 b; IV 962 a.
Πεμπάδαρχοι : II 894 a.
Πεμπτημόριον : I 427 b.
Πέμπτον : I 427 b.
Πεμπώβολα : IV 969 a; V 739 a.
Πεμπώβολον : V 23 a.
Πενέσται : III 70 a.
Πένητες : III 1715 b.
Πενήτων (τῶν) : V 826 b.
Πένθος : III 1347 b, 1416 b.
Πενταετηρίς : I 54 b, 1129 a.
Πένταθλον : I 1081 a; III 78 a; IV 51 b, 174 b, 182 b, 804 a.
Πεντακόσιοι : V 131 b.
Πεντακοσιομέδιμνοι : II 857 b.
Πεντάς : V 126 b.
Πεντάσπαστος : III 1463 b.
Πεντάχορδον : III 1451 a.
Πέντε γραμμαί : IV 381 b.
Πεντέγραμμα : III 1403 b.
Πεντεκτενή : II 1140 b.
Πεντελήσιος : I 35 b.
Πεντελίθα : IV 381 b; V 29 a.
Πεντετηρίς : IV 752 a.
Πεντηκόνταρχοι : V 459 b.
Πεντηκόνταρχος : III 345 b; V 453 a, 459 a.
Πεντηκοντήρ : II 890 b.
Πεντηκοστή : III 1762 b; V 590 a.
Πεντηκοστολόγοι : IV 703 b.
Πεντηκοστύες : IV 451 a.
Πεντηκοστύς : II 890 b, 903 b; III 1794.
Πεντορκία : III 750 b.
Πεντώγκιον : I 457 a.
Πέπερι : I 1439 a; IV 485 a.
Πέπλοι παμποίκιλοι : V 171 b.
Πέπλοι ποικίλοι : V 171 b.
Πέπλος : II 1103 a; V 765 a.
Πέπλος ἀνθινός : V 767 a.
Πέπλυφοι : V 175 b.
Περαίωσις : II 1642 b.
Πέρας βόρειον : I 499 a.
Πέρας νότιον : I 499 a.
Περατικοί : I 1199 a.
Περδικοτρόφοι : I 701 a.
Πέρδιξ : I 700 a, 1161 b.
Περίακτος : III 1469 a.
Περίαμμα : I 252 a.
Περιάμματα : II 986 b.
Περίαπτα : II 986 b.
Περίαπτον : I 252 a.
Περιβάδην : III 1358 b.
Περίβλεπτοι : IV 1421 a.
Περίβλημα : I 229 b; V 767 a, 1025 b.
Περιβόλαιον : I 229 b; IV 290 a.
Περίβολος : I 348, 507 a, b; IV 686 a.
Περιβραχιόνια : I 437 a.
Περιβώμιον : V 259 a.
Περιγεγραμμένος : I 181 b.
Περίγειον : I 494 b.
Περίδειπνον : II 1379 b.
Περιδέραιον : II 376 a.
Περίδεσμος : II 980 a.
Περίδρομος : V 683 a.
Περίζωμα : I 521 b, 746 b, 1172 b, 1500 a; IV 186 a, 755 a, 1550 a; V 767 a.
Περιζώστρα : I 1172 b; V 767 a.
Περιήγησις : II 720 a, 1537 a.
Περιηγητής : IV 180 a.
Περιιππεύειν : V 493 b.
Περικάρπια : I 437 a.
Περικεφαλαία : I 1362 a; II 1429 b.
Περίκηπος : III 285 a.
Περικιόνιος : I 601 a.
Περικνημίς : V 332 a.
Περίκρανον : IV 409 b.
Περικτίονες : I 235 a.
Περίνησσα : IV 290 a.
Περιοδευταί : V 818 b.
Περίοδοι : I 477 b, 1130 b.
Περιοδονίκης : I 515 b.
Περίοδος : I 426 b; III 1853 a.
Περίοδος γῆς : II 1537 a.
Περιοικίς : III 857 b.
Περίοικοι : I 306 a, 1564 a; III 836 a; IV 393 b.
Περίορθρον : I 835 a.
Περίπατος : II 1690 b; III 208 a, 277 a, 285 a.
Περιπέδιλον : IV 1522 b.
Περίπεζα : I 1690 b.
Περιπέτασμα : I 562 a; V 43 a.
Περίπλοι : II 1538 a.
Περιπλοκή : III 1340 b.
Περίπολοι : II 629 b, 894 a.
Περιράμματα : IV 1173 a.
Περιραντήριον : II 372 b.
Περιῤῥαντήρια : III 1408 a, 1423 b.
Περιῤῥαντήριον : I 1101 b.
Περισκελῆ : I 746 a; II 982 a.
Περισκελίδες : II 982 a; IV 396 a.
Περισκέλιον : IV 396 a.
Περισκελίς : II 376 a; IV 396 a.
Περίσκιοι : I 486 a.
Περισκυλακισμός : III 48 b, 1411 a.
Περισπασμός : II 767 a.
Περιστερά : I 700 a, b, 1161 a.
Περιστερεών : I 1333 b; V 88 a.
Περιστεροποιός : I 1338 a.
Περιστεροτροφεῖον : I 1333 a.
Περίστια : IV 397 b.
Περιστιάρχοι : I 540 a.
Περιστίαρχος : IV 397 b.
Περιστόμιον : II 1336 a; V 310 a, 751 a.
Περίστρωμα : V 43 a.
Περίστυλον : II 344 a.
Περισχοίνισμα : I 349 b; II 238 b.
Περισφύριον : IV 396 a.
Περιτομεύς : I 1506 b; IV 1570 b.
Περίτρητα : V 364 b, 370 b.
Περιφοράδην : IV 1365 b.
Περίφραγμα : I 1635 b.
Περιχέειν : I 747 b.
Περίψημα : III 809 a; V 177 a.
Πέρκη : I 1166 b.
Πέρνα : I 1159 b.
Περόναμα : II 1103 b.
Περονατρίς : IV 290 a, 385 b.
Περόνη : I 61 a, b, 63 a, 1357 b; II 376 a, 1101 b, 1103 b; III 604 a.
Περόνη δίβολος : II 1102 a.
Περόνη ἐπώμιος : II 1103 b.
Περονῆτις : II 1103 b.
Περονητρίς : II 1103 b.
Περονίς : II 1101 b.
Περρεύς : IV 401 a.
Πέρσαι : III 1796 b.
Περσέα : III 1248 b, 1630 a.
Περσεία : IV 400 a.
Περσείη : III 45 b.
Περσεφόνη : I 1048 b; IV 692 a.
Περσηΐς : III 45 b.
Πέρσης : III 1948 b.
Περσικαί : I 1154 b; IV 1389 a.
Περσικόν : III 1249 a.
Περσωφάτα : IV 692 b.
Πεσσεία : III 2075 a.
Πεσσός : V 128 b.
Πέτακνον : IV 421 a.
Πέταλα χρυσᾶ : I 673 b, 748 b.
Πέταλον : I 747 b.
Πεταλοποιός : I 570 b, 748 a.
Πεταλουργός : I 570 b, 748 a.
Πέτασος : II 894 a; IV 421 a; V 767 b.
Πεταυριστῆρες : IV 422 b.
Πέταυρον : IV 256 b, 422 b.
Πέταχνον : IV 421 a; V 522 b.
Πέτρα : V 960 b.
Πέτρα ἀγέλαστος : II 561 b.
Πέτρα ἀνακληθρίς : II 561 b.
Πέτρα σιδηροβρῶτις : III 1608 a.
Πετραείτης : III 1396 b.
Πέτραι : IV 518 b.
Πέτραι ἀμβρόσιαι : I 642 b.
Πετραῖος : I 258 b, V 960 b.
Πέτρη Ἡφαίστοιο : V 989 a.
Πετροβόλοι : V 363 b.
Πετροβόλος : II 377 a.
Πέτρωμα : III 751 a.
Πεττεία : II 124 a; III 992 b, 2075 a; IV 381 b, 542 a.
Πεττός : IV 423 b.
Πεύκη : II 1025 b; III 1249 a, 1628 a.
Πεύκη ἥμερος : III 1249 b.

Πεύκη κωνοφόρος : I 1155 b; III 1249 b.
Πήγανον : I 1150 a, 1439 b; V 713 a.
Πήγασος : IV 369 a.
Πηγή : I 595 a.
Πῆγμα : III 1478 b.
Πήγματα : V 967 b.
Πηγμάτια : I 488 b.
Πηγομαντεία : II 300 b.
Πηδάλια : III 184 a.
Πήδασος : II 799 a.
Πήδημα : IV 477 a.
Πηκτή : IV 851 a.
Πηκτίς : III 1449 b.
Πήληξ : II 888 a, 1429 b; III 1451 a.
Πήλινα : II 1118 b.
Πηλοπατίδες : V 767 b.
Πηλοπατίδης : I 362 a.
Πηλοπλάθος : II 1118 b.
Πηλός : II 1118 b, 1119 b, 1691 b; III 500 a, 1346 b.
Πηλουργός : II 1118 b.
Πηλοφόρος : I 446 a.
Πημεντάριος : III 1681 a.
Πηνίκη : I 1362 a.
Πηνίον : V 167 a.
Πήρα : III 222 a; IV 386 a.
Πήρα λίθων : II 1365 b.
Πηρεφόνεια : IV 692 b.
Πηρίδιον : IV 386 b.
Πηριφόνη : IV 692 b.
Πήχεες : I 389 b.
Πήχεις : I 1510 b; III 1439 b.
Πῆχυς : I 389 a, 390 a; III 1450 a, 1728 a; IV 54 a, 420 a, 1000 b; V 574 b.
Πῆχυς μέτριος : III 1729 b.
Πιέζειν : V 169 a.
Πιεστήρ : IV 166 b; V 360 b.
Πιθάριον : II 333 a.
Πιθηκισμός : I 693 a.
Πίθηκος : I 693 a.
Πιθήκουσσαι : I 693 a.
Πιθίσκος : II 333 a.
Πίθοι : I 1355 b; II 1128 a.
Πιθοιγία : II 235 b.
Πίθος : II 332 a, 1128 a; III 286 a; IV 681 b, 907 b.
Πιθών : V 872 a.
Πίλημα : I 1264 b, 1546 b.
Πίλησις : I 1264 b.
Πιλητής : I 1264 b.
Πιλητική : I 1264 b.
Πιλίδιον : IV 407 a.
Πῖλοι : III 434 b.
Πίλον ἐφίππιον : II 648 b.
Πιλοποία : I 1264 b.
Πιλοποιός : I 1264 b.
Πῖλος : I 1264 b; II 254 b, 891 a; IV 421 b; V 767 b.
Πίλους ἀπαγέας : II 1440 b.
Πιλωτοποιός : I 1264 b.
Πῖνα : IV 484 b.
Πίνακες : I 273 a, 707 b, 1274 b; II 206 b, 271 a, 468 a; IV 1219 b, 1510 b; V 184 a, 188 a, b, 479 b.
Πινάκιον : I 870 a; II 763 a; III 1335 b; IV 220 a, 1412 a; V 1 a.
Πινάκιον τιμητικόν : II 197 b.
Πινακίσκιον : III 1535 b.
Πινακοθήκη : II 377 b.
Πίναξ : II 763 a; III 314 b; IV 464 a; V 12 a.
Πίναξ ἀγυρτικός : I 170 a.
Πίναξ εἰκονικός : I 1084 b; II 376 a.
Πίναξ ἐκκλησιαστικός : II 87 a.
Πίναξ ἱππάρχου : II 768 b.
Πιναρός : IV 409 a.
Πίνειν πρὸς βίαν : V 1579 b.
Πίννα : IV 484 b.
Πίνναι : I 1167 b.
Πιννοφύλαξ : I 1167 b.
Πῖνον : I 1088 a; V 1076 a.
Πίσος : I 1145 a.
Πίσσα : IV 1570 b.
Πιστακία : I 1155 b.
Πίστεις ἄτεχνοι : I 263 b; III 1300 b.
Πίστεις ἔντεχνοι : I 263 b, 264 a.
Πίστις : II 617 a, 1115 b.
Πίστις Ἀττική : III 769 a.
Πίστις Ῥωμαίων : IV 876 a.
Πιστοφύλαξ : III 748 b.
Πίσυγγος : IV 1570 b.
Πιττοκοπίη : IV 743 b.
Πιττοκόπος : IV 743 b.
Πίττωσις : IV 743 b.
Πιτυΐς : I 1156 a.
Πιτυοκάμπη : V 713 b.
Πίτυς : III 291 a, 591 a, 1249 a, 1628 a, 1632 a.
Πλαγγόνειον : V 595 b.
Πλαγγών : IV 768 a, 1302 b.
Πλαγίαυλος : V 317 a.
Πλάθανον : IV 496 b.
Πλαίσια : V 372 a.
Πλάκιον : V 1 a.
Πλακῖτις : III 935 b.
Πλακουντάριον : IV 498 b.
Πλακοῦντες : IV 498 b.
Πλακοῦς γαμικός : III 1650 a.
Πλάναι : IV 1207 a.
Πλανηταὶ ἀστέρες : I 483 a.
Πλανοδαίμονες : III 1511 b.
Πλάξ : V 12 a.
Πλάσματα : V 306 a, 318 a.
Πλάστης : II 1118 b.
Πλάστιγξ : III 867 a.
Πλάστρα : III 445 b.
Πλαταγεῖν : V 559 a.
Πλαταγή : I 1561 a.
Πλαταγών : I 1561 a.
Πλαταγώνιον : IV 503 b.
Πλατάνια : I 1151 a.
Πλατάνιστος : III 290 b, 1249 b.
Πλάτανος : III 290 b, 1249 a.
Πλατεῖον : V 135 b.
Πλάτος : I 285 b.
Πλάτος τῶν ζῳδίων : I 484 b.
Πλάτους μοῖραι : I 484 b.
Πλατύς : V 960 b.
Πλατυσμάτιον : IV 1351 b.
Πλέγμα : I 1556 a; V 269 a.
Πλέθρον : III 1728 b; IV 510 b.
Πλειάδες : IV 509 a.
Πλειστοβολίνδα : V 29 b, 127 a.
Πλέκειν : V 866 b.
Πλεκτά : V 866 b.
Πλεκτή : III 812 a.
Πλεκτός : I 932 a.
Πλευρά : IV 335 b, 1539 a.
Πληγή : V 736 b.
Πληγὴ καίριος : V 704 a.
Πλῆθος : III 895 a, 1715 b.
Πληθὼρη ἀγορᾶς : I 151 b.
Πλῆκτρον : II 639 b; III 1446 a.
Πληκτροποιός : III 1446 a.
Πλήμη : III 1876 a.
Πλημμυρίς : III 1876 a.
Πλήμνη : I 1635 a.
Πλημνόδετον : I 1635 b.
Πλημοχόη : IV 509 b.
Πληξαύρη : IV 144 b.
Πληροσία : IV 510 a.
Πλήρωμα : IV 766 b; V 378 b, 455 b.
Πληρωταί : II 805 a, 806 a.
Πλήσσειν : V 169 a.
Πλινθία : II 1535 a; V 546 a.
Πλινθίδες : IV 335 b.
Πλινθίον : III 993 a, 994 a, 1403 a; IV 504 a; V 364 a, 370 a.
Πλινθίς : I 487 a.
Πλίνθοι : II 1121 a; IV 335 b; V 546 a.
Πλίνθοι ἐπικρανίτιδες : IV 336 a.
Πλίνθοι ὀπταί : II 1119 b.
Πλίνθοι χρυσαῖ καὶ ἀργυραῖ : III 954 b.
Πλίνθοι ὠμαί : II 1119 b.
Πλίνθος : I 5 b, 154 a; III 2053 a; IV 510 b.
Πλοῖα Λίβερνα : III 1238 b.
Πλοῖα μακρά : III 1629 a; IV 432 b.
Πλοῖον : V 443 a.
Πλοῖον Δηλιακόν : II 57 a.
Πλοῖον μακρόν : III 1766 b.
Πλοῖον στρογγύλον : III 1766 b.
Πλόκαμος : I 1356 a.
Πλόκανον : IV 907 a.
Πλοκεύς : IV 846 a.
Πλοκή : III 2075 a.
Πλουμβαρία : IV 512 a.
Πλουμάρισις : IV 449 a.
Πλουμμία : IV 1174 a.
Πλούσιοι : II 861 a.
Πλουτεύς : I 632 b.
Πλουτίς : I 104 b.
Πλουτοδότα : II 13 a.
Πλουτοδότειρα : I 1034 b.
Πλοῦτος : IV 517 b.
Πλούτων : I 632 b; IV 516 a.
Πλουτώνια : III 502 a; IV 517 a.
Πλυνεῖς : II 1349 b.
Πλυνεύς : III 999 b.
Πλυνός : III 999 a.
Πλυντήρια : I 985 b; III 800 a, 1427 b.
Πλυντική : II 1349 b.
Πλυντρίδες : III 174 b, 801 a, 1427 b.
Πλύσις : III 998 b.
Πλύσμα : III 1862 b.
Πλύται : II 1349 b.
Πλωτῶρες : IV 21 a.
Πνεῦμα : II 1357 a; III 1874 a; V 317 b.
Πνιγεύς : II 1690 a; III 313 a.
Πνῖγος : I 1125 b.
Πνύξ : IV 518 a.
Ποδάγρα : IV 368 a; V 683 a.
Ποδανιπτήρ : II 373 b; III 866 b, 1099 a, 1317 a; IV 374 b.
Ποδάνιπτρον : III 1562 b; IV 374 b.
Πόδαργος : II 799 a.
Πόδεια : III 434 b.
Πόδες : III 1015 b, 2076 a.
Πόδες ἄκροι : I 35 b.
Ποδεών : V 767 a.
Ποδεῶνες : V 614 a.
Ποδηνεκαί : I 1249 a.
Ποδήρης : II 1412 a.
Πόδιον : IV 520 b.
Ποδοκάκη : IV 117 a.
Ποδοστράβη : IV 368 a; V 683 a.
Ποδώκεια : IV 187 a.
Πόθοι : I 1607 b.
Ποιεῖσθαι : I 76 a.
Ποιηθῆναι : I 76 a.
Ποίημα : III 2 a; IV 435 a.
Ποιήματα ἐπιχώρια : IV 1034 b.
Ποίησις : I 75 b, 76 a.
Ποιητὴς καινῆς κωμῳδίας : III 2010 a.
Ποιητὴς καινῆς τραγῳδίας : III 2010 a.
Ποιητὴς προσοδίου : III 2010 a.
Ποιητὴς σατύρων : III 2010 a; IV 1103 b.
Ποιητός : I 75 b, 76 a.
Ποικιλία : IV 447 b.
Ποίκιλμα : III 394 a.
Ποικίλματα : IV 447 a.
Ποικιλμάτια : III 606 b.
Ποικίλον : III 217 b; V 767 a.
Ποικίλος : V 765 b.
Ποικίλται : V 674 b.
Ποικιλτής : IV 447 b.
Ποικιλτική : IV 447 b.
Ποιμηνίδαι : II 860 b.
Ποίμνιος : I 314 a.
Ποιναί : III 506 b.
Ποινή : I 436 a, 713 a; II 1496 b; III 1452 b, 1453 a; IV 134 a, 521 b.
Ποϊτρόπια : IV 65 b.
Πόκυφοι : V 175 b.
Πόλεις : III 993 a; IV 394 a, 542 a.
Πολέμαρχοι : II 890 b.
Πολέμαρχος : IV 542 a.
Πολεμικόν : V 525 a.
Πολεμιστηρία ξυνωρίδι : III 205 a.
Πολεμοκέλαδος : I 609 b
Πολῆται : III 1833 a.
Πολιά κατάκομος : IV 409 a.
Πολιανόμος : IV 619 b.
Πολίαρχος : IV 619 b.
Πολιορκητικά (τὰ) : IV 208 b.
Πολιοῦχος : IV 1593 a.
Πόλις : II 1502 a.
Πολίταρχοι : III 1552 a.
Πολιταρχοῦντες : III 1552 a.
Πολιτεία : I 1436 a, 1566 a; II 71 b, 1205 a; III 587 a, 834 a; IV 107 b, 738 a; V 1011 b, 1015 a.
Πολιτεία Ἀθηναίων : V 563 a, 992 b, 1013 a, 1017 a, 1018 a.
Πολιτεία αὐτοτελής : III 624 b.
Πολιτεία κοινὴ Ἀρκάδων : I 366 b.
Πολιτεῖαι : I 366 b.
Πολίτευμα : III 624 b.
Πολίτης : V 1011 b.
Πολιτικοί : I 1199 a.
Πολιτικῶς : V 568 a.
Πολιτογράφος : III 1553 a.
Πολιτοφύλακες : II 1503 b.
Πολίχναι : III 856 b.
Πολίχνη : IV 686 a.
Πολίχνια : III 856 b.
Πολλαπλασιασμός : I 427 a.
Πολλαπλασίωσις : I 427 a.
Πολλοστημόρια : I 427 a.
Πόλοι : I 482 b.
Πόλον : I 527 a.
Πόλος : I 482 b, 486 a, 835 b; II 171 a; III 257 a.
Πόλτος : I 1143 b.
Πολυάγκιστρον : III 8 a.
Πολύβοια : I 1034 b; III 47 a.
Πολυβότειρα : I 1034 b.
Πολυβούτης : IV 368 a.
Πολυδέκτης : I 632 b.
Πολυδεύκης : II 249 b.
Πολυειδής : I 619 b.
Πολύκαρπος : I 1035 a.
Πολυκέφαλος : V 319 b.
Πολυμαθία : II 475 b, 635 b.
Πολυμέδιμνος : II 662 a.
Πολύμιτος : V 43 a.
Πολύμνια : III 2067 b.
Πολύμορφος : I 619 b.
Πολυνίκα : III 1488 a.
Πολυόροφος : IV 429 a.
Πολύπους : I 1167 b.
Πολύσπαστος : III 1461 a, b, 1465 a.
Πολύσταχυς : I 1066 b.
Πολύσωρος : I 1036 a.
Πολύτρητος : V 304 b.
Πολύτριχος : III 291 b.
Πολύφθογγον : III 1449 b.
Πολύφθογγος : V 364 b.
Πολύφορβος : I 1034 b.
Πολύφωνος : V 304 b.
Πολύχαλκοι : III 604 a.
Πολυχορδία : I 1693 a.
Πολύχορδος : V 304 b.
Πομπεῖον : II 567 a.
Πομπεῖς : IV 306 b.
Πομπή : II 57 b, 242 b, 1494 b III 180 b, 799 a, 1422 a, 1651 b, 1796 a; IV 547 a; V 177 b, 266 a, 272 a, 279 a, 592 a, 613 a.
Πομπὴ κλειδός : III 49 a; IV 1247 b.

Πομπὴ Λυδῶν : II 436 b.
Πομπὴ Ποσειδῶνος : III 4 b.
Πομφόλυξ : II 373 a.
Πονηροί : I 425 a.
Πόνος ἀτέλεστος : III 500 b.
Ποντηϊασταί : V 261 a.
Ποντάρχης : III 846 b, 849 b; IV 947 a.
Ποντογένεια : V 721 b.
Ποντογενής : V 721 b.
Ποντοπόρεια : IV 74 a.
Πόντος : I 478 a.
Πόπανα : IV 781 b.
Πόπανον : III 328 a, 614 b.
Πορεῖον : II 1206 b; III 1028 a.
Πορθμός : IV 586 b.
Πορισταί : IV 581 a.
Πόρκης : III 34 b.
Πορνεῖα : III 1825 a, 1826 a.
Πόρνη : III 1823 a; V 728 a.
Πορνοβοσκοί : III 1825 a, 1826 a.
Πορνοβοσκός : III 221 b, 1825 a; IV 412 a.
Πορνοδιάκονος : I 346 b.
Πόρνος : III 158 a.
Πορνοτελῶναι : III 1833 a.
Πόροι : IV 702 b.
Πόρος : IV 586 b; V 438 a.
Πόρπαμα : II 376 a, 1103 b.
Πόρπαξ : I 1250 b; II 1101 b.
Πόρπη : I 61 a, b, 1115 b, 1216 a; II 376 a, 1101 b, 1103 b.
Πόρπημα : I 1216 a.
Πορπίς : II 1101 b.
Πορφύρα : I 1330 a; IV 769 b.
Πορφύραι : I 1167 b.
Πορφυρεῖα : IV 771 b.
Πορφυρεῖς : IV 771 a.
Πορφυρευταί : IV 771 a.
Πορφυρευτική : IV 771 b.
Πορφυρίς : I 150 a; V 538 b, 1024 b.
Πορφυροβαφεῖα : IV 771 b.
Πορφυροβάφοι : IV 771 b.
Πορφυροπῶλαι : IV 776 a.
Ποσειδαία : IV 602 a.
Ποσειδάνια : IV 68 a, 602 a.
Ποσειδανιασταί : V 260 b.
Ποσειδάων : IV 59 a.
Ποσειδεών : IV 59 b.
Ποσειδῶν : IV 59 a, b.
Ποσειδῶν αἰγαῖος : IV 67 b.
Ποσειδῶν αἴσιος : IV 68 a.
Ποσειδῶν ἁλυκός : IV 60 a.
Ποσειδῶν ἀμφίβαιος : IV 68 a.
Ποσειδῶν ἀσφάλειος : IV 60 a, 61 a, 67 a, b, 68 a.
Ποσειδῶν ἀσφάλιος : IV 61 a.
Ποσειδῶν βασιλεύς : IV 67 a.
Ποσειδῶν γαιάοχος : IV 67 b.
Ποσειδῶν γαιήοχος : IV 60 b.
Ποσειδῶν γενέθλιος : IV 67 b, 68 b.
Ποσειδῶν γενέσιος : IV 62 a, 67 a.
Ποσειδῶν γεραίστιος : IV 68 a.
Ποσειδῶν γιλαῖος : IV 68 a.
Ποσειδῶν δαμαῖος : IV 63 b, 66 b.
Ποσειδῶν δαμασίχθων : IV 61 a.
Ποσειδῶν δωματίτης : IV 67 b.
Ποσειδῶν ἑδραῖος : IV 60 b.
Ποσειδῶν εἰνάλιος : IV 60 a.
Ποσειδῶν ἐλάτης : IV 63 b, 66 a.
Ποσειδῶν ἐλελίχθων : IV 61 a.
Ποσειδῶν ἑλικώνιος : IV 63 a, 66 a, 67 b, 68 a.
Ποσειδῶν ἑλύμνιος : IV 68 a.
Ποσειδῶν ἐλύτιος : IV 68 a.
Ποσειδῶν ἐνιπεύς : IV 68 a.
Ποσειδῶν ἐννοσίγαιος : IV 61 a, 64 b.
Ποσειδῶν ἐνοσίχθων : IV 61 a.
Ποσειδῶν ἐπιλίμνιος : IV 61 b.
Ποσειδῶν ἐπόπτης : IV 67 a.
Ποσειδῶν ἐρεχθεύς : IV 61 a, 64 b, 66 a.
Ποσειδῶν ἐρίκτυπος : IV 60 a.
Ποσειδῶν ἐρισφάραγος : IV 60 a.
Ποσειδῶν εὐρίπιος : IV 68 a.
Ποσειδῶν εὐρυβίας : IV 60 a.
Ποσειδῶν εὐρυβόας : IV 60 a.
Ποσειδῶν εὐρυκρείων : IV 60 a.
Ποσειδῶν εὐρυμέδων : IV 60 a.
Ποσειδῶν εὐρυσθενής : IV 60 a.
Ποσειδῶν θαλάσσιος : IV 60 a.
Ποσειδῶν θεμελιοῦχος : IV 60 b.
Ποσειδῶν ἰατρός : IV 68 a.
Ποσειδῶν ἴμψιος : IV 63 b.
Ποσειδῶν ἱππηγέτης : IV 63 b.
Ποσειδῶν ἵππιος : II 145 b; III 670 b; IV 63 a, 64 a, 66 a, 67 a, 68 a.
Ποσειδῶν ἱπποθωντίς : IV 63 a.
Ποσειδῶν ἱπποκούριος : IV 63 a, 67 b
Ποσειδῶν ἱππομέδων : IV 63 a.
Ποσειδῶν κρηνοῦχος : IV 64 b.
Ποσειδῶν κυανοχαίτης : IV 60 a.
Ποσειδῶν κυνάδης : IV 66 a.
Ποσειδῶν κυρήτειος : IV 68 a.
Ποσειδῶν λαοίτας : IV 67 b.
Ποσειδῶν μέλανθος : IV 66 a.
Ποσειδῶν μεσοπόντιος : IV 60 a.
Ποσειδῶν μύκαλος : IV 63 a.
Ποσειδῶν νυμφαγέτης : IV 64 b.
Ποσειδῶν ὀσογώς : IV 68 b.
Ποσειδῶν παραπαναῖος : IV 65 a.
Ποσειδῶν πατήρ : IV 66 a.
Ποσειδῶν πατρογένειος : IV 68 a.
Ποσειδῶν πελαγαῖος : IV 59 b.
Ποσειδῶν πελάγιος : IV 60 a.
Ποσειδῶν πελλάνιος : IV 68 a.
Ποσειδῶν πετραῖος : IV 61 a, 64 a.
Ποσειδῶν πόντιος : IV 60 a.
Ποσειδῶν ποντομέδων : IV 60 a.
Ποσειδῶν πόρθμιος : IV 68 a.
Ποσειδῶν προσκλύστιος : IV 59 b, 67 a.
Ποσειδῶν ῥιζοῦχος : IV 64 a.
Ποσειδῶν σαλαμείνιος : IV 67 a.
Ποσειδῶν σάμιος : IV 67 b.
Ποσειδῶν σεισίχθων : IV 61 a.
Ποσειδῶν ταινάριος : IV 67 b.
Ποσειδῶν τεμενίτης : IV 68 a.
Ποσειδῶν τρόπαιος : IV 60 a.
Ποσειδῶν φράτριος : IV 65 b.
Ποσειδῶν φύκιος : IV 68 a.
Ποσειδῶν φυτάλμιος : IV 62 a, 66 a, 67 a, 68 a.
Ποσειδῶν χαμαίζηλος : IV 64 b.
Ποσειδῶν χθόνιος : IV 64 b.
Ποσειδώνια : IV 67 a.
Ποσιδᾶν : IV 59 b.
Ποσίδεια : IV 68 a, 602 a.
Πόσις : IV 59 b.
Ποσοιδᾶν : IV 59 b.
Ποταμοί : II 1191 a.
Ποταμοὶ κουροτρόφοι : II 1191 b.
Ποταμός : II 1524 b; IV 59 b, 143 a.
Ποταμός Ὠκεανός : I 478 b.
Ποτειδᾶν : IV 59 b.
Ποτειδαών : IV 59 b.
Ποτείδουν : IV 59 b.
Ποτήρ : III 1634 b.
Ποτήρια : II 103 b; V 411 b.
Ποτήρια χαλκιδικά : I 410 a.
Ποτήριον : II 373 a, b; III 591 a, 1634 b; IV 1114 a.
Ποτήριον ἐπίμηκες : I 1699 a.
Ποτήριον Νέστορος : IV 1159 b.
Ποτιδᾶν : IV 59 b.
Πότιμος : III 1301 b.
Πότνια κουροσόος : II 142 b.
Ποτνιάδες (αἱ θεαί) : I 1049 a.
Πότνιαι : I 1023 a; IV 692 a.
Ποτόν : IV 606 a.
Πότος : II 373 a; IV 59 b.
Πουλυνόη : IV 74 a.
Πούς : III 1624 a, 1728 a; IV 419 b.
Πούς ἄκρος : I 36 b.
Πούς στερεός : IV 796 a.
Πραγματευταί : V 260 a, 265 a.
Πραγματευτής : III 966 b.
Πραγματικός : III 859 a.
Πραιπόσιτος : III 208 b.
Πράκτορες : I 369 b, 743 a; IV 643 a, 707 b; V 438 b.
Πράκτωρ : V 597 a.
Πράμνιος : V 913 b.
Πράξεις : I 1198 b; III 86 b.
Πραξιδίκαι : III 696 a, 749 b.
Πραξιεργίδαι : II 860 b; III 801 a.
Πρασιά : III 276 b, 285 a.
Πράσινοι : III 209 b.
Πράσινον : I 1329 a; V 338 b.
Πράσιος : II 1467 a.
Πρᾶσις : IV 135 a, 703 b; V 68 b.
Πρᾶσις ἐπὶ λύσει : III 266 a, 355 a, 1943 a.
Πράσον : I 1149 b.
Πρειγευταί : I 1565 b.
Πρειγῆϊα Πορηΐω : III 1028 a.
Πρείγιστοι ἐπ' εὐνομίας : I 1565 a.
Πρεσβεία : II 1501 a; III 1025 a; IV 1554 b.
Πρέσβεις : I 368 a, 369 b, 370 a; III 758 b; V 210 a.
Πρέσβευμα : III 1025 a.
Πρεσβεύς : III 1046 b; IV 1582 b.
Πρέσβευσις : III 1025 a.
Πρεσβευταί : V 210 a.
Πρεσβευτής : III 1025 b, 1046 b; V 159 b.
Πρεσβυγενεῖς : II 1550 a,
Πρέσβυς : I 155 b, 709 b; II 652 a; III 1025 b; IV 103 b.
Πρεσβύτατοι : II 622 a.
Πρεσβύτεροι : III 624 b, 659 a.
Πρεσβύτης μακροπώγων : IV 411 b.
Πρῆξις : III 1746 a.
Πρηστήρ : II 1357 a; III 1874 b.
Πρῆστις : I 1163 b.
Πρίαπος : IV 645 b.
Πρῖνος : I 1155 a; III 371 b, 1250 b, 1440 a, 1629 b, 1630 a.
Πρίσγειες : III 1025 b.
Πρισμάτια : I 488 b.
Πρίστης : I 445 b; IV 1256 b.
Πρίστις : IV 657 a.
Πριστοί : III 1866 a.
Πρίων : IV 1255 b.
Πρίων λιθοπρίστης : IV 1538 a.
Προαγωγεία : III 809 b; IV 529 a.
Προαγωγείας : IV 658 a.
Προάγοντες : III 963 a.
Προάγων : II 242 a.
Προανατολὴ ἑῴα φαινομένη : I 501 a.
Προαρκτούρια : IV 673 a.
Πρόαρον : IV 658 b.
Προαύλια : III 1648 a; V 319 b.
Προβάλλεσθαί τινα : IV 659 b.
Προβασκάνια : II 985 a.
Πρόβατα δημόσια : IV 1272 a.
Προβατών : V 871 b.
Πρόβλημα βοεικόν : I 426 b.
Προβοκάτωρ : II 1585 b.
Προβολαί : I 387 b, III 594 b; V 201 b, 245 a, 685 a.
Προβολή : I 371 b, 917 a; II 966 a, 1657 a; III 1493 a; IV 658 b.
Προβόλια : III 596 b; V 684 b.
Προβοσκίς : II 536 a.
Προβούλευμα : II 1203 b, 1207 a; IV 1527 a; V 53 a.
Προβουλεύματα : I 541 a, 742 b.
Πρόβουλοι : I 1432 b; II 1503 b; III 757 a; IV 660 a.
Πρόβουλος : II 1200 a.
Προβώμια : IV 968 a.
Προγάμεια : III 1649 a.
Προγάμια : III 179 b, 674 a.
Προγαστρίδια : III 220 a.
Προγαστρίδιον : III 217 b.
Προγεῦσται : I 301 a.
Πρόγραμμα : I 742 a; V 597 a.
Προγύνασμα τοῦ πολέμου : IV 1031 a.
Προδανεισταί : IV 705 b.
Προδικία : I 237 a; IV 738 a.
Πρόδικοι : IV 668 b.
Πρόδικοι βουλᾶς : IV 660 a.
Πρόδικος : II 732 a; III 2041 b; IV 668 b.
Πρόδομος : II 339 a, 887 b; V 118 a, 761 b.
Προδοσία : I 387 a, 522 b; III 807 a; IV 529 a, 668 b.
Προδοσία νεωρίων : I 371 a.
Πρόδρομοι : II 894 b.
Προεδρία : I 237 a; III 625 a; IV 609 b, 672 b.
Πρόεδροι : I 740 b, 741 a; IV 100 a.
Πρόεδρος : I 740 b; V 265 a.
Προεισφέροντες : V 447 a.
Προεισφορά : I 288 b, 289 a, 290 a, 510 a; II 507 b; III 1096 a; IV 1527 b.
Προεξέδρη : II 880 a.
Προερανίστρια : III 584 a.
Προηγήσεις : I 497 a.
Προηγητής : III 1651 b.
Προηγούμενα : I 494 a.
Προηρόσια : III 2140 a; IV 673 a.
Προηρόσιοι : III 179 b.
Πρόθεσις : II 727 b, 1152 a, 1369 b.
Προθεσμία : III 1658 a; IV 625 a.
Προθύματα τῆς ἑορτῆς : II 57 b.
Πρόθυρα : I 887 b; V 761 b.
Πρόθυρα (τὰ) : II 339 a.
Προθυραία : III 48 b.
Προθύριος (ἐν) : I 168 b.
Πρόθυρον : II 344 a; III 604 a; IV 686 a; V 761 b.
Πρόθυσις : I 350 b, 351 a; V 99 a, 286 b.
Προϊκός : I 386 b.
Προῖξ : II 388 a.
Προκαταύλησις : V 306 a.
Πρόκλησις : II 503 b; III 764 a; IV 676 b.
Πρόκοιτος : I 1577 b.
Προκοιτών : V 885 a.
Προκόμιον : I 1362 a; II 376 a.
Προκόττα : I 1358 a.
Πρόκρισις : IV 1406 a.
Πρόκριτος τῆς νεότητος : IV 647 b.
Προκώνια : II 569 a; IV 907 b.
Προλογία : IV 680 b.
Πρόλογος : I 1422 a.
Προμαντεία : IV 220 a, 738 a.
Πρόμαντις : II 885 a.
Προμάχεια : IV 680 b.
Πρόμαχος : IV 680 b.
Προμετρηταί : I 369 a.
Προμετωπίδιον : I 252 a, 1523 a; II 376 a, 766 b, 1342 b, 1343 b.
Προμετωπίς : II 1342 b.
Προμηθεύς : IV 680 b.
Προμνάμων : III 175 b, 840 a, 1957 b.
Πρόμοχθοι : I 1342 b.
Πρόναος : III 931 b.
Προνόη : IV 74 b.
Πρόνοια : I 744 b; IV 715 b.
Προνόμια : V 319 b.
Προξενία : II 74 a; IV 609 b, 732 b.
Προξενητής : III 1758 a; IV 737 a.
Πρόξενος : III 295 a, 1757 b; IV 740 b; V 146 b.
Πρόοδος : IV 303 a.
Προοίμια : V 319 b.
Πρόπλασμα : IV 1489 b.
Προπνιγεῖον : II 1690 a.

Πρόπολις : I 305 a.
Πρόπολοι : I 758 b; II 11 b, 151 b, 1105 b; V 927 b.
Πρόπολος : II 1265 a.
Προπράτορες : III 1567 a.
Προπράτωρ : III 1758 a; IV 43 b, 737 a.
Προπύλαιον : II 344 a; III 605 a; IV 686 a.
Προπύλαιος : I 169 a.
Πρόπυλον : IV 686 a.
Προπωγώνιον : I 667 a.
Προπῶλαι : III 1567 a.
Πρόπωμα : I 1275 a.
Πρόῤῥησις : II 565 a, 852 a.
Προσαγγελία : V 406 b.
Προσαγόρευσις : IV 1059 a.
Προσγναθίδιον : II 1193 b.
Προσευχαί : III 623 b.
Προσήκοντα (τὰ) : III 1347 b.
Προσθαφαιρέσεις : I 498 b.
Πρόσθεσις : I 427 a, 498 b.
Προσκεφάλαια : III 1015 b.
Προσκεφάλαιον : I 1087 a, 1273 a; IV 766 b.
Προσκήνιον : III 1834 a; V 178 b.
Πρόσκλησις : I 262 a, 290 b; V 149 a.
Προσκλύστιος : IV 59 b.
Προσκύνησις : I 80 a; III 150 a.
Πρόσνευσις : I 496 b.
Προσόδιον : IV 702 b.
Πρόσοδοι : IV 702 b.
Πρόσοδος : III 1881 a.
Πρόσοδος πρὸς τὸν πολέμαρχον : IV 737 b.
Προσπίπτειν : I 81 a.
Πρόσπολος : V 31 a.
Πρόσρησις : II 565 a.
Πρόσταξις : I 427 a, 522 a, 524 a.
Προστάς : III 604 b.
Προστασία : III 965 b; IV 734 b.
Πρόστασις : I 986 b; IV 198 b, 686 a.
Προστάτας : II 1503 b; III 835 b.
Προστάτης : I 302 a, 323 a, 331 a, b; II 203 a, 628 b; III 300 a, 625 a, 1757 b; IV 358 b, 709 a, 1271 b, 1414 b; V 265 a, 1028 b.
Προστερνίδια : III 220 a.
Προστερνίδιον : I 666 a; II 766 b, 1432 b; III 217 b.
Προστηθίδιον : I 666 a; II 1458 a.
Προστίμημα : I 916 b; II 928 a; III 829 b; IV 527 b.
Πρόστιμον : V 263 a, 1038 b.
Προστρόπαιοι : I 17 b.
Προστρόπαιος : III 488 b.
Πρόστυμμα : V 339 b.
Πρόστυποι : I 801 a.
Πρόσυμνα : III 1102 b.
Προσφθεγκτήρια : I 261 b; II 383 a.
Προσχαιρητήρια : IV 661 a.
Προσῳδία : I 316 b.
Πρόσωπα : V 1053 b.
Πρόσωπα κωφά : III 211 b.
Προσωπεῖον : I 1548 a.
Πρόσωπον : I 35 b; III 217 a; IV 406 a.
Προτείχισμα : III 2037 a; IV 686 a.
Προτέλεια : III 179 b, 201 a, 450 a, 674 a, 1648 a.
Προτένθαι : I 301 a.
Προτήκτωρ : IV 710 a.
Προτίκτωρ : IV 710 a.
Προτίμησις : IV 714 a.
Προτομή : II 373 a; III 395 b; IV 865 b, 1470 a.
Προτρυγαῖα : I 1039 b; IV 715 b.
Προύμνη : I 1153 a.
Προῦνεικος : I 151 b.
Προϋποστυφή : V 339 b.
Προυσίας : IV 715 b.
Προφήτης : II 885 a; IV 218 a; V 265 a.
Προφῆτις : IV 126 a.
Προφθασία : IV 685 a.
Προφράγματα : II 343 b.
Προφυλακτικά : I 252 a.
Προχαριστήρια : IV 660 b.
Προχειροτονία : II 521 b.
Προχόη : II 373 a; IV 661 a.
Προχοΐδιον : II 373 a; IV 661 a.
Προχοΐς : IV 661 a.
Πρόχους : IV 159 b, 661 a.
Προχύται : IV 966 a.
Προχύτης : IV 661 a.
Προωμοσία : I 228 b, 240 b, 263 b; III 761 a.
Πρυλέες : II 888 a.
Πρύλις : IV 1032 b.
Πρυτανεία : I 262 b, 540 b; II 1202 b, 1655 b; III 795 b; IV 4 a, 741 b; V 744 b.
Πρυτανεῖον : I 371 a; IV 742 a; V 1009 a.
Πρυτάνεις : I 738 b, 740 b, 741 a; II 735 b.
Πρυτάνεις ναυκράρων : I 738 b.
Πρυτάνεις τῆς βουλῆς : I 738 b.
Πρυτανεύοντες : II 735 b.
Πρύτανις : I 371 b; II 700 a, 861 a; III 842 b, 1029 a; IV 743 a.
Πρύτανις νερτέρων : III 49 b.
Πρυτανῖτις : V 744 b, 750 b.
Πρωθώ : IV 74 a.
Πρωΐ : I 835 a; II 169 b.
Πρῳράτης : II 1674 a; III 345 b; IV 691 a.
Πρωρεύς : I 1229 b; II 1074 a; III 345 b; IV 691 a; V 453 a, 459 a.
Πρῶτα (τὰ) : IV 1453 b.
Πρωτάγρια : II 144 b; V 681 b.
Πρωταγωνιστής : III 214 a.
Πρωτεύρυθμος : V 261 a.
Πρωτεύς : IV 713 b.
Πρωτιάδαι : III 1624 b.
Πρωτίρανες : II 889 b.
Πρωτόκολλον : III 1177 b; V 7 b.
Πρωτόλεια : II 144 b; V 681 b.
Πρωτομέδεια : IV 74 b.
Πρωτομύσται : III 2141 b.
Πρωτοπορεία : III 799 a.
Πρωτοσπαθάριος : IV 1420 b.
Πρωτοστάτης : II 903 b.
Πρωτοστάται : I 1121 a.
Πταρμός : II 297 b.
Πτελέα : III 1252 a, 1628 a; V 866 b.
Πτέον : IV 279 b; V 721 a.
Πτερά : II 1435 a.
Πτερὰ θετταλικά : I 1115 a.
Πτέρνα : I 1635 b; V 353 b.
Πτέρνιξ : I 1146 b.
Πτερόν : V 103 a.
Πτέρυγες : II 766 a, 893 b; III 594 b, 1305 b.
Πτέρυγες θετταλικαί : I 1115 a.
Πτερύγιον : IV 851 b.
Πτερωταί : IV 997 b.
Πτῆσις : II 295 b.
Πτισάνη : I 1143 b; IV 606 b.
Πτισμός : V 328 a.
Πτιστικόν : V 328 a.
Πτολεμαῖα : IV 751 b.
Πτολίεθρον : III 854 a.
Πτόλις : III 854 a.
Πτύον : IV 279 b, 907 a; V 721 a.
Πτυχία : IV 1174 a.
Πτῶΐα : IV 751 a.
Πτῶος : III 984 a.
Πτωχεία : III 1710 a.
Πτωχός : III 294 a, 1710 a.
Πύαλος : IV 781 b.
Πυανέψια : IV 781 a.
Πύανοι : IV 963 a.
Πύανος : I 1144 a; II 497 b; IV 781 a.
Πυανόψια : I 727 b; V 237 b.
Πυγμαῖοι : IV 782 b.
Πυγμαῖος : IV 754 b.
Πυγμαχία : II 57 b.
Πυγμαχίη : II 55 b; IV 754 b.
Πυγμάχος : IV 754 b.
Πυγμή : I 1081 a; III 1728 a; IV 51 b, 188 a, 754 b.
Πυγών : III 1728 a.
Πυέλιον : IV 781 b.
Πυελίς : I 294 a; IV 781 b.
Πύελος : I 294 a, 650 a, b; II 1689 a; III 1317 a; IV 781 b.
Πυθαΐς : IV 792 b.
Πυθαϊσταί : II 884 b; IV 221 a.
Πυθαύλης : V 322 b.
Πυθία : II 131 b; IV 195 b, 784 b.
Πύθια Λητώεια : III 987 a.
Πυθιάς : IV 784 b.
Πυθιασταί : V 260 b.
Πύθιοι : II 885 a; IV 221 a.
Πύθιος : II 131 b; V 178 a.
Πυθμένες : I 430 a.
Πυθμήν : IV 434 b, 750 a.
Πυθόκλεια : IV 794 a.
Πυθόχρηστοι : IV 221 a.
Πυθόχρηστος : II 884 a.
Πυκνοῦν : V 169 a.
Πύκνωσις : IV 1076 b.
Πύκτης : IV 754 b.
Πυκτίον : V 2 b.
Πυκτοσύνη : IV 754 b.
Πυλαγόραι : I 236 a, 369 b, 540 a.
Πυλαγόροι : III 176 a.
Πύλαι : III 603 a.
Πυλαία : III 476 b, 838 b.
Πυλαία ἐαρινή : IV 1583 b.
Πυλαία ὀπωρινή : IV 1583 b.
Πυλεών : III 670 a, 674 a.
Πύλη : IV 581 b, 686 a.
Πύλη ἐνυάλιος : III 611 a.
Πύλη πολέμου : III 611 a.
Πυλίς : IV 584 a.
Πυλών : IV 583 b, 686 a.
Πυλώριον : II 344 a; III 603 a.
Πυλωροί : IV 583 b.
Πυλωρός : II 344 a; III 602 b.
Πύξ : IV 182 b.
Πυξίδιον : I 756 a; IV 794 a; V 2 a.
Πυξίον : V 2 a.
Πυξίς : I 756 a; IV 794 a.
Πυξὶς χαλκῆ : IV 1351 b.
Πυξογραφεῖον : I 756 a.
Πύξος : I 756 a; III 291 b, 1243 b; IV 794 a.
Πῦρ ἄσβεστον : I 348 b.
Πυρά : II 372 a.
Πυράγρα : I 784 b; II 1239 b, 1240 a.
Πυράγρη : II 1239 b.
Πυραμίδες : IV 962 b.
Πυραμοῦς : I 1099 a; III 868 b.
Πυργηδόν : III 194 b.
Πυργίσκος : I 432 a, 433 a.
Πυργίτης : I 1160 b.
Πύργοι : III 856 b; V 546 b.
Πυργοποιία : III 2034 a.
Πύργος : I 39 b; II 1341 b; IV 686 a, 907 b; V 544 b, 551 a, b.
Πυργωτός : V 538 b.
Πυρεῖα : III 371 a.
Πυρεῖον : II 372 a.
Πυρευτική : IV 491 a.
Πυρή : II 1369 b.
Πυρῆνες : I 1156 a.
Πυρία : I 649 b, 650 a; II 1690 a; III 371 a.
Πυρίαμα : I 649 b; II 1690 a.
Πυριατήριον : I 649 b; II 1690 a.
Πυριάτης : I 933 a.
Πυριγενής : I 601 a.
Πυρίεφθος : I 933 a.
Πυρίμαχος : II 1087 a.
Πυρκαιά : I 386 b; III 447 b; IV 134 b, 529 a.
Πυρκαϊή : II 1369 b.
Πυρνόν : IV 494 a.
Πυρόεις : I 483 b.
Πυρομαντεία : II 299 b.
Πυρός : I 1035 a; II 1343 b; IV 907 b.
Πυρὸς ἄλευρίτης : IV 907 b.
Πυρὸς δίμηνος : IV 908 a.
Πυρὸς ὄψιος : IV 907 b.
Πυρὸς πρώϊος : IV 907 b.
Πυρὸς σεμιδαλίτης : IV 497 b.
Πυρὸς σητάνιος : II 1343 b; IV 497 b.
Πυρὸς τριμηνιαῖος : II 1343 b.
Πυρὸς τρίμηνος : IV 908 a.
Πυρπόλος : I 605 b.
Πυῤῥητιάδαι : II 860 b.
Πυῤῥίχη : I 221 a; IV 310 a.
Πυῤῥιχισταί : I 1118 b, 1119 a.
Πυῤῥωνιασταί : V 261 a.
Πυρσεία : IV 1334 a.
Πυρσός : IV 1334 a.
Πυρφόροι : I 540 a; III 1610 b, 1611 a.
Πυρφόρος : I 172 b, 1035 a, 1070 b; II 1027 b; III 2009 b; IV 784 a.
Πυρώλοφοι : I 1506 a.
Πυτία : I 932 a.
Πυτίνη : III 907 b.
Πώγων : I 667 a.
Πωγωνοφόρος : I 1166 b.
Πωληταί : I 369 b; II 65 a; III 1833 a; IV 542 a.
Πωλητήριον : I 371 a; IV 542 a.
Πῶλοι : IV 1467 a.
Πώλυψ : I 1167 b.
Πῶμα : I 362 b; IV 427 b.
Πώμασι : I 249 b.
Πῶρος : III 931 b; IV 1138 b, 1537 a.

P

Ῥάβδοι : I 1251 a; V 736 b.
Ῥάβδοι κρανεῖναι δορατοπαχεῖς : V 684 b.
Ῥαβδομαντεία : II 301 b.
Ῥαβδονόμοι : I 150 a.
Ῥαβδονόμος : III 1239 a.
Ῥάβδος : I 639 a; II 1581 b; III 1390 b, 1804 b, 1807 a; IV 278 a, 897 b, 1173 a, 1534 a; V 925 a.
Ῥάβδος καμπύλη : IV 368 b.
Ῥάβδος κοτταβική : III 867 a.
Ῥάβδος χρυσείη : IV 1147 a.
Ῥάβδου ἀνάλησις : IV 861 a.
Ῥαβδοῦχοι : I 150 a, 1418 b; II 1156 b; IV 860 b; V 737 b.
Ῥαβδοῦχος : III 1239 a; IV 861 a.
Ῥαβδοφόροι : I 1418 b; III 2141 a; IV 860 b; V 737 a.
Ῥαβδοφόρος : III 1239 a; IV 179 b, 861 a.
Ῥάβδωσις : IV 1535 a.
Ῥαβδωτοί : V 170 b.
Ῥάδις : IV 809 b.
Ῥαίνειν : V 359 a.
Ῥαιστήρ : I 784 b; II 1239 b; III 1561 a.
Ῥάκος : V 414 b, 416 a.
Ῥάμμα : IV 1173 a.
Ῥάμνος : III 371 b.
Ῥαμνουσίς : III 56 a.
Ῥάπα : V 302 b.
Ῥαπανία ἄγρια : I 1147 b.
Ῥαπαῦλαι : V 302 b.
Ῥαφανίδωσις : I 84 b; III 455 a.
Ῥαφανίς : I 1147 a.
Ῥάφανος : I 1147 a.
Ῥάφανος ἄγρια : I 1147 b.
Ῥάφανος λειόφυλλος : I 1147 b.
Ῥάφανος οὔλη : I 1147 b.

Ῥαφιδοθήκη : I 62 a.
Ῥαφίς : I 61 a, b.
Ῥαψωδία : II 475 a.
Ῥαψῳδομαντεία : II 302 a.
Ῥαψῳδός : IV 861 a.
Ῥαψωιδός : III 2010 a.
Ῥέα : I 1677 b; III 48 a.
Ῥέη : I 1677 b.
Ῥεία : I 1677 b.
Ῥείη : I 1677.
Ῥειτοί : II 564 a.
Ῥήγεα : III 1014 b.
Ῥηναία : I 477 a.
Ῥῆσις : V 392 b.
Ῥητιάριος : II 1585 b.
Ῥήτρα : II 1198 a; IV 863 a.
Ῥητροφύλακες : III 1957 a.
Ῥίεια : IV 65 b, 863 b.
Ῥιζάγρα : II 1241 a.
Ῥιζίας : IV 1337 b.
Ῥίνη : I 1163 a; III 1254 b; V 336 b.
Ῥίνημα : III 1255 a.
Ῥινοκέρως : I 692 a.
Ῥινοπύλη : IV 584 a.
Ῥιπίδιον : II 1149 b.
Ῥιπίς : II 376 b, 1149 b, 1150 b, 1152 a.
Ῥιπὶς πτερίνα : II 1151 a.
Ῥίσκοι δερματικοί : V 176 a.
Ῥίσκος : IV 869 b.
Ῥίψασπις : I 323 a.
Ῥοά : IV 912 b.
Ῥοάς : V 919 a.
Ῥοδάνη : V 166 a.
Ῥοδιασταί : V 261 a.
Ῥοδισμός : V 264 b.
Ῥοδίτης : V 921 a.
Ῥοδοδάφνη : III 291 b.
Ῥοδόδενδρον : III 291 b.
Ῥοδόμελι : III 1705 b.
Ῥόδον : III 292 b; IV 913 a.
Ῥόδος : IV 1378 a.
Ῥοδωνία : III 277 a, 293 a.
Ῥοία : I 594 a.
Ῥοιή : IV 912 b.
Ῥοκάνα : V 416 b.
Ῥόμβος : I 1167 a; III 1517 a; IV 863 b, 864 b.
Ῥομφαία : IV 865 a.
Ῥόπαλον : I 1237 a; II 887 b; III 116 a; IV 1115 b, 1116 a; V 560 b.
Ῥοπή : III 1909 a.
Ῥόπτρον : II 344 a; III 605 b; V 560 b.
Ῥουσαία : V 1037 b.
Ῥουσία : V 1037 b.
Ῥύγχος : I 1159 b; IV 895 b.
Ῥυθμογραφία : II 475 b, 635 b; III 1903 a, 2085 a.
Ῥυκάνη : IV 898 a.
Ῥῦμαι : V 781 a.
Ῥυμάρχης : V 778 a.
Ῥυμβίον : IV 864 b.
Ῥύμβος : I 1697 a; IV 863 b.
Ῥύμη : V 778 a.
Ῥύμματα : I 649 a; III 999 b; IV 1063 a; V 591 a.
Ῥυμοί : IV 1304 a.
Ῥυμός : I 354 a, b, 1367 a; III 663 a.
Ῥυμὸς πρῶτος : I 1367 b.
Ῥύπος : IV 1327 b.
Ῥυπτικά : III 999 b; IV 1963 a.
Ῥύσια : II 1204 a; IV 486 b.
Ῥυτά : IV 866 b, 867 a.
Ῥυταγωγεύς : II 1154 a; III 1 b.
Ῥυτήρ : II 1154 a; III 1 b.
Ῥυτίον : V 1038 a.
Ῥυτόν : II 373 a; IV 865 b, 866 b.
Ῥώμα Νικοφόρος : IV 876 b.
Ῥωμαῖα : IV 878 a.
Ῥωμαῖοι : III 135 b.
Ῥῶμος : IV 892 a.
Ῥῶπος : III 1733 b.

Σ

Σαβαζιασταί : V 261 a.
Σαβάζιος : IV 929 a, b.
Σάβανα γαλλικά : IV 929 a.
Σαβάνιον : IV 929 a.
Σάβανον : IV 929 a.
Σαβαώθ : III 1505 b; IV 929 b.
Σαββατεῖα : III 623 b.
Σάγδας : V 595 a.
Σαγηνεύς : IV 852 b.
Σαγηνευτής : IV 852 b.
Σαγήνη : IV 850 b, 852 b.
Σάγμα : I 1253 b; IV 1007 a.
Σαγματοποιός : IV 1007 b.
Σάγος : IV 1008 a; V 767 a.
Σαδράπης : IV 1077 b.
Σαίρα : II 377 b.
Σάκκινας ὑλιστήρ : IV 933 b.
Σάκκιον : IV 932 b; V 767 a.
Σακκοπήρα : IV 932 a.
Σακκοπλόκος : IV 930 b.
Σάκκος : I 1332 a; III 816 a; IV 932 a, b, 933 a, b; V 741 b, 920 b.
Σακκοφόρος : IV 930 b.
Σάκος : I 1250 b; II 888 a; III 595 a; IV 932 a, b.
Σακριλέγιαν : IV 985 b.
Σάκτας : IV 932 b.
Σάκχαρι : I 931 b.
Σάκχαρον : IV 931 a, b, 932 a.
Σακχυφαντής : III 813 b; IV 933 b.
Σαλακονδεῖτον : IV 1011 a.
Σαλαμινία : V 459 b.
Σαλαμίνιοι : II 860 b.
Σάλαξ : III 1853 a, 1863 a.
Σαλία : IV 421 b.
Σάλπη : I 1166 b.
Σάλπιγγες : I 1512 b.
Σαλπιγκταί : II 903 a.
Σαλπιγκτής : IV 183 b
Σάλπιγξ : III 2079 b; V 522 b, 524 b.
Σάλπιγξ στρογγύλη : I 1512 b.
Σαλπικτής : II 58 a.
Σαλπιστής : III 2010 a; IV 296 a.
Σαλπιστικά : V 318 a.
Σάμβαλον : IV 1387 a.
Σαμβῦκαι : IV 211 a.
Σαμβύκη : III 1449 a; IV 1061 b.
Σαμβυκίστριαι : III 1826 b.
Σαμιάριος : IV 1062 a.
Σαμοθρακισταί : V 259 a, 261 a.
Σαμοθράκη : I 761 b.
Σάμος : I 761 b.
Σάμψυχον : I 1521 b.
Σάνδαλα : I 362 a.
Σάνδαλα πέδιλα : V 767 a.
Σανδάλια : I 713 b, 1558 b.
Σανδάλια ταυρεῖναι : IV 1389 b.
Σανδάλια τυρρηνικά : V 768 a.
Σανδάλια τυρρηνιαυργῆ : IV 1389 a; V 768 a.
Σανδάλιον : II 1453 b; IV 1387 a.
Σάνδαλον : III 1517 a; IV 1387 a.
Σανδαράκη : I 1329 b; V 713 b.
Σανίδες : III 393 a, 604 a; V 333 b.
Σανίδιον : II 763 a; III 265 a; IV 864 b; V 4 a.
Σανίς : I 177 b, 917 b; II 763 a; III 265 a, 673 a, 1403 a; V 42 a.
Σανὶς ἀγυρτική : I 170 a.
Σαννάκρα : IV 1062 a.
Σάγγας : IV 1062 b.
Σαννίων : IV 1062 b.
Σαόννησος : I 761 b.
Σάος : I 761 b.
Σαπέρδης : I 1166 a.
Σάπφειρος : II 1467 a.
Σάπων : IV 1063 a.
Σαπώνιον : IV 1063 a.
Σαράβαρα : V 767 b.
Σαράγαρον : IV 1077 a.
Σαραπιασταί : V 261 a.
Σαραπίεια : IV 1063 a; V 265 b.
Σάραπις : IV 1249 a; V 767 b.
Σαργός : I 1166 a.
Σάρδιος : II 1467 a.
Σαρδόνυξ : II 1467 a.
Σάρι : I 1148 b; III 1251 a, 1632 b.
Σάρισα : III 33 b.
Σάρισσα : II 906 a; III 33 b; IV 1076 a.
Σαρισσοφόροι : II 906 b.
Σαρκοφάγος : IV 1064 b.
Σάρξ : III 1242 b.
Σάρος : IV 1122 b.
Σάρωθρον : IV 1122 b.
Σαρώνια : IV 1077 a.
Σατράπαι καὶ βασιλεῖς : IV 1078 a.
Σατραπεία : IV 1078 a.
Σατράπης : IV 1077 b, 1078 a.
Σατύρα : III 1488 a.
Σατυρογράφος : IV 1103 b.
Σάτυροι : IV 1090 b; V 387 a.
Σάτυρος ἀγένειος : IV 410 a.
Σάτυρος γενειῶν : IV 410 a.
Σάτυρος πολιός : IV 410 a.
Σαυνία : II 377 a.
Σαυνίον : III 594 a; V 739 a, 740 a.
Σαυρομαντικός : III 1310 b.
Σαῦρος : I 695 b, 1164 b.
Σαυρωτήρ : III 34 a, 1484 b; IV 1106 a.
Σαώ : IV 74 a.
Σαώκη : I 761 b.
Σαωκίς : I 761 b.
Σαώτης : III 1103 a.
Σεβάσμια : I 561 a.
Σεβαστά : I 561 b; IV 1163 a.
Σεβαστεῖα : I 811 a; IV 1163 a.
Σεβαστεῖον : III 847 a.
Σεβαστῆον : IV 1163 b.
Σεβαστός : I 561 b; IV 891 a.
Σεβαστοφάντης : II 1429 a.
Σεβήρεια : IV 1285 b.
Σειλήνιος : III 2139 a.
Σειληνὸς πάππος : IV 410 a.
Σείρ : III 1386 a.
Σειρά : I 968 b; IV 848 a.
Σειραῖος : III 201 a.
Σειρασφόροι : I 1641 a.
Σειρῆνες : IV 1353 a.
Σειρικάριος : IV 1254 b.
Σείριος : III 1386 a.
Σειρός : II 1651 b.
Σειροφόροι : I 1641 a.
Σεισάχθεια : I 535 b; II 857 a, 1215 b; IV 1175 b, 1265 a.
Σείστρον : IV 1355 b.
Σεκούτωρ : II 1584 b.
Σέκρετον : IV 1164 b.
Σέλας : III 56 b, 1386 a.
Σέλας παγκρατές : V 987 b, 988 b, 992 a, 999 a.
Σελευκεία : IV 1179 a.
Σελῆναι : IV 962 b.
Σελήνη : I 832 b; III 1386 a, 1718 a.
Σελήνια : I 255 b.
Σεληνίς : I 847 b.
Σεληνόβλητοι : II 133 a.
Σελίδες : III 1177 b.
Σέλινον : I 770 a, 1439 b; II 899 b; III 591 a; IV 52 a.
Σέλις καμπύλη : V 60 a.
Σελλοί : III 698 a.
Σεμέλη : I 600 b.
Σεμέλη κουροτρόφος : I 602 b.
Σεμίδαλις : I 1443 a; II 1614 b.
Σεμναί : I 1023 a; IV 692 a.
Σεμνή : I 600 b, 1048 b.
Σεμνοτάτη : I 1046 a.
Σένζον : IV 1455 b.
Σεουήρεια : IV 1285 b.
Σεπτήριον : IV 1206 b.
Σέραπις : IV 1248 a.
Σέρις : I 1146 a.
Σερίφιον : I 1146 a.
Σέριφος : II 985 a.
Σηκός : III 2005 a; IV 529 a, 915 a, 1448 a; V 105 a.
Σηκός μυστικός : II 561 b.
Σήκωμα : II 874 b; IV 547 b, 1176 b.
Σῆμα : II 279 a; IV 1213 a, 1370 a, 1480 a; V 271 b, 533 a, b, 534 a.
Σῆμα αἰπύ : V 222 a.
Σημαία : I 1287 b; II 912 a; III 1048 a; IV 1316 b.
Σήματα : I 1252 a; IV 1068 a, 1480 b; V 533 a, b, 534 a, 659 b.
Σημαχίδαι : II 860 b.
Σημεῖα : I 1242 b, 1252 a; II 293 b; III 1186 b; IV 44 a.
Σημεῖα ἐσημερινά : I 483 a.
Σημεῖα τροπικά : I 483 a.
Σημειογράφος : IV 105 b, 1134 b.
Σημεῖον : I 741 b; II 521 a; III 1897 a; IV 104 b, 1309 a; V 126 a.
Σημεῖον ἀγκύρας : I 267 b.
Σημύδα : III 1251 a, 1632 b; V 866 b.
Σηπία : I 1167 a.
Σήρ : IV 1251 b.
Σηρικόν : IV 1251 b.
Σηρικοποιοί : IV 1254 a.
Σησαμοῦς : III 868 b.
Σῆσις : IV 907 a.
Σηστός : III 1834 a.
Σῆστρον : IV 907 b.
Σητάνειος : V 260 b.
Σιαλιστήρια : II 1337 b.
Σιβουρήσιοι : III 625 a.
Σίβυλλα : IV 1288 a.
Σίβυλλα Δελφίς : II 139 a.
Σιγαλόεις : V 280 b.
Σιγγιλίων : IV 1346 b.
Σιγιλλίων νουμμεδικός : IV 1346 b.
Σιγιλλίων νωρικός : IV 1346 b.
Σιγιλλίων ταλλικός : IV 1346 b.
Σιγιλλίων φρυγιακός : IV 1346 b
Σίγλος : IV 1302 a.
Σιγύνα : IV 1336 b.
Σίγυννος : III 597 a.
Σιδάρεοι : V 23 a.
Σίδη : IV 912 b.
Σιδηρᾶ φάρια : I 1627 a.
Σιδηρεύς : II 1090 a.
Σιδήριον : III 926 b.
Σίδηρον : IV 997 b.
Σίδηρον ἰνδικόν : I 1583 a.
Σίδηρος : II 1074 b.
Σιδηρουργεῖα : II 1086 b.
Σιδηρουργοί : II 1086 b.
Σίκα : IV 1300 a.
Σικελικός (ὁ) : IV 412 a.
Σίκινις : IV 1106 a.
Σίκιννις : I 1424 a; III 2081 a; IV 1041 a, 1106 a.
Σικιννοτύρβη : IV 1041 a.
Σίκλος : IV 1302 a.
Σικυὸς πέπων : I 1156 a.
Σικυὸς ὦμός : I 1156 a.
Σικυώνια : IV 1302 b.
Σιληνοί : IV 1090 b.
Σιλίγιον : II 1343 b.
Σιλλικύπριον : IV 162 b.
Σίλλυβος : III 1179 b.
Σίλυβον : I 1146 b.
Σιλφιομάψιρς : IV 1337 b.
Σίλφιον : IV 1337 b.
Σίλφιον βάττου : IV 1338 b.
Σίμβλος : I 304 b; III 1791
Σιμικίνθια : IV 224 b.
Σιμίκιον : III 1449 b.
Σιμφδός : III 1902 b.
Σίναπι : I 1439 b.
Σινδόνες : I 1362 a.

Σινδόνος βυσσίνης : IV 1346 b.
Σινδονυφές : III 1580 a.
Σινδών : IV 1346 a; V 354 b.
Σινώπιον : IV 1249 a.
Σίπαρος : IV 1565 a.
Σίραιον : V 920 b.
Σιρηκάριοι : IV 1254 a.
Σίριον : IV 606 b.
Σιρός : I 916 ā; IV 907 b.
Σίσαρον : I 1147 a.
Σισύμβριον : I 1521 b.
Σισύρα : IV 372 a, 1357 a.
Σίσυρνα : IV 1357 ā; V 767 a.
Σῖτα : IV 907 b.
Σιτηγία : III 2043 b.
Σιτηρά : II 1343 b; IV 907 b.
Σιτηρέσιον : I 1169 a; II 895 a; V 453 a.
Σίτησις δημοσία : I 172 b, 741 ā.
Σίτησις ἐν Πρυτανείῳ : III 1645 b; IV 1357 a.
Σιτικά : V 438 a.
Σιτοβολών : IV 907 b; V 872 ā.
Σιτοδοσίαι : II 122 b.
Σιτολόγοι : V 439 a.
Σιτομέτραι : I 369 a.
Σῖτος : I 1035 a, 1142 a; II 730 a, 895 a; III 66 b, 166 ā, 1791 b; IV 494 a, 907 b.
Σιτοφυλακεῖον : III 268 a; IV 1357 b.
Σιτοφύλακες : IV 1357 a.
Σιττάκη : I 703 b.
Σίττας : I 703 b.
Σιτώδη : II 1343 b; IV 907 b.
Σιτῶναι : I 369 b, 370 a, 737 b, 1614 b; III 2042 b.
Σιτώνης : III 1552 a.
Σιτωνία : III 1797 a.
Σίφων : IV 1347 b.
Σιφωνάτωρ : IV 1352 b.
Σκαλεία : IV 905 b.
Σκαλεύς : IV 905 b.
Σκαλίας : I 1146 b.
Σκαλίς : IV 905 b, 1076 ā, 1361 a.
Σκαλιστήριον : IV 1361 ā.
Σκαλλίον : IV 1360 b.
Σκάμμα : II 1691 b; IV 1056 a.
Σκάμματα : IV 1036 a.
Σκανά : V 117 b.
Σκαπάνη : II 1701 a; IV 279 a, 911 a, 1075 b, 1361 ā.
Σκαπέρδα : II 1700 ā; IV 1360 b.
Σκάφαι : IV 307 ā.
Σκάφαι ὑπηρετικαί : IV 601 b.
Σκαφεῖα : IV 1114 b.
Σκαφεῖα κοιλανόμενα : III 372 a.
Σκαφεῖον : IV 279 a, 1114 ā, 1115 a, 1361 ā; V 1025 b.
Σκάφη : I 650 a, 1588 a; II 373 a; III 1878 b; IV 1113 a, b.
Σκαφηφορία : IV 1113 b.
Σκαφηφόρος : IV 307 a, 1113 b.
Σκαφίον : I 521 a, 1360 a; II 373 a; III 801 b; IV 1114 ā, 1115 a.
Σκαφίον Ἀσκληπιακόν : IV 1114 a.
Σκαφίον μικύθειον : IV 1114 a.
Σκαφίον πλατύ : IV 1361 a.
Σκαφίον στησίλειον : IV 1114 a.
Σκαφίον φιλωνίδιον : IV 1114 ā.
Σκαφίς : IV 1113 a, 1114 ā, b; V 1025 b.
Σκάφος : IV 1113 a, b.
Σκάφος ὑπηρετικόν : IV 1113 b.
Σκέλη : I 39 b; III 2036 a.
Σκέπαρνον : I 464 b; V 334 a.
Σκεύη : I 327 ā; III 1792 a; IV 1063 a; V 334 a, 461 a.
Σκεύη ἁλιευτικά : IV 489 b.
Σκεύη κρεμαστά : III 183 b.
Σκεύη ξύλινα : III 183 b.
Σκευοθῆκαι : IV 596 a.
Σκευοθῆκαι ξύλιναι : I 1227 ā.
Σκευοθήκη : I 431 ā.
Σκευοποιΐα : IV 414 a.
Σκευοποιοί : II 247 a.
Σκεῦος : IV 1063 a.
Σκευοφόρα : II 908 a.
Σκευοφόριον : IV 1063 b.
Σκευοφόροι : I 852 b; II 891 b.
Σκευοφόρος : IV 1063 b.
Σκευοφόρος ἀκόλουθος : IV 1063 a.
Σκευῶν (περὶ τῶν) : V 464 ā.
Σκηναί : II 907 b.
Σκηνάς (τὰς ἐπάνω) : V 188 a.
Σκηνή : III 9 b, 162 ā; IV 504 b, 1332 a; V 8 ā, 116 ā, 178 b, 199 a, 584 a.
Σκηνῆς (ἀπὸ) : V 390 a.
Σκηνικός : III 2086 b.
Σκηνογραφία : V 199 b.
Σκηνοθήκη : V 188 a.
Σκηπτουχία : IV 1118 b.
Σκηπτοῦχοι : II 151 b, 1503 ā; IV 1115 a.
Σκῆπτρον : I 639 a; III 1807 a; IV 1115 a, b, 1117 a.
Σκῆπτρον παπυροειδές : IV 1117 a.
Σκῆπτρον πατρῷον : IV 1115 a.
Σκῆπτρον χειροποίητον : I 639 b.
Σκήψεις : V 454 b, 460 b, 461 a, b, 462 ā, b, 463 a, 464 a.
Σκῆψις : II 1656 a.
Σκιά : I 486 a, 1279 a; IV 1361 b; V 583 a, 590 a.
Σκιάδειον : IV 1361 b; V 583 a.
Σκιάδες : I 639 b; III 803 a; V 117 a, 272 a.
Σκιαδεύς : I 1166 a.
Σκιάδιον : II 1149 b; V 583 a, 590 ā.
Σκιάδος (ὁ ἐπὶ) : I 172 b.
Σκιαθήρας : I 485 b.
Σκιάθηρον : I 485 b.
Σκίαινα : I 1166 a.
Σκιαμαχία : II 1581 b.
Σκιέρεια : II 137 ā; IV 1361 b.
Σκιμπόδιον : III 1020 ā; IV 1122 a.
Σκίμπους : IV 1122 a.
Σκινδαψός : III 1451 a.
Σκινίς : I 1166 a.
Σκιοθήρας : I 485 b.
Σκιοθήριον : III 257 a.
Σκιόθηρον : I 485 b.
Σκιομαντεία : II 308 b.
Σκιομαχία : IV 758 a.
Σκίπων : I 639 ā.
Σκίρα : IV 1361 b.
Σκιραφεῖα : V 126 a.
Σκιραφευταί : V 126 a.
Σκιρῖται : II 891 a.
Σκίρον : IV 1361 b; V 583 a.
Σκιροπαίκτης : IV 628 a.
Σκιροφόρια : IV 1361 b.
Σκίρρος : II 606 b.
Σκιρτητής : IV 298 b.
Σκίρτος πυρρόγενειος : IV 410 a.
Σκόλια Ἀττικά : IV 1363 a.
Σκόλιον : IV 1362 a.
Σκόλλυς : I 1358 b; V 356 b.
Σκολόπαξ : I 1162 a.
Σκόλοπες : I 941 b.
Σκόλοψ : I 1573 a.
Σκολύθριον : IV 1111 b.
Σκόλυμος : I 1146 b.
Σκόμβρος : I 1164 b.
Σκοπαί : V 546 b.
Σκοπιάζοντες : III 584 b.
Σκοπιωρός : IV 491 b.
Σκοποί : II 904 b.
Σκοπός : IV 491 b.
Σκοπὸς πεζῶν : III 597 b.
Σκόροδον : I 1067 ā, 1149 a.
Σκοροδόπρασον : I 1149 a.
Σκορπίδια : I 388 a.
Σκορπίοι : V 363 b.
Σκορπίος : I 1165 b, 1358 b; V 1046 a.
Σκότιοι : I 131 b.
Σκότιος : II 463 a.
Σκουτέλλιον : IV 1156 b.
Σκρίμωνες : III 1689 a.
Σκυβελίτης : V 913 b, 920 b.
Σκύθαι : I 369 a; II 92 ā, 894 a.
Σκῦλα : V 497 a, b.
Σκυλάκιον : I 877 b; IV 960 b.
Σκυλακοτρόφος : I 883 ā.
Σκύλαξ : I 877 b; IV 960 b.
Σκύλλα : IV 1156 b.
Σκυλοφόρος : V 508 a.
Σκύπφος : IV 1159 a.
Σκῦρον : V 780 b.
Σκυταλεῖαι : V 312 b.
Σκυτάλη : I 639 ā, 641 ā; II 708 b; IV 1161 a.
Σκυτάλιαι : V 311 b.
Σκυτεύς : IV 1570 a.
Σκυτοδέψης : II 949 a.
Σκυτοδεψική : I 1505 b.
Σκῦτος : I 1508 a; II 1153 b, 1154 b; III 1301 b; IV 1570 a.
Σκυτοτομεῖον : IV 1570 ā.
Σκυτοτομία : IV 1570 ā.
Σκυτοτόμιον : IV 1570 a.
Σκυτοτόμοι : I 1508 b; II 949 a.
Σκυτοτόμος : III 1302 a; IV 1570 a.
Σκυφίος : IV 64 a, 65 a.
Σκύφοι Ἡρακλεωτικοί : IV 87 b, 1160 a.
Σκύφοι ὀνύχινοι : IV 1160 a.
Σκύφος : I 1202 a; II 373 b; IV 1159 a. b.
Σκύφος δουράτεος : IV 1159 b.
Σκύφος εὐρύς : IV 1160 a.
Σκύφος Ἡκρηλεωτικός : IV 1160 a.
Σκύφος κεράμεος : IV 1159 b.
Σκύφος Νεστόρειος : IV 1159 b.
Σκύφος ὀνύχινος : IV 1160 ā.
Σκύφος οὐατόεις : IV 1159 b.
Σκύφος παναθηναϊκός : IV 1160 a.
Σκύφος τριλάγυνος : IV 1160 a.
Σκωπαῖος : IV 1 a.
Σκωρία : II 1089 b; III 1865 a.
Σκώψ : III 1899 b.
Σμαινίς : I 1166 a.
Σμάραγδος : I 1134 a.
Σμαρίς : I 1166 a.
Σμήγματα : I 649 a; IV 1063 a.
Σμήκτης : IV 768 a.
Σμήνη : I 304 b.
Σμῆνος : III 1701 b.
Σμηνουργός : III 1709 a.
Σμικρά : III 866 b.
Σμῖλαξ : I 623 a, 1521 b; II 291 b, 1251 a, 1632 a; V 713 a.
Σμίλη : I 791 b; III 2012 ā; IV 1110 b, 1111 a, 1419 b, 1570 b; V 335 a.
Σμιλίον : III 2012 a; IV 1570 b.
Σμίνθια : IV 1365 b.
Σμινθιών : IV 1365 b.
Σμινύη : I 709 a; IV 1076 a.
Σμύραινα : I 1164 b.
Σμύρις : II 1469 ā; IV 1109 ā.
Σόβη : II 1152 a; III 2070 b.
Σόγχος : I 1146 a.
Σόλος : II 277 b.
Σόλος αὐτοχόωνος : II 1081 b.
Σόραπις (ὁ) : IV 1249 a.
Σορός : IV 1064 b.
Σουδάριον : IV 223 b.
Σούκινος : II 531 b.
Σούσινον : V 594 b.
Σοφίαι : IV 845 ā.
Σοφίσματα : I 1501 a.
Σπάδιξ : III 1451 a.
Σπάδιον : IV 1450 b.
Σπάθη : II 1585 b, 1600 b; IV 1419 b; V 167 b.
Σπαθητόν : V 167 b.
Σπαθηφόροι : III 1893 b.
Σπαθίον : IV 1419 b.
Σπαθίς : IV 1419 b; V 167 b.
Σπαθομήλη : IV 1419 b.
Σπαραγμός : III 1485 b; V 284 b.
Σπάργανα : I 1561 b.
Σπάργανον : II 979 a.
Σπαργάνωσις : II 979 a.
Σπάρτα : III 1015 b.
Σπάρτη : IV 847 a.
Σπαρτοπλόκος : IV 847 a.
Σπαρτοπόλιος : IV 408 b.
Σπαρτοπώλης : IV 847 a.
Σπάρτος : V 866 b.
Σπεῖρα : I 1089 a, 1287 b, 1341 b; III 1048 ā; IV 755 a; V 258 b, 375 b, 771 a.
Σπεῖρα φαλαγγιτική : II 942 a.
Σπειράρχος : V 265 a.
Σπειρίον : V 767 a.
Σπειροκέφαλον : I 1341 b.
Σπειροπῶλις : V 771 a.
Σπειῶ : IV 74 a.
Σπέρμα τῶν μήλων : I 1607 a.
Σπέρματα δημήτρια : I 1035 b.
Σπέρματα δημητριακά : IV 907 b.
Σπερμεῖη : I 1035 b.
Σπευσανδρίδαι : II 860 b.
Σπευσίνιοι : I 369 a; II 92 a.
Σπήλαιον : I 91 b.
Σπηλαῖτης : III 124 a.
Σπιθαμή : III 1728 a; IV 420 a, 1440 a.
Σπίνος : I 1160 b.
Σπλάγχνα : III 24 ā; IV 968 b, 969 a, 972 a.
Σπλήνιον : IV 1440 b.
Σπογγάριον : IV 1443 a.
Σπογγεύς : IV 1442 a.
Σπογγίον : IV 464 b.
Σπογγοθήρας : IV 1442 a.
Σπογγοκολυμβητής : V 604 a.
Σπόγγος : IV 1442 a.
Σπογγοτόμος : IV 1442 a.
Σποδιάς : I 1152 b.
Σποδίτης : IV 496 b.
Σποδός : IV 511 b.
Σπολάς : II 893 b; IV 372 a.
Σπόνδαί : IV 321 a, 963 a.
Σπονδαὶ ἄκρατοι : IV 963 b.
Σπονδαὶ ἄοινοι : IV 963 b, 964 a; V 922 a.
Σπονδαὶ νηφάλιοι : IV 963 b.
Σπόνδαι χαλίκρητοι : II 14 a.
Σπονδαῦλαι : II 151 b, 699 b; V 311 b, 321 b.
Σπονδαύλης : IV 180 a.
Σπονδεῖον : IV 791 a, 1441 b; V 319 a, b, 321 a.
Σπονδή : IV 253 a, 1441 b, 1576 a.
Σπονδὴ ταμιευτική : V 42 a.
Σπονδοφόροι : II 860 a; IV 1441 b.
Σπονδοφόρος : IV 179 b.
Σπονδοχή : II 373 a; IV 1441 b.
Σπονδοχοῖδιον : II 372 b; IV 1441 b.
Σπόνδυλος : I 1146 b.
Σπορητός : I 832 b.
Σπόρος : IV 905 a.
Σπορτία : IV 1445 b.
Σπυριδάλιον : IV 1446 b.
Σπυρίδες : IV 1447 a.
Σπυρίδιον : IV 493 b, 1446 b.
Σπυρίδος (ἀπὸ) : II 805 a.
Σπυρίς : IV 493 b, 1443 a.
Σπυρὶς κόνεως : I 1688 b; V 627 b.
Σπυρίχνιον : IV 493 b, 1446 b.
Στάγιον : II 873 b.
Σταδιεῖς : IV 1450 b.
Σταδιοδρομικόν : IV 1456 b.
Στάδιον : I 1081 a, 1643 a; III 2 a, 1728 a; IV 54 b, 174 b, 182 b, 435 a, 1449 b, 1450 b.
Στάδιον αὐτοφυές : IV 1452 a.
Στάθμη : III 1259 b.
Σταθμοδότης : II 909 a.
Σταθμόν : V 23 b.
Σταθμός : II 743 b, 904 b; III

1222 a; IV 548 a, 915 a, 1448 a.
Στακτά : V 595 b.
Στακτή : V 592 a.
Στάλιξ : IV 851 a.
Σταμνίον : IV 1456 b.
Σταμνίσκος : IV 1456 b.
Στάμνος : II 373 a; III 319 a; IV 1456 b.
Στάσιμα : I 1122 b; III 2081 a.
Στατήρ : IV 550 b, 1464 b; V 25 b, 521 a.
Στατὴρ Δαρεικός : II 26 b.
Στατὴρ Κορίνθιος : I 482 b.
Στατῆρες Ἀλεξάνδρειοι : I 481 b.
Στατῆρες Κυζικηνοί : I 1699 b.
Στατίοι (οἱ) : IV 55 b.
Σταυρός : I 1573 a.
Σταφίς : I 1154 a; V 919 b.
Σταφὶς : III 1174 a.
Σταφυλῖνος : I 1146 b.
Σταφυλοβολεῖα : V 899 b.
Σταφυλοβολεῖον : IV 1464 b; V 361 a.
Σταφυλοδρόμοι : III 803 b.
Στάφυλος : V 922 a.
Σταχυμήτωρ : III 580 a.
Σταχυοτρόφος : I 1066 b.
Στέαρ : IV 1463 b.
Στεγανόμος : IV 180 b.
Στελμονίαι : V 688 a.
Στέμμα : I 1083 b, 1520 b; II 1099 b; IV 965 a, 1507 b; V 949 b, 950 b, 952 b.
Στέμματα : I 1524 b; V 951 b, 952 a.
Στέμφυλον : V 929 b.
Στενοκοίλιον : V 303 b.
Στενοχωρία : III 2075 a.
Στενώπαρχος : V 778 a.
Στενωπός : V 778 a.
Στεπτήριον : IV 1206 b.
Στερεοβάτης : IV 334 a.
Στερεὸς χρύσεος : I 577 b.
Στερέωμα : III 1628 b.
Στέρησις : IV 532 b.
Στεφάνη : I 1520 b; II 376 b, 1429 b; IV 368 a, 1508 a; V 478 b, 480 a, 481 b.
Στεφανηπλόκοι : I 1521 a.
Στεφανηφορία : IV 184 b, 1508 b.
Στεφανηφορία κοινή : I 1528 b.
Στεφανηφόρος : I 1525 a b.
Στεφάνιον : I 1530 b.
Στεφανίτης : V 347 b.
Στέφανοι ἐκδόσιμοι : I 1521 a.
Στέφανοι ἐκκύλιστοι : I 1522 a.
Στέφανοι ἐπίχρυσοι : I 1522 b.
Στεφανοι θυρεατικοί : II 1705 b.
Στέφανοι κυλιστοί : I 1522 a.
Στέφανοι ῥαπτοί : I 1521 a.
Στέφανοι συνθηματιαῖοι : I 1521 a.
Στέφανον : I 1520 b.
Στεφανοπλόκοι : I 1521 a, 1537 a.
Στεφανοπῶλαι : I 1521 a.
Στεφανοπώλης : I 1537 a.
Στεφανοπώλιδες : I 1521 a.
Στεφανόπωλις : I 1521 b.
Στέφανος : I 1520 b, 1530 a; II 376 b; IV 737 b, 1258 a.
Στέφανος χρυσοῦς : I 1522 b.
Στεφανοῦντες : IV 966 b.
Στεφανώματα : I 1521 a.
Στεφανωτικόν : V 264 b.
Στέφος : I 1520 b; IV 1258 a; V 949 b, 950 b.
Στεφος γαμήλιον : I 1528 a.
Στήθη : IV 1455 a.
Στηθόδεσμος : II 980 a.
Στήλη : III 199 b, 265 a; IV 1213 a.
Στηλίτευσις : IV 532 a.
Στήμονες : V 866 b.
Στήμων : V 165 b.
Στήνια : II 1548 b; V 240 a.
Στήριγγες : I 1637 b, 1696 a; III 666 a.
Στήριγμα : I 1637 a.
Στηριγμοί : I 497 a.
Στῆριγξ : I 1637 a.
Στησιχόρη : III 2063 b.
Στιβάδιον : IV 1509 b.
Στιβάς : IV 1509 b; V 118 a.
Στιβία : V 688 a.
Στίβος : V 777 b.
Στίγμα : IV 104 b.
Στιγμή : III 2078 b.
Στίλβων : I 483 b; IV 1532 a.
Στίμμι : V 593 b.
Στίξις : IV 104 b.
Στίχος : III 1178 b.
Στλεγγίς : I 251 b, 651 a; II 376 b; III 222 a, 816 a, 941 a; IV 1532 a.
Στλέγγισμα : IV 1532 a.
Στοά : IV 210 a, 584 a.
Στοὰ ἀλφιτόπωλις : III 1735 a; IV 43 b.
Στοὰ βασίλειος : IV 677 b.
Στοὰ βασιλέως : I 677 b
Στοὰ βασιλική : I 677 b.
Στοὰ μυρόπωλις : III 1735 a.
Στοὰ ποικίλη : V 153 a, 890 b.
Στοαί : I 153 a.
Στόβορβιον ἄκρον : III 1604 b.
Στοιβή : IV 334 a, 1515 a.
Στοιχάριον : II 21 a.
Στοιχεῖον : III 256 b; IV 1510 a; V 406 a.
Στοιχηδόν : III 195 b.
Στοῖχοι : I 1121 a.
Στολάρχης : I 1235 a; IV 1523 a.
Στόλαρχος : IV 1523 a.
Στολή : III 1649 a; IV 1521 b; V 767 a.
Στολὴ δειπνῖτις : I 1281 a.
Στολὴ φοινικίς : V 772 b.
Στολίον : V 767 b.
Στολιστής : V 773 b.
Στόμα : V 306 b.
Στόματα : IV 595 b.
Στόμιον : II 1337 a.
Στόμις : II 1337 a; IV 605 a; V 310 a.
Στορά : IV 362 a.
Στορέννυμι : V 378 a.
Στρατεία ἐν τοῖς ἐπωνύμοις : IV 1526 a.
Στρατεία ἐν τοῖς μέρεσι : IV 1526 a.
Στρατηγεῖον : IV 1524 b.
Στρατήγιον : I 371 a.
Στρατηγίς (ἡ) : IV 1526 b.
Στρατηγοί : II 735 b, 892 b.
Στρατηγός : I 383 a; IV 1078 a, 1523 a.
Στρατηγὸς αὐτοκράτωρ : IV 1585 a; V 570 a, 572 b.
Στρατηγὸς ἐπὶ τὰ ὅπλα : III 1981 a.
Στρατηγὸς ἐπὶ τὰς συμμορίας : V 450 a, b, 460 b, 461 b.
Στρατηγὸς ἐπὶ τὴν θήραν : III 1796 b.
Στρατηγὸς ἐπὶ τὸ ναυτικόν : V 450 b.
Στρατηγὸς ἐπι χώρας : III 1893 b.
Στρατηγὸς νυκτερινός : III 1893 a.
Στρατηγὸς τῆς Θηβαΐδος : III 1797 a.
Στρατηγὸς τῆς νήσου : III 1797 a.
Στρατηγὸς ὕπατος : IV 629 a.
Στρατιάγιος : V 260 b.
Στρατίαρχοι ξένων : V 1006 b.
Στράτις : IV 451 a.
Στρατιῶται : III 1358 b, 1784 a, 1797 a.
Στρατιώτης : III 1049 a.
Στρατιωτικά : IV 708 b.
Στρατοπεδεία : I 940 b, 953 b.
Στρατόπεδον : I 940 b; III 1047 a.
Στρατὸς σκευοφορικός : III 1792 a.
Στρατοφύλαξ : V 162 b.
Στρέβλη : V 147 b, 362 b.
Στρεβλωτήριον : V 362 b.
Στρεπτίνδα : IV 1532 a.
Στρεπτός : II 376 a; V 375 b.
Στρέφειν : V 496 b.
Στρίγξ : IV 1432 b.
Στροβεύς : II 1351 b.
Στροβίλια : III 445 b.
Στρόβιλοι : I 1156 a; V 541 b.
Στρόβιλος : I 623 a; V 541 a.
Στρογγυλόπους : V 373 a.
Στρογγύλος : I 1553 b.
Στρόμβος : V 541 a, b.
Στρουθίον : III 999 a; V 339 b.
Στρουθοκάμηλος : I 702 b.
Στρουθόμηλα : I 1151 b.
Στροῦθος : I 700 a, 702 b, 1167 a.
Στροφαί : II 749 b.
Στροφαῖος : I 348 a.
Στρόφαλος : IV 864 b.
Στροφεῖον : III 1478 a.
Στροφεῖς : III 1813 b.
Στροφεύς : I 920 b.
Στροφή : I 1125 b.
Στρόφιγγες : III 1627 a, 1630 a.
Στρόφιγξ : I 920 b.
Στρόφιον : III 2140 a; IV 756 a, 1536 a; V 949 b, 950 b, 952 a.
Στρόφος : I 1520 b; IV 864 b, 1546 a.
Στρύχνον : V 713 a.
Στρύχνος : I 1150 a.
Στρῶμα : IV 334 a, 359 b, 1523 a; V 43 a.
Στρώματα : IV 1063 b.
Στρωματεύς : IV 1063 b.
Στρωματόδεσμον : IV 1063 b.
Στρωματόδεσμος : IV 1535 b.
Στρωμναί : I 1273 a.
Στρωννύειν θρόνους : V 279 b.
Στρῶτης : III 1016 a; IV 1530 b.
Στυλίς : IV 1547 b.
Στυλίσκοι : I 1346 a.
Στυλοβάτης : IV 334 b, 1549 a.
Στυλοπινάκια : I 1346 a.
Στῦλος : I 1338 b; II 468 a.
Στύμμα : V 595 b.
Στύπη : IV 846 b.
Στύππαξ : IV 1546 b.
Στυππεῖον : III 1263 b.
Στυππειοπώλης : IV 1546 b.
Στύππη : III 1263 b.
Στύππιον : III 1263 b.
Στυππιόποιός : IV 1546 b.
Στυπτηρία : I 218 a.
Στυπτικόν : V 595 b.
Στύραξ : III 1251 b.
Στύψις : V 339 b, 596 a.
Σύαγρος : I 1160 a.
Συβήνη : II 377 b; IV 1574 a; V 309 b.
Συγγένεια : II 1502 a; III 451 b; IV 445 b.
Συγγενεῖς : I 266 b; IV 1555 b.
Συγγενής : I 266 b; IV 1396 b.
Συγγενῶν (πάνυ) : V 826 b.
Συγγραφαί : III 1759 a.
Συγγραφή : III 2130 b; IV 706 a, 1536 b.
Συγγραφὴ ἱερά : III 1282 a, 1283 b.
Συγγραφὴ ναυτική : II 1222 b; III 1759 b.
Συγκαταδύσεις : I 500 a.
Συγκελλάριος : II 1591 b.
Συγκεντρώσεις : I 500 a.
Σύγκλητος : IV 1588 a.
Συγκομιδὴ τῶν καρπῶν : V 176 a.
Συγκομιστήρια : V 176 a.
Συγκράσις : II 303 a.
Συγκρουστά : V 169 a.
Σύγκτησις : III 958 a.
Συγχρηματίζειν : V 406 b.
Συγχώρησις : III 847 b.
Συζυγίαι : I 496 b.
Σῦκα : I 1150 b.
Συκαλίς : I 1160 b.
Συκάμινα : I 1154 a.
Συκάμινον : V 593 b.
Συκάμινος : I 1150 b; III 1247 b, 1628 b, 1631 b.
Συκῆ : III 1245 b, 1627 b; IV 912 a.
Συκῆ ἱερά : II 563 b; IV 912 a.
Συκίτης : I 596 b.
Σῦκον ἐφ' Ἑρμῇ : III 131 b.
Συκοφάντης : IV 1574 a.
Συκοφαντία : I 299 b.
Συκχάς : IV 1365 b.
Σύκχοι : IV 1365 b.
Σῦλαι : II 1204 a; IV 487 b, 1576 a.
Συλλεῖα : II 630 b.
Συλλογεῖς : I 310 a, 369 b, 370 a; II 901 a; III 1793 b; IV 1576 a; V 1045 b.
Συλλογεῖς τοῦ δήμου : IV 519 b.
Συλλογὴ τῶν καρπῶν : V 176 a.
Σύλλογος : III 624 b, 842 a; IV 235 a; V 262 b, 568 b.
Σύλλυσις : II 1198 a.
Σύμβασις : II 1198 a.
Συμβιώσεις : V 259 a.
Συμβιωταί : I 228 b; V 259 a.
Σύμβολα : II 122 b, 184 b; III 25 b, 1026 a, 1758 a; IV 1328 a; V 244 a.
Σύμβολα κολλυβιστικά : III 1759 a.
Συμβόλαια ἀγοραῖα : V 7 b.
Συμβολαιογράφοι : V 7 a.
Συμβόλαιον : III 2130 b; IV 134 b, 1581 b.
Συμβολαίων παραβάσεως : III 805 b, 1284 a.
Συμβολεύς : IV 847 b.
Συμβολή : V 264 a.
Σύμβολον : I 741 b; II 642 b, 874 a, 1198 a; III 295 a; V 129 b, 408 a.
Συμβούλιον : IV 615 b, 720 a.
Σύμβουλοι : I 386 a, II 892.
Σύμβουλος : IV 19 b.
Συμμαχία : II 1199 b; III 65 a, 833 b; IV 1576 a.
Σύμμαχοι : I 714 a; II 1201 b; III 344 b, 836 a; IV 1369 b.
Σύμμαχοι πεζοί : II 907 b.
Συμμεσουράνησεις : I 500 a.
Συμμετρία : IV 1578 a.
Συμμορίαι : II 506 a.
Συμμοριῶν : V 447 a.
Συμνάμων : III 175 b.
Συμπολιτεία : I 24 a; II 1205 b.
Συμπόσια ἄοινα : V 355 b.
Συμποσιάρχης : V 265 a.
Συμποσίαρχος : IV 1579 b.
Συμπόσιον : I 1272 b; III 1826 b; IV 269 b, 1579 a; V 325 b.
Συμπρομνάμων : III 175 b.
Συμφάσεις : I 500 a.
Συμφέροντα τῷ δήμῳ (τά) : IV 734 b.
Συμφωνία : III 1512 a; IV 1578 a.
Συναγρίς : I 1166 b.
Συναγωγαὶ ἀττικῶν λέξεων : I 542 b.
Συναγωγεύς : V 265 a.
Συναγωγή : III 624 b.
Συναγωγὴ τῶν κουρέων : V 356 a.
Συναγωγός : V 265 a.
Συναγωνισταί : II 247 a.
Συνάλλαγμα : IV 433 b, 1581 b.
Συναλλάγματα ἀναγεγραμμένα : V 405 b.
Συναλλάγματα δεδημοσιωμένα : V 405 b.
Συνανατολαί : I 500 a.
Συναναφοραί : I 500 a.

Συνανουβιασταί : IV 1582 a : V 261 a.
Συναρχία : III 838 a; IV 1205 a; V 1031 a.
Συναρχίαι : I 652 a; III 1552 a,
Συνασπισμός : IV 1076 b.
Συναυγασμοί : I 500 a.
Συναυλία : III 2079 b; V 319 a, b, 323 a.
Συνάψεις : I 499 b.
Σύνδεσμοι : I 484 b, 495 b.
Σύνδεσμος : I 484 b.
Σύνδεσμος ἀναβιβάζων : I 485 b.
Σύνδεσμος καταβιβάζων : I 485 b.
Σύνδικοι : I 310 a, 368 b, 369 b, 370 a, 719 a; V 265 a, 1045 a, b.
Σύνδικος : IV 1582 a.
Συνέδρια : I 719 a; IV 1583 a.
Συνέδριον : I 235 b, 236 a, 387 b, 468 b, 719 a; III 833 b, 837 a; IV 1583 a; V 175 a, 243 b.
Σύνεδροι : I 1410 b; IV 727 a.
Σύνεδροι Ἀμφικτιόνων : I 236 a.
Σύνεδρος : IV 1583 a.
Συνεκτιθέμενα : II 934 a.
Συνεργοί : I 445 b.
Συνετοί : IV 1363 b.
Συνέφηβοι : II 633 b.
Συνήγοροι : I 369 b, 370 a; II 87 b, 501 a, 859 a; III 1295 b; IV 1582 a.
Συνήγοροι τῆς πόλεως : I 719 a.
Συνήγορος : II 205 a; III 2041 b; IV 1582 a.
Συνήθεις : V 259 a.
Συνθεάτρια : I 1419 b.
Σύνθεσις : I 427 a; IV 1539 b.
Συνθῆκαι : I 264 a; III 1282 a, 1759 a.
Συνθήκη : II 1198 a; III 265 b; IV 99 a, 134 b, 1581 b.
Σύνθημα : I 1665 a; IV 1334 b; V 129 b.
Συνθιασῖται : V 258 a.
Συνθιασῶται : V 258 a.
Συνθύται : V 258 b.
Συνκατάθεσις : III 847 b.
Συνκρητισμός : I 1565 b.
Συνναῦται : III 584 a; V 68 b.
Συνοδείτης : V 1029 a.
Συνοδίαι : III 1736 a.
Συνοδιάρχης : III 1736 a.
Συνοδῖται : V 259 b.
Σύνοδοι : I 516 b.
Σύνοδοι τεχνιτῶν : V 329 b.
Σύνοδος : I 496 b; III 624 b; IV 1587 b; V 259 b, 265 b, 1027 b, 1028 b, 1029 a.
Σύνοδος ξυστική : V 1028 b.
Σύνοδος οἰκουμενική : V 1031 a.
Σύνοδος περιπολιστική : V 1028 b.
Σύνοδος τῶν Ἑλλήνων : III 849 a.
Συνόδους : I 1166 b.
Συνοικία : I 1433 b; II 1052 b; IV 20 b, 1589 a.
Συνοικισμός : V 236 a.
Συνορφανισταί : II 732 b
Συνποσιασταί : V 259 a.
Σύνσκηνοι : V 259 a.
Συνστρατευόμενοι : V 259 a.
Σύνταγμα : III 1180 a, 1795 b, 1796 b.
Συντάξεις : II 1203 b.
Σύνταξις : II 1198 a; III 1180 a; V 1076 b.
Συντέλεια : I 24 a; III 180 b, 833 b.
Συντέλειαι : V 447 a.
Συντελεῖς : I 1228 b; V 447 a, b, 448 a.
Συντελής : V 448 a, 449 a, b, 452 a.
Συντεχνία βαφέων : V 341 a.
Συντεχνία λινουργῶν : V 175 a.
Σύντεχνος : V 982 b.
Συντριηραρχεῖν : V 445 b.
Συντριήραρχος : III 1096 a; V 445 b.
Συντριηραρχοῦντες : I 1228 a.
Σύντροφοι : IV 1590 b.
Συνυμνωιδοί : III 336 b.
Συνωμοσία : III 767 b, 807 a.
Συνωρίς : I 1193 b; IV 183 a, 791 b.
Συρία : I 477 a; IV 290 a.
Συριάρχης : III 848 a.
Σύριγγες : III 1853 b; V 300 a, 311 b, 314 a, 318 a, 319 a.
Σύριγγες αὐλοί : I 338 a.
Συριγγίας : IV 1596 b.
Συρίγματα : V 318 a.
Συριγμός : III 1447 b.
Σύριγξ : I 868 a, 1635 a; III 1438 a; IV 1596 a; V 309 b, 364 b, 370 a.
Συρικτής : IV 1599 b.
Σύρμα : III 219 a; IV 1600 a.
Συρμαία : IV 1600 b.
Σύρος : I 477 a, 1499 b.
Συρτός : III 219 a; IV 1600 a.
Σύσκηνοι : II 889 b; IV 1601 a.
Συσσίτια : II 889 b; III 233 b; IV 269 b, 1600 b.
Συσσίτια ἀνδρεῖα : IV 1061 a.
Σύστασις : II 564 b; III 582 a, 2141 b.
Σύστημα τῶν Φητιαλίων : II 1096 a.
Σύστημα Χρυσαορικόν : III 843 b.
Συστήματα : I 488 b, 1198 b; III 2073 a.
Συστήματα δήμων : III 833 a.
Συστημάτια : I 488 b.
Συστρατευόμενοι : V 504 b.
Συστρέμματα : II 633 a; IV 1400 b.
Συστρεμματάρχης : II 633 a.
Συστροφαὶ νεφελοειδεῖς : I 493 b.
Σφαγεῖον : IV 968 b, 972 a.
Σφαγεῖς : I 523 a, b.
Σφάγια : IV 936 b, 957 b, 970 b, 972 a, b.
Σφαγίς : I 1584 b; III 1424 a; IV 968 a.
Σφαῖρα : I 478 a; II 1614 a; III 868 b; IV 475 b.
Σφαῖρα ἐγκεκλιμένη : I 482 b.
Σφαῖρα ἐπίκοινος : IV 476 b.
Σφαῖρα ἐπίσκυρος : IV 476 b.
Σφαῖρα ἐφηβική : IV 476 b.
Σφαῖρα μηχανική : I 492 a.
Σφαῖρα ὀρθή : I 482 b.
Σφαῖραι : IV 756 b.
Σφαῖραι ἔκκεντροι : I 482 a.
Σφαῖραι κρικωταί : I 491 b.
Σφαῖραι ὁμόκεντροι : I 482 a.
Σφαῖραι στερεαί : I 491 b.
Σφαιρεῖς : II 889 b; IV 478 a.
Σφαιρίον : IV 475 b.
Σφαιριστήριον : II 1688 b; IV 478 a.
Σφαιρομαχίαι : IV 476 b.
Σφαιρῶνες : IV 852 b.
Σφάκον : I 1439 b.
Σφάκτριαι : V 241 b.
Σφελας : IV 1111 b.
Σφένδαμνος : III 1243 a, 1629 b, 1632 b.
Σφενδόναι : V 363 b.
Σφενδόνη : I 294 a; II 887 b, 900 a, 1363 a, 1692 b; III 816 a, 1438 a; IV 1453 a.
Σφηκίσκος : V 60 a.
Σφήν : I 1588 b; III 1461 a.
Σφηνοπώγων : I 627 b, 668 b; IV 409 b.
Σφιγκτήρ : IV 1439 b.
Σφίγξ : II 639 b; IV 1431 b.
Σφῖδη : III 1438 a.
Σφονδυλομαντεία : II 301 a, 1427 b.
Σφόνδυλος : I 1146 b, 1165 a, 1168 a; V 242 a.
Σφραγίδες : I 1543 a; II 1535 a.
Σφραγίδιον : II 376 a.
Σφραγιδονυχαργοκομήτας : IV 1327 a.
Σφραγίς : I 294 a; II 376 a; III 1424 a; IV 1109 a, 1325 b.
Σφυρά : I 121 b, 577 b, 578 a, 784 b; III 1561 a.
Σφύραινα : I 1164 b.
Σφυρηλατεῖν : I 121 a.
Σφυρήλατον : I 578 a.
Σχαλίδες : IV 851 a.
Σχαστηρία : V 353 a, 364 a.
Σχεδία : IV 814 b.
Σχεδίαι : IV 560 a.
Σχένδυλα : II 1240 a.
Σχήματα : IV 317 b, 1026 b, 1027 b, 1028 a, 1041 b, 1042 a.
Σχήματα ἀνδρικά : V 240 b.
Σχημάτια Ἀττικά : IV 1030 a.
Σχημάτια Λακωνικά : IV 1030 a.
Σχηματισμοί : I 499 b.
Σχίζαι : V 372 a.
Σχῖνος : I 357 a, 623 a.
Σχιστός : II 1083 a.
Σχοινία ἀγκύρεια : I 267 b.
Σχοινίον : IV 848 a, 1120 a.
Σχοινοσυμβολεύς : IV 846 a.
Σχοινίς : IV 1119 b.
Σχοινοβάτης : II 1361 a.
Σχοινοβατική : II 1361 a.
Σχοινοπλόκος : IV 846 a.
Σχοῖνος : II 1536 b; III 1259 b; IV 846 b, 848 a, 1119 b; V 866 b.
Σχοῖνος κατάδρομος : II 1361 a.
Σχοινοστρόφος : IV 846 a.
Σχοινουργός : IV 846 a.
Σχοινοφιλίνδα : IV 1120 a.
Σχολή : III 1379 a; IV 1120 a.
Σῴζων : IV 929 b.
Σῶκος : I 761 b.
Σωλήν : II 1121 a.
Σωλὴν ὄρθιος : IV 1352 b.
Σωλῆνες : I 286 a, 1167 b; II 1121 a; V 372 a.
Σῶμα : I 1339 a; III 498 b, 797 a, 1180 a; IV 1261 b.
Σωμάτιον : I 673 a; III 217 b, 1180 a; V 767 a.
Σωματοφύλακες : II 907 b, 912 a; III 163 b, 169 a; V 1395 b.
Σωπάτρεια : IV 1399 b.
Σώρακοι τοξευμάτων : IV 1004 b.
Σωρῖτις : I 1036 a; II 662 a.
Σωρός : I 1036 a; IV 907 b.
Σωσάνιον : V 1024 b.
Σφσίπολις : II 147 b.
Σφσισθένης : V 719 b.
Σῶστρα : I 1635 a; III 1693 b; IV 1271 b,
Σώτειρα : I 357 a; V 261 a.
Σωτήρ : I 313 a; II 642 b; V 260 b, 261 a.
Σωτῆρες : II 259 a; V 261 b.
Σωτήρια : I 353 a, 1691 a; II 364 a, 566 a; III 151 b, 1693 b; IV 1418 a.
Σωτηριασταί : V 259 a, 260 b.
Σωφρονισταί : I 370 a, 402 b; II 893 a.
Σωφρονιστήριον : I 917 a; IV 523 b.
Σωφρονιστής : IV 1399.
Σωφροσύνη : II 472 b.

T

Τάβλα : III 1403 a.
Ταβλάριον : V 14 b.
Ταβλίαι : IV 1174 a.
Τάβλις : IV 1174 a.
Ταγηνῖται : IV 499 a.
Τάγμα : I 1287 b; III 1047 a, 1048 a.
Ταγοί : II 1503 b; III 1029 a.
Ταγός : II 898 a; V 20 a.
Ταινάριοι : IV 67 b; V 21 b, 259 a.
Ταιναρισταί : IV 67 b; V 21 b.
Ταινία : I 1083 b, 1164 b; II 376 a, 979 a; III 1099 b; IV 320 b, 1548 a; V 19 b, 949 b, 950 b, 955 b.
Ταινίαι : I 1353 a; III 868 b, 1409 b; V 954 b, 957 b.
Ταινίδιον : II 376 a, 980 a.
Τάλαντον : III 1222 a; V 23 a.
Τάλαροι : I 409 a.
Τάλαρος : I 812 a.
Ταλασιουργεῖα : II 344 b; V 106 a.
Ταλετόν : IV 1378 b.
Ταμίαι : I 368 a, 369 b, 540 a, 719 a; II 87 b, 380 a, 891 b.
Ταμίαι τῆς Ἀθηνᾶς : IV 1408 b.
Ταμίας : I 809 a; II 74 b, 225 a. 859 b; III 584 a; IV 558 b, 798 b, 1271 b, 1328 b; V 31 a, 265 a, 453 b, 456 a, 459 a, b, 460 a.
Ταμίας ἄρχων χειροτονητός : I 230 b.
Ταμίας εἰς τὰ νεώρια : V 458 b.
Ταμίας θησαυρῶν : V 225 a.
Ταμίας κρεμαστῶν : V 458 b.
Ταμίας ὁ προάρχων : I 719 a.
Ταμίας τῆς βουλῆς : I 743 a.
Ταμίας τῆς κοινῆς προσόδου : I 370 a.
Ταμίας τῆς Παράλου : V 460 a.
Ταμίας τριηροποιϊκῶν : V 459 a.
Ταμίας τῶν σειτωνικῶν χρημάτων : III 2042 b.
Ταμίας τῶν στρατιωτικῶν : III 1552 a; V 208 a.
Ταμίας τῶν τριηροποιϊκῶν : II 673 a.
Ταμιεῖα : I 1581 b; II 344 b.
Ταμιεῖον : I 348 a; II 379 b; V 42 b, 222 a.
Ταμίη : I 1272 a.
Ταμισίνης : I 932 a.
Τάμισος : I 932 a.
Ταμύνεια : V 43 a.
Τάναϊς : II 152 b.
Ταναῦφῆ : V 169 a.
Τανεῖαι : III 1629 a.
Τανύγλωσσος : I 703 b.
Τανυγλώχιν : V 441 b.
Τανυφάνται : V 175 b.
Τάξεις : II 633 a; V 488 a.
Ταξεῶται : IV 156 a.
Ταξίαρχοι : V 53 a.
Ταξίαρχος : II 894 a.
Τάξις : I 28 a, 1645 b; II 894 a; III 1047 a; IV 156 a; V 53 a, 118 a.
Ταπείνωσις : IV 1031 b.
Τάπης : V 43 a.
Τάπητες : III 1015 a.
Τάπις : V 43 a.
Ταραντικόν : IV 290 a.
Ταραντιναρχία : II 770 b.
Ταραντινίδιον : V 538 a.
Ταραντῖνοι : III 595 a.
Ταράξιππος : III 199 a; IV 190 a.
Ταρεντῖνοι : II 910 b.
Ταριχευταί : IV 1024 b.
Ταρίχη : IV 1022 b, 1024 b, 1025 a.
Ταρίχη ἀπίονα : IV 1023 b.
Ταρίχη πίονα : IV 1023 b.
Ταρίχη Ποντικά : IV 1023 b, 1025 a.
Ταριχηγοί : IV 1024 b.
Ταριχοπῶλαι : IV 1024 b.
Τάριχος : IV 1022 b, 1023 a, b, 1024 a, b, 1025 a.

Τάριχος ἀκρόπαστος : IV 1023 b.
Τάριχος ἡμίνηρος : IV 1023 b.
Τάριχος λεπιδωτόν : IV 1023 b.
Τάριχος τέλειος : IV 1023 b.
Τάριχος τιλτόν : IV 1023 b.
Τάριχος ὡραῖον : IV 1023 b, 1025 a.
Ταρρίον : I 1635 b.
Ταρρός : III 184 a.
Ταρσός : I 932 a; 1556 a.
Ταρτημόριον : V 158 a.
Ταυλίαι : IV 1174 a.
Ταυραφέτης γενόμενος : V 52 a.
Ταύρεια : IV 62 b.
Ταυρεῖναι : IV 1389 b.
Ταυρεών : IV 62 b.
Ταυροβόλιον : V 46 b.
Ταυροθηρία : IV 62 b; V 50 b.
Ταῦροι : IV 62 b; V 46 b.
Ταυροκαθάπτης : V 52 a.
Ταυροκαθάψια : IV 62 b; V 50 b.
Ταυρόκολλα : II 1614 a.
Ταυρομαχία : V 52 a.
Ταυρόμορφος : I 619 b.
Ταυροπόλος : II 136 a; III 1914 a; V 52 b.
Ταῦρος : I 619 b, 692 a.
Ταυροφάγος : I 620 a.
Ταυροφόνια : V 52 b.
Ταυροχόλια : V 50 b.
Ταφικόν : V 264 b.
Τάφος : IV 1209 a; V 222 a, 532 a.
Τάφροι : II 1333 a.
Ταφροποιοί : I 369 b; II 704 b.
Ταφροποιός : V 46 a.
Τάφρος : I 941 b; II 887 b, 1691 b.
Ταχυγράφος : IV 405 b, 158 a, 1134 b.
Ταχυχειρία : V 318 a.
Ταὼς : I 702 a, 1161 a.
Τέγος : V 58 b.
Τεθμοφύλακες : III 1957 a.
Τέθριππον : I 1193 b; IV 182 b, 189 a.
Τέθριππον δημόσιον : IV 182 a.
Τείχη μακρά : I 39 b, 1227 a.
Τειχίον : II 340 a.
Τειχοβάτης : II 1362 b; V 705 a.
Τειχοποιία : III 2034 a.
Τειχοποιοί : I 369 b, 505 a; II 704 b; V 66 a.
Τεῖχος : I 941 b; II 887 b; III 2037 a; IV 581 b, 686 a.
Τείχος μιλήσιον : III 1785 a.
Τεκνοκτονία : III 488 b.
Τεκνοφονία : III 488 b.
Τεκταίνειν : V 333 a.
Τεκτονεῖα : V 333 a.
Τεκτονεῖον : V 333 a.
Τέκτονες : I 374 b, 379 b.
Τέκτονες πρεσβύτεροι ἀπὸ Πτολεμαίδος : V 333 a.
Τεκτονεύειν : V 333 a.
Τεκτονική : I 375 a; V 333 a.
Τεκτοσυνή : I 375 a; V 333 a.
Τέκτων : I 375 a, 785 b; II 904 b, 948 b; IV 1536 a; V 332 b, 333 a, 336 a, b.
Τέκτων δούρων : V 333 a.
Τέκτων κεραοξόος : I 1510 a.
Τελαμών : I 664 a; II 979 a, 1604 a; III 1446 b.
Τέλειος : IV 1023 b.
Τελείωσις : I 1448 b, 1449 b.
Τελεσιάς : IV 1032 b.
Τελεσταί : III 1407 a.
Τελεστῆρες : V 259 a.
Τελεστήριον : II 550 a, 561 b; III 2141 b; V 274 b.
Τελεταί : I 169 b; III 2137 a.
Τελετή : II 564 b; III 498 b, 1418 a.
Τέλη : I 511 b; V 68 a.
Τέλη ἀγοραῖα : I 154 b, 155 a.
Τέλη διαγωγικά : III 1762 b.
Τέλη ξενικά : III 558 a.
Τελλῖναι : I 1167 b.
Τέλος : I 1287 b; III 177 a, 1047 a; IV 587 a; V 250 b.
Τέλος ἀγορᾶς : I 155 a.
Τέλος βαφέων : V 341 a.
Τέλος γερδίων : V 175 b.
Τέλος διαπύλιον : III 1762 b.
Τέλος ἔχοντες : II 1207 a; III 1026 b.
Τέλος κεραυνοφόρος : III 1086 b.
Τέλος ξενικόν : III 1762 b; IV 703 a.
Τέλος πορνικόν : I 155 b, 445 a; III 1762 b, 1833 a.
Τελχῖνες : V 66 a.
Τελῶναι : I 742 b, 743 a; IV 783 b; V 68 a.
Τελωνάρχης : I 382 b; V 68 b.
Τελώνιον : IV 587 a; V 69 a.
Τελώνιον τῆς ἰχθυϊκῆς : IV 492 b.
Τεμάχη : IV 1023 b; 1024 b.
Τεμαχοπῶλαι : IV 1024 b.
Τέμενος : I 91 b, 348 a, 349 b; II 973 b; IV 375 a, 902 a, 1215 b; V 83 b, 89 b, 263 b, 479 a, 718 a, 871 b, 1028 a, 1629 a.
Τέμενος τοῦ δήμου : II 77 a.
Τεμπούροι : II 1713 b.
Τέρατα : II 294 a; III 1421 a; IV 667 a.
Τερατοσκόποι : II 294 b.
Τερετίσματα : V 318 a.
Τερετισμοί : V 318 a.
Τέρετρον : III 371 a; V 119 b, 335 a.
Τέρμα : III 199 b; IV 1449 b.
Τέρμα προβάς : III 661 a; IV 805 a.
Τέρμινθος : I 1155 b; III 1521 b, 1629 b.
Τερμιόεσσαι : I 1249 a.
Τερψιχόρη : III 2067 b.
Τεσσαράκοντα (οἱ) : I 540 a.
Τεσσαρακοστεῖον : III 1419 b; V 125 b.
Τέσσαρες : V 125 b.
Τεταινιωμένος : V 953 a.
Τέταρτα : III 1731 a.
Τετάρτη : V 469 a.
Τεταρτημόριον : I 2 b, 427 b; V 158 a.
Τέταρτον : I 427 b; III 1910 a.
Τετελεσμένοι : I 235 b, 294 b.
Τετράγυον : II 1675 a.
Τετραγωνίζουσα : II 1546 a.
Τετράδιον : III 1183 b.
Τετραδισταί : I 308 b; V 259 a.
Τετράδραχμον Ἐφέσιον : IV 1467 b.
Τετραετία : II 225 b.
Τετρακτύς : I 480 b.
Τετραλογία : V 391 a.
Τετράνουμμος : IV 118 b.
Τέτραξ : II 639 b.
Τετράξοοι : V 336 a.
Τετράπολις : V 158 b.
Τετραρχία : V 162 a.
Τετράς : I 426 a, 457; III 1183 b; V 126 b.
Τετρασσάριον : I 564 a; IV 1285 a; V 163 b.
Τετράχαλκον : V 158 b.
Τετριμμένη : V 777 b.
Τέτριξ : I 1161 a.
Τετρώβολον : V 163 b.
Τετταράκοντα (οἱ) : I 706 a; IV 1408 b.
Τέττιγες : V 163 b.
Τεττιγοφορία : V 163 b.
Τέττιξ : I 705 b, 1501 a; II 1103 b.
Τέττιξ θεράπων : IV 412 b.
Τευθίς : I 1167 b.
Τεῦτλον : I 1148 a.
Τευτλοφακή : I 1144 b.
Τεῦχος : III 1182 b; IV 907 b.
Τέχνη : I 441 b; II 1119 a; III 1646 b.
Τέχνη ἀγοραῖα : IV 900 b.
Τέχνη γυμναστική : II 1599 a.
Τέχνη ἐμπαιστική : IV 1155 b.
Τέχνη ἑρμογλυφική : IV 1155 b.
Τέχνη εὐδόξου : IV 1132 a.
Τέχνη ἱματιουργική : V 764 b.
Τέχνη κεραμεική : II 1118 a, b.
Τέχνη κεραμευτική : II 1118 a, b.
Τέχνη μυρεψική : I 445 a.
Τέχνη πλεκτική : V 866 b.
Τέχνη προβατευτική : IV 913 a.
Τέχνη ῥητορική : III 1300 b.
Τέχνη χαλδαϊκή : I 476 b.
Τέχνη Χαλδαίων : I 476 b.
Τεχνικῶς : I 443 b.
Τεχνῖται : I 441 b, 443 b, 445 b, 598 b; IV 1151 b.
Τεχνῖται τῶν ὅπλων : I 1587 b.
Τεχνίτας σκυτεύς : I 322 a.
Τεχνίτης : I 441 b, 443 b.
Τζαγγάριον : V 1037 b.
Τζαγγάριος : V 1037 b.
Τζαγγάς : V 1037 b.
Τζαγγία : V 1037 a.
Τζαγγίον : V 1037 b.
Τζάγκας : V 1037 b.
Τζάνος : IV 1062 b.
Τζίφρα : I 430 b.
Τήβεννα : V 347 b, 382 b.
Τήβεννος : V 347 b.
Τήγανον : III 1301 a; IV 1077 b.
Τήθη : V 158 a.
Τηθύς : V 158 a.
Τηλία : I 1568 a; III 1403 a.
Τῆλις : I 1145 a.
Τίασσος : V 346 b.
Τίγρης : III 13 b.
Τιθαί : I 700 b.
Τιθασεία ἰχθύων : V 959 b.
Τιθασσαί : I 700 b.
Τιθασσευτής : I 696 a.
Τιθασσοτρόφος ἀνήρ : I 700 b.
Τιθηνίδια : V 346 b.
Τιλτόν : IV 1023 b.
Τιμαὶ Ἄρεος καὶ Νερίνης : III 1649 b.
Τιμή : IV 521 b; V 604 a.
Τιμὴ ἡρωϊκή : IV 1477 b.
Τίμημα : II 202 b, 1657 b; IV 328 b, 390 b; V 448 b, 451 a.
Τίμησις : II 202 b; III 831 a; IV 527 a.
Τιμηταί : III 1553 a.
Τίμια : IV 737 b; V 263 a.
Τιμοδημίδαι : II 860 b.
Τιμοῦχοι : II 861 b, 1503 b; III 1624 b; V 337 a.
Τιμωρία : III 929 a; IV 523 a.
Τιμωρίας : I 917 a.
Τιτακίδαι : II 860 b.
Τιτανισμός : IV 266 a.
Τίτανος : V 713 b.
Τίτθαι : II 466 a.
Τίτθη : IV 122 b, 1271 b.
Τίτυροι : IV 1090 b.
Τίφη : IV 909 a.
Τλαπολέμεια : V 347 b.
Τοίχαρχοι : I 1229 b; V 459 a.
Τοῖχοι γεγραμμένοι : V 173 b.
Τοῖχος : II 340 a; III 2048 b; IV 334 a, 581 b.
Τοιχωρύχοι : I 299 b; II 346 a; III 74 a, 830 a.
Τοιχωρύχος : III 2053 a.
Τοκισταί : II 1214 a.
Τοκιστής : III 1732 b, 1768 a.
Τοκογλύφοι : II 1217 a.
Τόκοι : III 2130 a.
Τολησέων : III 1396 b.
Τολύπη : II 1425 a.
Τομεύς : I 791 b, 1114 b, 1586 a; IV 1576 b.
Τόμια : IV 972 b.
Τόμος : III 1177 b.
Τομουροι : III 698 a.
Τοναία : V 354 a.
Τόνοι : V 370 b, 371 a.
Τόνος : I 1635 b; III 1015 b, 2072 a; IV 847 b; V 364 b.
Τόξαρχοι : II 894 b.
Τοξεῖαι : III 135 a.
Τόξευμα : IV 997 b.
Τοξῖτις : V 364 b, 370 b.
Τοξοθήκη : I 390 b; IV 427 b.
Τόξον : I 388 b; II 377 a, 887 b; IV 997 b.
Τόξον κρητικόν : IV 1005 a.
Τοξόται : I 369 a; II 92 a, 903 a; IV 1000 b.
Τοξόται ἀστικοί : III 1877 a.
Τοξότης : II 628 a; V 1046 a.
Τοπάζιος : II 1468 a.
Τόπιον : V 357 a.
Τόπος : III 857 b.
Τόπος ἀλεεινός : III 1105 b.
Τόπος δημόσιος : III 1104 a.
Τορευτική : I 778 b.
Τορνεία : III 1628 b; V 373 a.
Τορνεύειν : V 373 a.
Τόρνευμα : V 373 a.
Τόρνευσις : V 373 a.
Τορνευτήριον : V 373 a.
Τορνευτής : V 373 a.
Τορνευτική : V 372 a, 373 a.
Τορνευτολυρασπιδοπηγός : V 374 a.
Τόρνευτός : V 373 a.
Τόρνος : I 1185 b; II 1121 b; V 372 a, 373 a, 378 a.
Τόρος : I 809 b; V 378 a.
Τορύνη : V 382 a, 519 b, 529 a.
Τουλδόν : I 927 b.
Τοῦφαι : I 1473 b.
Τοῦψον : III 1734 b.
Τοῦψον (εἶς) : I 151 a.
Τραγέλαφος : III 187 b.
Τραγῆ : I 620 b; III 219 b.
Τραγήματα : I 1142 a, 1275 b; III 1934 b.
Τράγιος : I 314 a.
Τράγοι : V 386 b.
Τραγόλας : V 401 a.
Τράγος : I 1143 a, b, 1166 a; IV 1442 a.
Τραγουδία : II 583 .
Τραγῳδία : II 475 b, 635 b; V 386 a, b.
Τραγῳδία γραμματική : I 207 b.
Τραγῳδία παίζουσα : IV 1105 b.
Τραγῳδοί : V 386 b.
Τραιανήσιοι : V 261 a.
Τράπεζα : II 372 a; III 155 a, 1103 b, 1720 a; IV 1219 b; V 407 b.
Τράπεζα βασιλική : V 409 a.
Τράπεζα δελφινίς : V 410 b; 411 b.
Τράπεζα δημόσια : III 1762 a; V 408 b.
Τράπεζα θῆσσα : V 248 a.
Τράπεζα θυωρός : I 349 b; V 286 b.
Τράπεζα ἱερά : I 349 b.
Τράπεζα λογιστηρία : I 429 b.
Τράπεζα πολιτική : V 409 b.
Τράπεζα τρίπους : V 476 a.
Τράπεζαι : I 151 a, 1273 b; V 477 a.
Τράπεζαι αἱρόμεναι : III 1521 a.
Τράπεζαι δελφικαί : V 475 b.
Τράπεζαι δημόσιαι : V 409 a.
Τράπεζαι τρίποδες : V 475 b.
Τράπεζαι ψυχραί : I 1275 a, 1281 a.
Τράπεζαν κατασκευάζεσθαι : V 407 b.
Τραπεζῖται : V 407 b.
Τραπεζῖται πολιτικοί : V 409 b.

Τραπεζίτης : I 307 b; III 1768 a; IV 263 a.
Τραπεζοκόμος : IV 1536 a.
Τραπεζομαντεία : II 301 b.
Τραπεζομαντεῖον : IV 222 a.
Τραπεζοποιός : I 1274 b, 1500 b; III 1650 a; IV 1536 a.
Τραπεζοφόρον : V 410 a.
Τραῦμα ἐκ προνοίας : I 744 b, 745 a; V 412 a, 714 a.
Τραυματοθεραπευτής : III 1677 b.
Τραύματος ἐκ προνοίας : I 386 b.
Τραχεῖα : IV 729 a.
Τραχήλισμος : III 1345 a.
Τράχηλος : I 1168 a.
Τράχουρος : I 1165 a.
Τρέπειν : V 496 b.
Τρῆμα : V 364 b.
Τρήματα : V 304 a, 370 b.
Τρία ἑπταμόρια : I 427 b.
Τριαγμός : III 1347 a.
Τρίαινα : V 440 a, 490 b.
Τριακάδες : II 1380 a; IV 451 a.
Τριακάς : I 832 b; II 1380 a; III 1349 b.
Τριάκοντα : V 32 b.
Τριακοντήρης : II 57 a.
Τριακόντορος : II 57 a.
Τριάς : I 457 b; V 126 b.
Τριβαλλοί : I 648 b.
Τριβόλεμος : V 470 a.
Τρίβολος : IV 907 a; V 416 b.
Τρίβολος καιόμενος : II 1358 b.
Τρίβος : V 777 b.
Τριβουνάλιον ; V 418 b.
Τρίβων : II 1698 b; III 220 a; IV 285 b; V 414 b, 415 b, 416 a.
Τρίβων ἀνδρεῖον ; V 416 b.
Τρίβων γυναικεῖον : V 416 b.
Τρίβων διπλοῦς : V 416 a.
Τριβωνάριον ; V 414 b.
Τριβώνια ἀνδρεῖα : V 416 a.
Τριβωνικῶς : V 416 a.
Τριβώνιον : III 220 a; IV 285 b; V 414 b.
Τρίγλη : I 1166 b; IV 959 b.
Τρίγλυφοι ; I 1340 b.
Τρίγωνον : IV 477 b.
Τριετηρίδες : I 1429 b.
Τρίζυγος : V 465 a.
Τρίζυξ : V 465 a.
Τριηκάδες : II 890 b.
Τριημιολία : III 72 b ; IV 27 b.
Τριηραρχεῖν : V 460 a.
Τριηράρχημα : I 1228 a.
Τριηράρχης : V 442 a.
Τριηραρχία : V 442 a.
Τριήραρχοι : V 464 b.
Τριήραρχος : V 442 a, 444 a, 448 a, 449 b, 450 b, 460 a.
Τριηραύλης : I 1229 b; IV 1578 b; V 327 a, 453 b.
Τριήρεις δεύτεραι : V 448 b.
Τριήρεις πλοίμους : V 456 a.
Τριήρεις πρῶται : V 448 b.
Τριήρεις σκηφθεῖσαι : V 461 a.
Τριήρεις τρίται : V 448 b.
Τριηρημιολία ; III 72 b.
Τριήρης : II 57 a, 373 b, 377 a; IV 27 b; V 465 a.
Τριήρης ἐπιδόσιμος : V 454 b.
Τριηρικόν : I 1229 b; V 327 a,
Τριηροποιοί : I 369 b, 743 b, 1227 a; II 679 a, V 458 b, 459 a.
Τρίκοκκος : I 1151 b.
Τρικώμαρχος : III 854 b; V 158 b.
Τρικωμία : III 854 b; V 158 b.
Τριλοφεία : II 1435 b.
Τριμελής : V 319 b.
Τρίμιτοι : V 172 a.
Τρίμματα : I 1439 b.
Τρίναξ : IV 907 a.
Τριόδους : IV 490 b.
Τριόπια : V 469 b.
Τρίποδες : I 1273 b; V 24 b.
Τρίποδες ὠτώεντες : V 474 b.
Τριποδίσκοι : V 475 a, 477 a.
Τριποδίσκος : II 372 b; V 477 b, 478 b.
Τρίπολος ; V 470 a.
Τρίπους : II 372 b; V 474 b.
Τρίπους δελφικός : V 475 b.
Τρίπους μαντικός : V 475 b.
Τρίπους πυθικός : V 475 b.
Τριπτήρ : V 360 b, 469 b.
Τριπτήριον : V 416 b.
Τριπτόλεμος : V 470 a.
Τρίπτυχα : II 468 a; IV 1519 b.
Τρὶς ἕξ : V 126 b.
Τρισάγιον : III 1519 a.
Τρίσεμνος : I 1048 b.
Τρισμοὶ ξύλων : II 300 a.
Τρίσπαστος : III 1463 b; V 482 b.
Τριταγωνιστής : III 214 a.
Τριτεύς : III 1709 a.
Τρίτη : V 482 b.
Τριτημόρια : I 427 b.
Τριτημόριον : I 2 b, 427 b; V 482 b.
Τριτηταρτημόριον : V 482 b.
Τριτητεταρτημόριον : V 482 b.
Τρίτοι : V 446 b.
Τρίτον : I 427 b.
Τριτοπάτορες : V 486 b.
Τριτοπατρεῖς ; V 486 b, 487 a.
Τριτοπάτωρ : V 487 a.
Τρίτος : V 447 a, 487 a.
Τριτοστάται : I 1121 a.
Τρίττοια : IV 960 a.
Τριττύαρχοι : II 87 a.
Τριττύαρχος : I 540 a; II 923 b; V 487 b
Τριττύς : II 228 b; IV 792 b; V 487 a, 488 a
Τρίφυης : I 635 b.
Τριχία : I 1164 a.
Τριχίς : I 1164 a.
Τρίχορδον : III 1450 b.
Τρῖψις : I 184 b; II 1689 b.
Τριψόλεμος ; V 470 a.
Τριώβολον : V 469 a b.
Τριώβολον ἐκκλησιαστικόν : V 469 b.
Τρόπα : III 1405 a; IV 116 a; V 29 a, 496 b.
Τροπαὶ ἡλίου : I 477 a, 485 b.
Τρόπαιον : V 497 a, 506 a.
Τρόπαιος : V 498 b.
Τροπαιοῦχος : V 508 a.
Τροπή : I 485 a; V 497 a.
Τροπικοί : I 483 a.
Τροπικὸς ἐνιαυτός : I 485 a.
Τροπικὸς θερινός : I 483 a.
Τροπικὸς χειμερινός : I 483 a.
Τρόποι : III 2075 a.
Τρόπος : V 316 a.
Τρόπος μέτρων : II 874 a.
Τρόπος παιδευτικός : III 2082 b.
Τρόπος σπονδειακός : V 320 a.
Τρόπος τραγικός : V 386 b.
Τροφαί : III 1694 b.
Τροφάλιον : I 933 b.
Τροφαλὶς τυροῦ : I 932 a.
Τροφεύς : IV 1590 b.
Τροφή : II 730 a.
Τροφὴ βιαία : I 517 b.
Τροφὴ ἥμερος ; I 1035 a.
Τροφὴ ξηρά ; I 618 a, 1039 b.
Τροφὴ ὑγρά ; I 618 a.
Τρόφιμοι : III 351 a; V 518 b.
Τροφοί : II 466 a.
Τροφός : IV 56 a, 122 b.
Τροφώνια ; V 518 b.
Τροφώνιος ; V 518 b.
Τροχάδια : IV 1389 b.
Τροχάδιον : II 1453 b.
Τροχαλία : V 491 b.
Τροχάς : II 1453 b.
Τροχασμός : I 1643 a.
Τροχιλία : IV 780 b, 847 b.
Τροχίλοι : V 372 a.
Τροχίλος : I 1341 b.
Τροχίσκια : V 493 a.
Τροχίσκοι : V 493 a.
Τροχίσκος ; IV 863 b.
Τρόχοι : I 1635 a; V 493 a.
Τροχοπέδη : IV 1564 a.
Τροχός : I 1643 a, 1645 b; II 1121 b; III 1474 b; IV 863 b, 1027 a; V 147 b, 372 b, 470 a, 492 a, b, 493 a.
Τροχὸς κεραμικός : I 1121 b.
Τροχοῦ δινεῖσθαι (ἐπὶ) : V 493 a.
Τρύβλια : V 522 b.
Τρύβλιον ; II 373 b; III 1731 a; IV 337 b, 1349 b; V 522 b.
Τρύγη ; V 898 b.
Τρυγητήρ : V 899 a.
Τρύγητος : V 898 b.
Τρυγοδίφησις : V 522 b.
Τρύγοιπος : I 1332 a.
Τρυγών : I 700 a, 1161 a.
Τρυηλίς : V 520 a.
Τρύξ : V 522 b.
Τρύπανον : II 1469 a; III 371 b; V 119 b, 335 a.
Τρύπημα ; I 488 b; IV 1244 a.
Τρυπήματα ; V 304 a.
Τρυσίππιον : II 761 a.
Τρυφάλεια : II 888 a.
Τρωγάλια : I 1275 b; III 1934 b; IV 499 b.
Τρωγλίτης : I 1160 b.
Τυκάνη : V 401 b.
Τύκος : I 464 b; IV 1538 a.
Τυλεῖα : V 379 a.
Τυλεῖον : III 1015 b; IV 766 b; V 378 a, 379 a.
Τύλη : I 1089 a; III 1015 b; IV 766 b; V 378 a, b, 379 a.
Τύλοι : V 354 a.
Τυλυφάνται : III 1020 a.
Τυμβαύλης ; V 325 a.
Τυμβιδίη : II 1266 a.
Τυμβορύχος : IV 745 a.
Τύμβος : I 198 a, 1207 b, 1209 a.
Τυμβωρυχία : III 2020 a; IV 842 a, 1209 a.
Τυμβωρύχοι ; III 830 a.
Τυμβωρύχος : IV 1209 a.
Τυμπάνιον : IV 1351 b.
Τυμπανιστής ; V 599 a.
Τυμπανίστρια ; V 559 a.
Τύμπανον : II 377 b; V 559 a, 560 b, 736 b.
Τυνδαρίδαι : II 249 b.
Τυπαί : V 566 b.
Τυπίς : III 1852 a.
Τύποι : II 1134 b; IV 1152 a.
Τύποι ἐγγεγλυμμένοι : IV 1109 a.
Τύπος : II 1134 b; V 126 a.
Τύπται : III 930 b.
Τύπτειν : V 559 a.
Τυραννίδος : I 387 b.
Τυραννικῶς : V 568 a.
Τυραννίς : V 570 a.
Τυραννὶς αἱρετή : I 172 b.
Τύραννοι : V 567 b.
Τύραννος : I 1299 b; III 1396 a; V 567 b, 569 a.
Τύρβας ; IV 1041 a; V 573 b.
Τυρβασία : I 1691 b; III 2081 b; IV 1041 a; V 573 b.
Τύρβη : IV 1041 a; V 573 b.
Τυρεία : I 931 b.
Τύρευσις ; I 931 b.
Τυρευτήρ : I 932 a.
Τυρίμνεια ; V 573 b.
Τυροβόλιον : I 932 b.
Τυρόβολον : I 932 b.
Τυρόγαλα : I 932 b.
Τυροκομεῖον : I 931 b.
Τυρόκνητις : I 1586 b; II 374 a; IV 809 b.
Τυρὸν χλωρόν (εἰς τὸν) : I 151 a.
Τυροποιός : I 932 a.
Τυροπωλεῖον : I 934 b.
Τυρός : I 931 b.
Τυρὸς αἴγειος : I 931 b.
Τυρὸς ἀνθήνας : I 932 b.
Τυρὸς ἁπαλός ; I 932 b.
Τυρὸς νησιωτικός : I 933 b.
Τυρὸς χλωρός : I 932 b.
Τυροτρίπτης ; I 932 b.
Τυρρηνικά : IV 1388 b.
Τύρσις : IV 1083 b; V 544 b.
Τυφάων : V 566 b.
Τυφλινος ; II 404 a.
Τυφωεύς : V 566 b.
Τυφὼν : III 1874 b; V 566 b.
Τυφώς : V 566 b.
Τύχα : II 1267 a.
Τύχα θεοῦ : II 1272 a.
Τύχεια : V 559 a.
Τύχη : II 1019 b, 1264 b, 1266 a, b, 1267 b, 1268 a; III 1396 b; IV 52 b.
Τύχη ἀγαθή ; I 131 a; II 14 a, 1266 a, 1267 a, b.
Τύχη θεῶν : II 1272 a.
Τύχη πόλεως ; V 1048 a.

Υ

Ὑάδες : IV 509 a.
Ὕαινα : I 1166 b.
Ὑακίνθια ; III 304 a; IV 1034 b.
Ὑακίνθιος ; III 306 a.
Ὑάκινθος : III 293 a.
Ὕαλος : II 1464 a; V 934 b.
Ὕβρις : I 170 b, 171 a; III 307 a, 751 a; IV 529 a, 658 a, 1476 b.
Ὕβρις δι' αἰσχρουργίας : I 172 a.
Ὕβρις διὰ λόγων : I 172 a.
Ὕβρις διὰ πληγῶν : I 172 a.
Ὕβρις ἔμπληγος : I 170 b.
Ὑβριστικά : I 308 b; III 310 b.
Ὑγίαινε : IV 1059 a.
Ὑγίεια : I 759 b; III 321 b.
Ὑγιεινός : III 1678 a.
Ὑδραγωγεῖον : I 336 b.
Ὑδραλέτης ; III 1961 b.
Ὑδρανός : III 2141 a.
Ὑδράργυρος : III 341 a; V 713 b.
Ὕδραυλις : III 312 a; V 399 a.
Ὕδραυλος : III 312 a.
Ὑδρεία ; IV 911 a.
Ὑδρεῖον : III 319 a.
Ὑδρεύειν ; V 359 b.
Ὑδρεύματα : II 1533 b.
Ὑδρία : II 373 a; III 319 a, 801 b.
Ὑδριαφόρος : IV 307 a.
Ὑδρίσκη : III 319 a.
Ὑδροκολυμβηταί : V 604 a.
Ὑδρολόγιον : I 486 b.
Ὑδρόμελι ; III 321 b, 1705 a.
Ὑδρόμετρον : I 486 b.
Ὑδρόμηλον : III 321 b.
Ὑδροσκόπιον ; I 486 b.
Ὑδροσκόπος ; II 582 b.
Ὑδροφορία : III 321 b, 1418 a.
Ὑδροφόρος : IV 1271 b.
Ὑδροχόος ; I 346 b; V 1046 a,
Ὕδωρ : V 934 b.
Ὕδωρ καθάρσιον ; III 1408 a.
Ὕελος : V 934 b.
Ὑέτιος : V 260 b.
Υἱοθεσία : I 76 a; III 332 a.
Υἱὸς γνήσιος : III 333 b.
Υἱὸς ἐρέψιμος : III 1627 a.
Ὕκη : I 1166 a.
Ὕλη : III 1626 b.
Ὕλη ναυπηγήσιμος : III 1628 b.
Ὕλη οἰκοδομική : III 1627 a.
Ὑλιστήρ : I 1331 b; V 929 b.
Ὑλλεῖς ; IV 450 b.
Ὑλουργία : V 333 a.
Ὑλουργός : V 333 a.
Ὑλοτομία : IV 913 a.
Ὑλοτόμιον : III 1633 a.

Ὑλοτόμος : III 1252 b.
Ὑλωροί : I 168 a ; III 333 b.
Ὑμέναιος : III 333 b.
Ὑμήναος : III 333 b.
Ὑμνητής : V 265 a.
Ὑμνητρίδες : III 336 a.
Ὕμνια : III 336 a.
Ὑμνοδιδάσκαλοι : I 738 a.
Ὑμνοδιδάσκαλος : III 2138 b
Ὕμνοι ἀποπεμπτικοί : I 301 b.
Ὕμνοι κλητικοί : I 301 b.
Ὕμνοι παρασπόνδειοι : IV 969 b.
Ὕμνος : I 316 b ; III 337 b.
Ὕμνος ἀνακλητήριος : III 150 a.
Ὑμνῳδός : III 2139 a.
Ὑμνωιδός : III 336 a.
Ὑννή : I 354 b.
Ὕννις : I 354 b.
Ὑοθεσία : I 76 a.
Ὑοσκύαμος : V 713 a.
Ὑπαγωγεύς : III 1450 b ; V 55 a.
Ὕπαιθρον : II 1687 b, 1690 b.
Ὑπάντλειον : I 778 a.
Ὑπαπάντησις : II 757 b.
Ὕπαρξις : I 428 b.
Ὑπαρχία : IV 1078 a.
Ὕπαρχοι : IV 1078 a.
Ὑπάρχοντα : I 1089 b.
Ὕπαρχος : IV 614 a.
Ὑπασπισταί : II 906 a, 907 b ; III 69 b ; IV 1395 b.
Ὑπασπιστής : II 894 a ; III 1792 a.
Ὑπατεῖαι : I 1472 a.
Ὕπατοι : I 1483 b.
Ὕπατος : IV 629 a.
Ὕπειξις : IV 1031 b.
Ὑπέκκαυμα : III 371 b.
Ὑπεκκαύστρια : IV 939 a.
Ὑπέλαιος : IV 163 a.
Ὑπένδυμα : V 767 a.
Ὑπένερθε (οἱ) : I 1046 b.
Ὑπεπιστάτης : II 702 b.
Ὑπὲρ δαπ[ιδύφων] : V 175 b.
Ὑπερβατήρια : II 892 b.
Ὑπερβῶϊα : III 344 b.
Ὑπερκέραστες : I 30 a.
Ὑπερορισμός : IV 525 b.
Ὕπερος : III 1358 b, 1561 a, 1862 a, 2008 a.
Ὑπεροχή : I 427 a.
Ὑπερτερία : IV 504 a.
Ὑπερῴδιον : V 872 a.
Ὑπερῷον : I 1091 a, 1282 b ; II 340 a ; IV 1106 a.
Ὑπευθυντηρία : IV 334 b.
Ὑπήκοοι : I 306 a, 586 a, b, 1564 a, 1567 a ; II 1201 b, 1631 b ; III 344 a, 836 a.
Ὑπήνη : I 667 a.
Ὑπηρεσία : II 666 b ; III 345 b ; V 453 a, 455 a, b, 459 a.
Ὑπηρεσίαι : I 737 b ; II 247 a ; III 1552 a, 2045 b.
Ὑπηρέται : I 369 a ; II 666 b, 669 b, 908 a, 1698 a ; III 73 b, 1511 b ; IV 278 a, 789 b, 1020 b ; V 454 a, 455 a, b, 772 b.
Ὑπηρέτης : III 344 b, 625 a, 863 b, 1693 b ; IV 55 a, 1412 a ; V 265 a, 1032 b.
Ὑπηρετικόν : I 1228 b.
Ὑπηρετοῦντες : III 1102 a.
Ὕπνος : IV 1396 b.
Ὕπνος πρῶτος : I 836 a.
Ὑποβλάττη : IV 773 b.
Ὑπόβλημα : III 183 b.
Ὑποβολή : II 475 b.
Ὑποβολῆς ἀνταπόδωσις : II 635 b.
Ὑπογαία : V 701 a.
Ὑπόγαιοι : I 1046 b.
Ὑπογάστριον : I 1159 b.
Ὑπογλωττίς : I 1521 b.
Ὑπογραμματεῖς : I 368 b, 369 b.
Ὑπογραμματεύς : I 172 a ; II 1650 a ; V 15 a.
Ὑπογραμματεὺς τῶν θεσμοθετῶν : V 244 a.
Ὑπογραφή : IV 1536 b.
Ὑπογράψασθαι : V 462 a.
Ὑπογυμνασίαρχος : II 1679 b.
Ὑπογύπωνες : III 1900 a.
Ὑποδερίς : II 376 a ; III 1984 b.
Ὑπόδεσις : II 982 b.
Ὑπόδεσις ὑψηλή : I 818 a.
Ὑπόδημα : I 1557 b ; II 594 b ; III 434 b ; IV 1387 a.
Ὑπόδημα ἀνδρικόν : I 1557 b.
Ὑπόδημα κοίλον : I 1546 a.
Ὑπόδημα μέλαν : I 817 b.
Ὑπόδημα πολυτελές : I 713 b.
Ὑπόδημα τζανικόν : V 1037 b.
Ὑποδήματα : III 2012 a ; IV 1366 a ; V 767 b, 898 a.
Ὑποδήματα κοῖλα : III 667 a.
Ὑποδήματα λευκά : I 819 a.
Ὑποδηματοποιός : IV 1570 a.
Ὑποδηματορράφος : IV 1570 a.
Ὑποδημητάριος : IV 1570 a.
Ὑποδιάκονος : III 603 a.
Ὑποδιδάσκαλοι : V 199 a.
Ὑποδοχή : I 1208 a.
Ὑποζάκοροι : III 174 a.
Ὑποζάκορος : II 628 b.
Ὑποζύγια : II 908 a.
Ὑποζώματα : III 183 b.
Ὑποθέσεις : III 1901 b ; V 201 b.
Ὑπόθεσις : V 569 a.
Ὑποθήκη : III 355 a.
Ὑπόθημα : V 60 b.
Ὑποθήματα : III 456 b.
Ὑποθρόνιον : IV 1111 b.
Ὑποθυμίς : I 1527 a.
Ὑπόκαυσις : III 345 b.
Ὑπόκαυστον : III 345 b.
Ὑποκρατηρίδια : III 456 b.
Ὑποκρητηρίδιον : I 809 a.
Ὑποκρητήριον : I 1553 b.
Ὑποκρίνεσθαι : III 210 b.
Ὑπόκρισις : III 210 b.
Ὑποκριτής : III 210 b.
Ὑπόλειψις : I 497 a.
Ὑπολήνιον : V 360 b.
Ὑπολογή : IV 334 a, 1539 a.
Ὑπολογίσασθαι : V 462 a.
Ὑπόμαστροι : III 1299 b.
Ὑπομείονες : III 233 b, 350 b, 896 a, 900 b.
Ὑπομνήματα : I 1404 a ; III 1186 a ; V 408 a.
Ὑπομνήματα τῆς νίκης : III 397 b.
Ὑπομνηματισμοί : I 404 a.
Ὑπόνομοι : I 337 a.
Ὑπόνομος : I 336 b, 1260 a, 1591 a ; II 597 a ; III 1853 b.
Ὑποπόδιον : II 372 a ; IV 1111 a.
Ὑπόπολις : I 37 a.
Ὑποῤῥίνιον : I 667 b.
Ὑπορύγματα : I 1589 b.
Ὑπόρυξις : I 1589 b.
Ὑπόρχημα : I 1122 b ; III 352 a.
Ὑποσπονδορχησταί : IV 180 a.
Ὑπόστατα : III 456 b.
Ὑποστάτης : I 651 a, 1637 a.
Ὑπόστατον : I 651 a, 1553 b ; III 1317 a.
Ὑποστόλοι : V 259 a.
Ὑποστόμιον : II 1337 a.
Ὑποστράτηγος : III 1797 a.
Ὑποτραχήλιον : I 1340 b.
Ὑπόστρωμα : V 43 a.
Ὑποχαλινιδία : II 1337 a.
Ὑποχθόνιοι : I 1046 b.
Ὑποχθόνιοι μάκαρες : II 12 a.
Ὑποχή : IV 852 a.
Ὑπωμοσία : II 126 a, 1656 a ; III 758 b ; IV 100 b, 328 a.
Ὕρον : III 1701 b.
Ὑρχη : III 368 b ; IV 116 a, 226 a.
Ὗς : I 354 b, 1163 b ; IV 915 b.
Ὗς ἄγριος : I 692 a.
Ὗς ἐγκύμων : V 241 a.
Ὕσγη : IV 774 a ; V 340 b.
Ὕσγινον : IV 774 a.
Ὑσμινᾶται : IV 450 b.
Ὑσπλαγίς : IV 1454 b.
Ὑσσός : IV 481 b.
Ὑστήρια : I 308 a ; IV 959 a.
Ὑστιακόν : III 368 b.
Ὑστριχίς : II 1154 b.
Ὑφαιρέτρια : III 1682 a.
Ὑφάντης : V 164 b.
Ὑφαντική : V 164 b, 770 a.
Ὑφάντρια : V 164 b.
Ὑφασία : V 164 b.
Ὕφασις : V 164 b.
Ὕφασμα : V 164 b.
Ὑφή : V 164 b.
Ὑφόλμιον : III 2008 b ; V 305 b.
Ὕφυδροι : V 604 a.
Ὑψηλά : I 1545 b.
Ὑψηλός : V 280 b.
Ὕψιστος : V 260 b.
Ὕψωμα : V 1049 a.

Φ

Φάγοι : III 697 b.
Φάγρος : I 1166 a.
Φαέθων : I 483 b ; IV 1375 b.
Φαειναί : V 333 b.
Φαεινός : V 280 b.
Φαιδρός : IV 409 a.
Φαιδρυνταί : II 448 b.
Φαιδρυντής : II 380 a ; IV 423 b.
Φαιδρυντὴς τοῖν θεοῖν : III 2140 b.
Φαικάς : IV 423 b.
Φαικάσιον : IV 423 b.
Φαινόλης : I 1244 a, 1480 a ; III 1179 b.
Φαίνων : I 483 b.
Φαῖστος : V 971 b, 987 b.
Φακελῖτις : II 136 b.
Φακῆ : I 1144 b.
Φάκια : I 1144 b.
Φακιώλια : IV 224 b.
Φακοπτισάνη : I 1144 a.
Φακός : I 1144 b.
Φάλαγγες : III 1246 a.
Φάλαγξ : III 1047 a, 1794 b ; IV 424 a ; V 521 a.
Φάλαγξ λογξή : II 769 a.
Φάλαρα : II 1441 a ; IV 425 b.
Φαλαρίδες : I 1162 a.
Φαληρίδες : I 1162 a.
Φαλλικά : I 1412 b.
Φαλλοφόρια : V 242 a.
Φάνδουρος : III 1450 b.
Φανερά : I 306 b.
Φανός : I 687 b, 869 b, 1449 a ; II 1025 b ; III 914 a, 924 b.
Φαντάσματα : III 1511 b.
Φαρέτρα : II 377 a, 900 a ; IV 427 a.
Φαριακόν : V 713 a.
Φαρίη : III 580 a.
Φαρικόν : V 713 a.
Φάρμακα : III 1512 b ; IV 744 a.
Φάρμακα θυμοφθόρα : III 1499 a.
Φαρμακεία : III 1494 b, 1495 a ; IV 529 a ; V 714 a.
Φαρμακεύς : V 714 a.
Φαρμακευτής : V 714 a.
Φαρμακευτική : III 1678 b.
Φαρμακεύτρια : V 714 a.
Φαρμακεύτριαι : III 1683 a.
Φαρμακίδες : III 1683 a.
Φαρμακίς : V 714 a.
Φαρμακῖται : I 255 b, 294 b.
Φαρμακοί : II 116 a ; III 1422 a, b, 1495 a ; V 176 b, 177 a, b, 178 a.
Φαρμακομαντεία : III 1496 a.
Φάρμακον : I 386 b, 1325 b ; III 1422 a, 1498 b, 1669 a ; V 336 b, 714 a.
Φάρμακον δηλητήριον : V 714 a.
Φάρμακον θανάσιμον : V 714 a.
Φάρμακον κακόν : V 714 a.
Φάρμακον ὀλέθριον : V 714 a.
Φάρμακον Προμήθειον : III 1498 b.
Φαρμακοποιός : V 714 a.
Φαρμακοπώλης : V 714 a.
Φαρμακός : III 930 b, 1495 a, 1499 a.
Φαρμακοτρίβαι : III 1679 b.
Φαρμακοτρίβης : V 714 a.
Φᾶρος : II 1369 b ; III 1015 a ; IV 285 b, 427 b, 777 a ; V 415 b, 535 a, 765 a, b.
Φάσγανον : II 888 a, 1600 b.
Φάσεις : I 477 b.
Φάσεις διχότομοι : I 496 b.
Φάσεις δυτικαί : I 500 b.
Φάσηλος : IV 432 a.
Φασήολος : I 1145 a.
Φασιανός : I 1161 a.
Φάσις : I 917 a ; II 966 a, 1657 a ; III 1870 a ; IV 432 b, 1574 b ; V 246 a, 247 b.
Φάσις ἑσπερία : I 501 a.
Φάσις ἑῴα : I 500 b.
Φάσις μισθώσεως οἴκου : II 731 b.
Φασκώλιον : IV 339 a.
Φάσκωλος : IV 339 a.
Φάσσα : I 700 b, 1161 a.
Φάτνη : III 902 b.
Φατνώματα : III 902 b.
Φαύλια : V 178 a.
Φαῦλος : V 415 b.
Φάψ : I 700 b.
Φεγγίτης : III 933 b.
Φειδίτια : III 233 b.
Φελλόδρυς : III 1250 b.
Φελλοκαλαστῶν : III 584 b.
Φελλός : IV 852 b.
Φενίνδα : IV 476 b.
Φεραία : III 40 a.
Φερέζωος : I 1034 b.
Φέρετρον : II 1042 a.
Φερεφάττια : IV 434 a.
Φερνή : II 388 a ; V 604 a.
Φέρνιον : IV 493 b.
Φέρουσα : IV 74 a.
Φερρεφάττιον : IV 692 b.
Φερσεφόνη : IV 692 b.
Φέρτρον : II 1042 a.
Φεύγων : I 240 b ; II 228 b.
Φηγός : I 356 b, 1155 a ; III 1250 b, 1627 b, 1629 a, 1631 a.
Φήμη : II 971 a ; III 693 a.
Φῆρες : I 1010 a.
Φθειροπύλη : III 1834 a.
Φθινόπωρον : I 832 b.
Φθόγγος παραλαμβανόμενος : III 1444 b.
Φθοῖς : III 955 a ; IV 962 b.
Φθόνος : I 256 b.
Φθορὰ παρθένων : I 706 b.
Φιάλη : I 1676 b ; II 372 b, 1370 a, 1381 a ; III 1102 a ; IV 426 b.
Φιάλη ῥοδιακή : IV 863 b.
Φιάλη ῥοδιάς : IV 863 b.
Φιαληφόροι : V 265 a.
Φιάλιον : IV 434 a.
Φιβλατούρα : II 1103 b.
Φιβλατούριον : II 1103 b.
Φιβλατώριον : II 1103 b.
Φιδίτια : II 889 a ; IV 1600 b.
Φιλάγαθος : V 265 a.
Φιλαδελφεια : II 630 b ; IV 435 a.
Φιλαίδαι : II 860 b.
Φιλανθρωπία : II 934 a ; III 1455 b ; IV 737 b.
Φιλάνθρωποι : V 568 b.
Φιλαργυρία : II 1219 b.
Φιλετήρειοι : V 261 a.
Φίλημα : IV 1059 b.
Φιλία : II 1199 b ; III 297 a, 301

a, 1488 a; IV 1348 a, 1576 b.
Φιλλεῖδαι : II 860 b; III 4 b, 2140 a.
Φιλογυμνασταί : II 636 a.
Φίλοι πρῶτοι : I 228 a.
Φιλοκύνηγος : V 695 b.
Φιλομελεῖς : III 2076 a.
Φιλομητόρειοι : III 336 b.
Φιλοξενία : II 72 b.
Φιλόπολις : IV 1575 b.
Φιλόπυρος : I 1035 a.
Φιλόῤῥυθμοι : III 2076 a.
Φιλοσοφία : V 982 b.
Φιλοτεχνία : V 982 b.
Φιλοτεχνῖται : II 247 b.
Φιλότης : I 1566 a; III 297 a.
Φιλότιμος : V 265 a.
Φιλτροκατάδεσμος : III 1506 a.
Φιλύεα : III 1184 b.
Φιλύκη : III 1243 a, 1631 b.
Φιλύρα : III 371 b, 1252 a, 1629 a; IV 846 b; V 866 b.
Φίλυραι : IV 319 a.
Φιμός : I 897 a; II 1336 b, 1341 b; IV 605 a; V 30 a.
Φίττα Μαλιάδες : III 1361 a.
Φλασκίον : III 907 b.
Φλέβες : III 1242 b.
Φλεβοτόμον : IV 1111 a.
Φλέγμω : II 639 b.
Φλέως : V 260 b.
Φλοΐζειν : V 335 b.
Φλόμος : I 870 a; III 1321 b.
Φλύακες : IV 435 a.
Φλυαρία : III 1104 b.
Φόβη : IV 910 a.
Φόβοι : III 507 a.
Φόβος : III 1622 a; IV 294 a, 438 b.
Φοίβη : II 251 b.
Φοῖβος : I 312 b.
Φοικῆες : II 321 b.
Φοινικάρχης : III 848 a.
Φοίνικες : I 1153 b; II 860 b; III 1704 b.
Φοινικίς : I 771 a; II 891 a, 1371 b; III 218 b.
Φοινικοβάλανοι : I 1153 b.
Φοινικόπεζα : I 1036 a.
Φοινικοῦν : I 1329 b, 1330 b.
Φοῖνιξ : II 377 b; III 986 b, 1248 b, 1451 a, 1629 b; IV 846 b; V 866 b.
Φολίδες : III 1305 b.
Φονεύς : I 745 a; II 936 b.
Φόνος : I 523 a, 744 a; IV 439 a.
Φόνος ἀκούσιος : II 936 b; IV 522 a.
Φόνος δημόλευστος : III 929 b.
Φόνος ἐκ προνοίας : I 744 b, 745 a; IV 529 a.
Φορά : II 805; IV 235 b, 317 b; V 264 a.
Φοράδην : III 1003 a.
Φοραί : IV 1026 b, 1027 a, b.
Φορβειά : I 896 b; II 1336 a; V 310 a, 322 b.
Φορεῖον : III 1003 a.
Φορεῖον σκιμπόδιον : III 1004 b.
Φορεσβιός : I 1034 b.
Φόρημα στρατιωτικόν : I 1558 a.
Φορμηδόν : IV 362 a.
Φόρμιγξ : II 377 b; III 1438 a; IV 191 a.
Φορμίσκος : IV 322 b; V 30 a.
Φορμός : V 767 a.
Φόρος : I 1225 b; III 65 a; IV 1584 b; V 1076 b.
Φόρος ἀπότακτος : III 967 b.
Φόρταξ : I 647 a.
Φορτηγία : IV 20 a.
Φορτηγός : III 1756 b.
Φουκάς : I 1087 b; V 1076 b.
Φούλλικλος : IV 476 a.
Φρασίδαι : II 860 b.
Φράτορες : V 259 a.
Φράτορες τριωβόλου : II 198 b.
Φρατρία : II 1502 a; III 694 b; IV 444 a.
Φρατρίαρχος : IV 444 b.
Φράτριον : I 300 b, 348 a; IV 444 b.
Φρέαρ : IV 779 b.
Φρέατα : III 1853 b.
Φρεατίαι : I 337 a.
Φρένες : IV 744 b.
Φρεωρύχοι : II 860 b.
Φροντιστής : V 175 a.
Φρουμεντάριοι : I 1654 a.
Φρουρά : II 604 b.
Φρούραρχος : II 1202 b.
Φρούρια : III 856 b; V 546 b.
Φρούριον : IV 686 b; V 812 a
Φρουροί : IV 1409 a.
Φρουροὶ νεωρίων : IV 1409 a.
Φρυγίνδα : IV 446 a.
Φρυκτοί : II 196 a, 1025 b.
Φρυκτός : IV 1334 a.
Φρυκτωρία : IV 1334 a.
Φρυκτωρός : IV 1334 a.
Φρῦνος : V 713 b.
Φρύξ : IV 1270 b.
Φυγή : II 940 b; IV 262 a.
Φυκίς : I 1165 b.
Φῦκος : V 593 b.
Φῦκος θαλάσσιον : V 340 a.
Φυλαί : V 488 a.
Φυλαὶ γενικαί : I 537 a.
Φύλακες : I 586 b; III 1865 b.
Φύλακες δημόσιοι : I 537 a.
Φύλακες ἐπιχθόνιοι : II 12 a.
Φυλάκη πρώτη : I 836 a.
Φυλακῖται : III 1893 b.
Φύλακοι : II 151 b.
Φυλακτήρια : I 252 a.
Φύλαξ : III 47 a.
Φύλαρχοι : II 1503 b.
Φύλαρχος : III 660 a.
Φυλάσσοντες : II 1580 a.
Φυλή : I 148 b; II 1502 a; III 188 b; IV 450 a; V 53 a.
Φυλὴ πρυτανεύουσα : I 740 b, 741 a; IV 743 a.
Φυλῆς ἧς ἂν βούληται : IV 1415 b.
Φυλία : IV 162 b; V 178 a.
Φύλλα : III 1183 b; IV 476 a.
Φυλλίδαι : II 860 b.
Φυλλοβολία : I 1084 b.
Φυλλομαντεία : II 299 b; V 717 b.
Φυλλοφορία : II 158 b.
Φυλοβασιλεῖς : II 854 b; III 1415 b; IV 451 b, 742 a, 743 a; V 95 b.
Φυλοβασιλεῖς ἐξ Εὐπατριδῶν : II 858 a.
Φυλοβασιλεύς : I 534 a; IV 742 a, 743 a.
Φῦλον : II 801 b.
Φύξις : I 414 b.
Φύραμα : IV 496 b.
Φῦσα : I 784 b; II 1227 a.
Φυσητήρ : II 1152 a, 1227 a.
Φυσητήριον : II 1227 a.
Φυσίζωος : I 615 b.
Φυσικά : I 252 a.
Φυσικοί : I 255 b.
Φυσιογνωμονία : II 305 a.
Φυσιολογία : I 476 a, b.
Φύσις γῆς : IV 901 a.
Φύσκος : IV 1163 a.
Φυταλιά : I 832 b.
Φυταλίδαι : II 860 b; III 2140 a.
Φυτάλμιος : IV 4 a.
Φυτεία : IV 911 b.
Φυτηκόμος : I 615 a; II 100 a.
Φυτίη : III 984 a, 986 b.
Φωκάρχαι : III 839 a.
Φωκάρχης : I 716 a.
Φωνή : II 295 b.
Φώρα : III 827 a.
Φῶς νοερόν : IV 1385 b.
Φωσσώνιον : IV 223 b.
Φωσφόρος : I 172 b, 478 a, 483 a; II 1663 a; III 1396 b.
Φῶτα : III 1336 a.
Φωτίγγιον : V 314 a.
Φῶτιγξ : V 314 a.

X

Χαῖρε : IV 1059 a.
Χαίτη : I 1355 b; II 1434 b.
Χαλαζίας : II 1463 a.
Χαλαζοφύλακες : V 717 b
Χαλαστραῖον : I 649 a.
Χαλδαῖοι : I 476 b, 1094 b; V 1047 a.
Χαλινῖτις : II 1334 b.
Χαλινοποιός : I 1508 b; III 1302 a.
Χαλινός : II 377 a, 1334 b, 1337 a.
Χαλκᾶ : I 488 b.
Χαλκὰ σταθμία : II 874 a.
Χαλκανθές : IV 1571 b.
Χάλκανθον : I 1506 a; IV 1571 b
Χαλκεῖα : I 1098 b.
Χαλκεῖον : I 822 a; II 1075 b; V 988 a.
Χάλκειος : IV 772 a.
Χαλκεῖς : II 949 a; III 937 b.
Χάλκεος : I 1091 a.
Χαλκεύς : I 121 a, 784 a, 787 b; II 948 b, 1075 b, 1090 a; V 322 b.
Χαλκία : I 822 b.
Χαλκίδαι : II 860 b.
Χαλκιδικόν : I 1090 b.
Χαλκίνδα : I 1098 b.
Χαλκιοίκια : I 1098 b.
Χαλκίοικος : I 375 b.
Χαλκίον : III 1442 b, 1963 b.
Χαλκισμός : I 1098 b.
Χαλκοθήκη : II 379 b; V 37 b.
Χαλκόκροτος : I 1045 b.
Χαλκόπους : III 204 b.
Χαλκός : I 121 a, 784 a, 1328 b; II 1080 a; IV 236 a.
Χαλκὸς κύπριος : I 121 a.
Χαλκοῦν τινὰ στῆσαι : IV 1477 b.
Χαλκουργός : I 122 b.
Χαλκοῦς : I 1091 a; V 158 a.
Χαλκώματα κορινθιουργῆ : I 122 b.
Χάλυψ : II 1079 b, 1093 a.
Χαμάδις : III 1014 b.
Χαμαιδάφνη : III 291 b.
Χαμαίζηλον : V 378 b.
Χαμαιλέων : V 713 a.
Χαμαιπλάτανος : III 285 b.
Χαμαιριφής : III 1248 b
Χαμεύνη : III 1020 a.
Χαμευνία : III 1662 a.
Χαμουλκοί : V 401 b.
Χαμύνη : I 1038 a, 1061 a.
Χάννα : I 1166 b.
Χάννος : I 1166 b.
Χαρά : IV 1026 a.
Χάρακες : III 1633 a.
Χαρακτήρ : V 333 b.
Χάραξ : I 941 b; V 918 a.
Χαράσσειν : V 333 b.
Χαρίδαι : II 860 b.
Χαρίλα : I 1099 a.
Χάρις : II 77 a; IV 1370 a; V 733 b.
Χαρίσια : I 1099 a.
Χαριστήρια ἐλευθερίας : I 1099 a.
Χαριστήριον : II 364 a; V 505 b.
Χάριτες : II 1658 b.
Χαριτήσια : I 1099 a.
Χάρματα Ἐρινύων : II 1412 b.
Χαρμόσυνα : I 1099 b.
Χάρται δημόσιαι : I 373 a.
Χαρτατικόν : I 1101 a.
Χάρτης : III 1177 b; IV 319 b.
Χαρτία : III 1183 b.
Χαρτιατικόν : I 1101 a.
Χαρτοπράται : IV 321 b.
Χαρτοπῶλαι : IV 321 b.
Χαρτοφυλάκιον : I 373 a.
Χάρων : I 1099 b.
Χαρωνεῖα : IV 216 a; V 91 b.
Χαρώνειον : I 916 a.
Χαρώνια : III 502 a.
Χάσματα : III 1875 a; V 91 a, 240 b, 241 a, b, 242 a.
Χάσματα τῆς Δήμητρος : I 1068 b.
Χέδροπα : I 1035 b, 1142 b, 1144 a; IV 910 a.
Χεῖλος : III 8 a.
Χείλων : I 1165 a.
Χειλωτήρ : V 310 a.
Χειμερινή : I 477 b.
Χειμών : I 832 a.
Χείρ : II 536 a, 766 b, 982 b; III 1576 a; V 364 a.
Χεὶρ σιδηρᾶ : V 353 a.
Χειράμαξα : I 1103 a.
Χειραμάξιον : I 1103 a.
Χεῖρες ἄκραι : I 35 b.
Χειρίδας ἔχων : III 1576 b.
Χειρῖδες : II 478 a; III 218 a; V 765 a.
Χειρίς : III 1576 a.
Χειροβάλλιστρα : V 367 b.
Χειρογάστορες : I 1694 a.
Χειρόγραφον : III 1759 a.
Χειρολαβής : I 354 b.
Χειρόμακτρα : I 464 a; III 1580 b.
Χειρόμακτρον : I 1101 b, 1274 b, 1280 a; III 1579 b, 1580 a, b.
Χειρομύλη : III 1960 b.
Χειρόνιπτρον : I 1101 a, b.
Χειρονομία : I 1101 b.
Χειρονόμοι : IV 1027 b.
Χειροπονία : I 1101 b.
Χειρόσοφοι : IV 1027 b.
Χειροτέχναι : I 441 b; II 891 b, 905 a; IV 1151 b.
Χειροτέχνης : III 1669 b.
Χειροτέχνιον : I 445 a; IV 703 a.
Χειροτονητός : I 291 b.
Χειροτονία : I 538 b, 540 a; III 865 b; IV 1405 b, 1523 b.
Χειρουργία : I 1106 a; V 317 b.
Χειρουργική : III 1678 b.
Χειρουργός : I 1106 a.
Χείρων : I 1105 a.
Χειρώνακτες : I 441 b.
Χειρωνάξιον : I 444 a; IV 703 a.
Χελιδονίας : I 1165 b.
Χελιδονισταί : I 1102 a.
Χελιδών : I 1165 b.
Χελιχελώνη : III 1360 b.
Χελλών : I 1165 a.
Χέλυς : III 1438 a; V 157 a.
Χέλων : I 1165 a.
Χελῶναι : I 1102 a, 1590 a; IV 1465 a; V 156 b.
Χελώνη : I 695 b; III 1360 b, 1439 a; V 157 b.
Χελώνη κριοφόρος : I 422 b.
Χελώνη κωστρίς : IV 210 a.
Χελώνη ὀρυκτρίδη : IV 210 b.
Χελώνη ποντιάς : I 1158 a.
Χελώνη χερσαία : I 1158 a.
Χελώνιον : IV 1245 a; V 157 a.
Χερνῆτες : I 441 b; II 1425 a.
Χερνιβεῖον : II 373 b.
Χέρνιβες : III 1408 a, 1423 b.
Χέρνιβον : I 346 a, 1101 a, b; V 520 b.
Χερνίτης : III 936 a.
Χέρνιψ : II 373 b; III 1408 a; IV 965 a, b, 966 a.
Χηλαί : I 484 a; IV 595 a; V 1046 a.
Χῆμαι : I 1167 b.
Χήμη : I 1102 a; III 1731 a.
Χηνοβοσκεῖον : V 873 b.

Χηνοβοσκοί : I 1162 b.
Χηνοβωτία : I 1162 b.
Χήρ : I 701 b.
Χηρεία : V 864 a.
Χήρευσις : II 321 a; V 864 a.
Χηρωσταί : II 1501 a.
Χησία : IV 453 b.
Χθονία : I 1036 a. 1140 a.
Χθόνιοι : I 1046 b; V 718 b.
Χθόνιος : V 992 a.
Χθύπτης : II 639 b.
Χθών : I 1046 a; II 639 b; V 73 b.
Χιλιαρχίαι : II 906 a.
Χιλιάς : I 426 a.
Χιλιαστῆρες : II 695 a.
Χίλιοι : I 1102 a.
Χιλιοστύς : I 426 a.
Χιλωτήρ : II 1335 a.
Χιμαίρα : I 1102 a.
Χιμαιροφόνος : I 620 b.
Χιμαρίδαι : II 860 b.
Χιτών : III 217 b; IV 385 a; V 415 b, 534 b, 535 a. 765 a; V 1025 b.
Χιτὼν δουλικός : I 1501 a.
Χιτὼν δουλικὸς ἐργατικός : V 767 b.
Χιτὼν ἑτερομάσκαλος : V 415 b, 537 b, 538 a.
Χιτὼν ὀρθοστάδιος : IV 1600 b; V 769 b.
Χιτὼν παρακυμάτιος : V 538 b.
Χιτὼν ποικίλος : V 767 a.
Χιτὼν στρεπτός : III 1310 b; V 772 a.
Χιτὼν σχιστός : V 776 a.
Χιτὼν σφδιωτός : IV 1175 a.
Χιτὼν σφωτός : IV 1175 a.
Χιτὼν φοινίκεος : V 772 b.
Χιτὼν χειριδωτός : V 537 a.
Χιτὼν χορταῖος : IV 1092 b.
Χιτῶνα : III 134 b.
Χιτῶνες λωρωτοί : III 1317 a.
Χιτώνια : I 233 b.
Χιτώνιον : IV 290 a.
Χιτωνίσκος : V 534 b, 538 a.
Χλαῖνα : I 1115 a, 1116 a; III 1015 a; IV 285 b; V 415 a, b, 416 a, 765 a, 769 a, 772 a.
Χλαῖνα δίπλαξ : V 416 a.
Χλαῖνα διπλῆ : V 416 a.
Χλαινίον : I 1116 a.
Χλαμύδες : III 218 b, 901 a.
Χλαμυδοποιία : V 770 a.
Χλαμυδουργία : V 770 a.
Χλαμύς : I 1115 a, b; II 894 a; III 320 a.
Χλαμὺς διάχρυσος : III 218 b.
Χλανίδιον : I 1116 a.
Χλανιδοποιία : V 770 a.
Χλανίς : I 1116 a; III 218 b; IV 290 b; V 415 a.
Χλανὶς ἀνθινή : III 219 b.
Χλανισκίδιον : I 1116 a.
Χλανίσκιον : I 1116 a.
Χλιδών : I 435 b.
Χλόεια : I 1116 a.
Χλόη : I 1035 b; IV 905 b.
Χλοηφόρος : I 1035 b.
Χλωρίον : I 1160 b.
Χλωρίς : III 986 b; V 913 a.
Χλωρόν : I 1329 a.
Χνόαι : I 1635 b.
Χνόος : I 667 b.
Χόα : II 237 a.
Χοαί : IV 963 a, 970 b; V 238 a.
Χόανος : I 784 b; II 1089 b, 1090 b; III 1864 a.
Χόες : II 235 b.
Χοεύς : I 1444 b.
Χοή : III 256 a.
Χοῖδιον : II 373 a; IV 661 a.
Χοῖνικες : I 66 b.
Χοινικίδες : V 370 b.
Χοινικίς : I 1635 a; V 364 b.
Χοῖνιξ : I 917 b, 1116 a; III 1700 a, 1729 a; IV 1178 a.
Χοιριδίον : III 144 a.
Χοίριναι : II 196 a.
Χοιρίσκος : III 1411 a.
Χοῖροι : V 240 b.
Χοῖρος : I 1163 b; IV 959 b; V 177 b.
Χοῖρος μυστικός : I 1068 a.
Χοιροψάλης : I 606 b.
Χόλιξ : I 1159 a.
Χονδρῖτις : IV 498 a.
Χόνδρος : I 1088 b, 1143 a; IV 498 a.
Χόνδρος λιβανωτοῦ : V 552 b.
Χόννοι : I 1116 b.
Χοραύλης : III 2082 a; V 324 a.
Χοραυλικά : V 319 a.
Χορδαί : I 1159 a; III 1443 a.
Χορδοποία : III 1443 a.
Χορδοστροφοί : III 1443 a.
Χορδοτόνιον : III 1443 a.
Χορδοτόνον : III 1443 a.
Χορεία : II 364 a; III 336 b, 987 a; IV 1025 a, 1026 a.
Χορευταὶ κωμικοί : III 1369 a.
Χορευταὶ μισθοφόροι : I 1691 b.
Χορευτής : IV 1025 b.
Χορηγεῖον : I 1116 b, 1117 b, 1118 a.
Χορηγία : I 1117 a; III 998 b.
Χορηγός : I 1117 a; II 1665 b.
Χορικά : I 1122 a; IV 1043 b.
Χορικόν : IV 1043 a.
Χορίτιδες : II 1661 a.
Χοροδιδάσκαλος : I 1117 a, 1118 a, b; II 167 a; III 342 b, 2084 b; V 323 b, 479 a.
Χοροί : V 272 a.
Χοροὶ ἀνδρῶν : III 1369 a.
Χοροὶ τραγικοί : V 387 a.
Χορολέκτης : I 1118 a.
Χορονίκη : III 2063 b.
Χοροποιοί : II 1661 a.
Χοροποιός : III 305 a; IV 268 b.
Χορός : I 1119 b; II 1705 b; III 2062 b; IV 1026 a, 1033 a.
Χόρος κύκλιος : I 1691 a; III 2084 b.
Χόρτος : III 277 b.
Χοῦς : I 1127 b, 1444 b; II 373 a; III 261 b, 1729 a, 1730 b, 1888 b; IV 661 a, 1178 b; V 264 a, 266 b, 1023 b.
Χρέος : I 1214 a; IV 133 b.
Χρέως : II 1214 a; III 2130 a.
Χρεωφυλάκιον : III 265 b, 356 a; IV 390 b; V 14 b.
Χρεωφύλαξ : V 19 a.
Χρήματα : I 306 b; III 1963 a.
Χρήματα μονομαχικά : II 1568 b.
Χρηματισμοὶ δημόσιοι : V 405 b.
Χρηματισμός : II 307 b.
Χρηματισταί : I 444 b.
Χρῆσις : I 1409 a; II 491 a, 1214 a; IV 435 a.
Χρησμοί : II 310 b.
Χρησμολογία : II 310 b.
Χρησμολόγος : IV 221 b.
Χρησμολύτης : II 885 a.
Χρησμοποιός : II 885 a.
Χρησμός : IV 214 a.
Χρῆσται : I 304 b; II 1214 a.
Χρηστήριοι : II 295 a.
Χρηστήριον : IV 214 a.
Χρήστης : III 1768 a.
Χρῖσις : II 1689 b; V 591 a.
Χρονογραφία : I 1128 b.
Χρόνος : II 974 a; III 787 a.
Χρόνος ἀποκαταστατικός : I 495 a.
Χρόνος ἀποκαταστατικὸς ἀνωμαλίας ἡλίου : I 495 b.
Χρόνος ἀποκαταστατικὸς ἀνωμαλίας σελήνης : I 495 b.
Χρόνος ἀποκαταστατικὸς ἡλίου τοῦ πλάτους : I 495 b.
Χρόνος ἐνιαύσιος ἡλίου : I 495 a.
Χρόνος περιοδικός : I 495 b.
Χρυσάμπυκες : I 251 b; II 1342 a.
Χρυσάνθεμον : III 293 a.
Χρυσάορος : I 1037 a.
Χρυσένδετος : I 807 a.
Χρυσίον : III 1963 b.
Χρυσίον λευκόν : IV 1468 b.
Χρυσίον ὄβρυζον : III 1863 b.
Χρυσογραφεῖς : I 1137 b.
Χρυσογραφία : I 1134 b.
Χρυσόκολλα : I 1133 b.
Χρυσοκόλλητος : I 807 a.
Χρυσόκολλος : I 807 a.
Χρυσόλιθος : II 1463 b.
Χρυσόνομοι : IV 707 b.
Χρυσοπάρυφος : V 172 a.
Χρυσόπαστος : V 172 a.
Χρυσοποίκιλος : V 172 a.
Χρυσοποίκιλτος : V 172 a.
Χρυσός : I 574 a.
Χρυσὸς ἀπέφθος : I 575 b.
Χρυσὸς ἄπυρος : I 575 b.
Χρυσὸς ἐν ὁλοκοτίνοις : III 955 b.
Χρυσὸς ἐν ῥηγλίοις : III 955 b.
Χρυσὸς λευκός : II 535 a.
Χρυσὸς ὄβρυζος : IV 141 a.
Χρυσοῦς : I 1140 a; IV 1464 b.
Χρυσοϋφής : V 172 a.
Χρυσοφορία : I 1140 a.
Χρυσοφόροι : III 799 a.
Χρύσοφρυς : I 1166 b.
Χρυσοχοεῖον : I 569 b.
Χρυσοχόοι : II 949 a.
Χρυσοχόος : I 410 a, 568 b, 569 a, 784 a; V 332 b.
Χρυσῶναι : V 409 a.
Χρυσώνητοι : I 306 a, 1564 a; II 1631 b.
Χρυσωπόν : I 1166 b.
Χρῶμα : I 1325 a; V 339 b.
Χρῶμα βατραχεῖον : I 1485 a.
Χρώματα αἱματώδη : III 1374 a.
Χρωννύναι : V 339 b.
Χῦμαι : I 1167 b.
Χύματα : III 954 b.
Χύτρα : I 73 a, 870 a, 1140 a, 1141 a; II 373 b; III 1360 b, 1734 b.
Χύτραι : III 372 a.
Χύτρας (εἰς τὰς) : I 151 a.
Χυτρίδες : I 1141 a.
Χυτρίδια : I 1141 a.
Χυτρίδιον : II 373 b.
Χυτρίνδα : I 1141 a.
Χυτρίς : II 373 b, 1374 b.
Χυτρόγαυλος : II 373 b.
Χύτροι : I 1140 b; II 235 b.
Χυτρόπους : I 873 a, 1140 b; III 954 a, 1102 a.
Χύτρος : I 1140 a.
Χῶμα : I 140 b, 1190 b; II 1370 a; IV 1213 a.
Χῶμα γῆς : IV 198 a, 1453 a.
Χώματα : IV 209 b, 595 a.
Χώνη : III 516 a.
Χῶνος : III 516 a.
Χώρα : III 1469 a.
Χώρα ἀρωματοφόρος : V 594 b.
Χώρα πολιτική : III 67 b; IV 394 a.
Χῶρας : III 993 a.
Χωρίον : III 958 a; IV 159 a, 903 a; V 871 b.
Χωρὶς οἰκοῦντες : III 1733 a; IV 1262 a; V 147 a.
Χωρὶς σιδήρου : IV 1077 a.
Χωρὶς χαλκῶν : V 775 b.
Χωροβάτης : I 487 a.

Ψ

Ψάγδας : V 595 a
Ψαιστά : IV 962 a; V 595 b.
Ψαλίδες : I 1587 a.
Ψαλίδιον : II 1241 b.
Ψαλιδωταὶ ἱππαφέσεις : I 1189 a.
Ψάλιον : II 1336 a.
Ψαλίς : I 1362 a; II 1241 b, 1243 a.
Ψαλμός : II 475 a, 635 b.
Ψαλτήριον : III 1449 b.
Ψάλτης : I 1213 b; III 2084 b.
Ψάλτριαι : I 1214 b; III 1826 b, 2085 b; IV 1580 b.
Ψαμάθη : IV 74 a.
Ψαμμίτης : I 426 b.
Ψαμμοδύτης : I 1166 b.
Ψάμμος χρυσῖτις : III 1858 a.
Ψάρ : I 703 b, 1160 b.
Ψέλιον : II 376 a.
Ψέλλιον : I 435 b.
Ψελλός : IV 1580 a.
Ψευδάνωρ : I 616 a.
Ψευδεγγραφή : I 746 a.
Ψευδισόδομον : III 2054 a.
Ψευδοκλησίας : III 826 b.
Ψευδοκλητεία : I 523 b.
Ψευδοκλητῆρες : III 826 a.
Ψευδοκόρη ἱερά : IV 413 a.
Ψευδομαρτυρία : I 523 b.
Ψευδόμαρτυς : V 450 a.
Ψήγματα : III 1863 b.
Ψῆττα : I 1167 a.
Ψήφισμα : II 764 a; III 1027 a; IV 743 b.
Ψήφισμα ἀμνηστίας : I 233 a.
Ψηφίσματα : I 404 b; IV 99 a.
Ψηφοβολία : II 301 a.
Ψηφοβόλον : II 1341 b, 1342 a.
Ψῆφοι : I 1 b, 1561 a.
Ψῆφοι κυριακαί : III 960 a.
Ψηφομαντεία : II 301 a.
Ψηφοπαῖκται : I 33 b.
Ψηφοπαίκτης : IV 628 a.
Ψῆφος : I 294 a; II 196 a; V 5 a.
Ψῆφος Ἀθηνᾶς : I 399 a, 820 a.
Ψίαθος : III 1662 a.
Ψίβιος : V 913 a.
Ψιβύρα : III 1451 a.
Ψιβυρός : I 35 b.
Ψιλεῖς : I 1121 a.
Ψιλοί : III 1788 b, 1789 a, 1790 a, 1791 a, 1795 a; V 772 b.
Ψιλοκιθαριστής : III 1438 a.
Ψιλός : III 1792 b, 1793 a.
Ψίλωθρον : IV 743 b.
Ψιμύθιον : IV 515 b; V 593 b, 743 b.
Ψιττακός : I 703 b, 704 b.
Ψολόεις : I 467 b; II 1356 b.
Ψυγεύς : IV 750 a.
Ψυκτήρ : II 373 a; IV 750 a; V 921 b.
Ψυκτηρίδιον : IV 750 a.
Ψυκτήριον : II 373 a; IV 750 a.
Ψύλλα : I 890 a.
Ψύλλιον : V 713 a.
Ψυχαγωγία : II 308 b; III 1859 a.
Ψυχεῖον : II 373 a.
Ψυχή : III 493 b; IV 743 b.
Ψυχὴν καθαρὰν καὶ σῶμα ἁγνόν : V 453 b.
Ψυχομαντεία : II 308 b.
Ψυχοπομπεῖα : IV 216 a.
Ψυχροβαφῆ : V 596 a.

Ω

Ὠδαί : II 654 a.
Ὠδαὶ χορικαί : III 2080 a, b.
Ὠδή : I 1125 b; III 227 a.
Ὠιδεῖον : IV 150 b.
Ὠιδοδιδάσκαλος : III 336 a.
Ὠκεανίδες : IV 143 a.
Ὠκεανῖναι : IV 143 a.
Ὠκεανίτιδες : IV 143 a.

Ὠκεανός : IV 143 a.
Ὠκεανὸς ποταμός : I 478 b.
Ὤκιμον : I 1439 b; III 291 b.
Ὠκυνεῖδαι : V 488 a.
Ὠκυρόη : IV 144 b.
Ὠκυτόκιον : III 1680 a.
Ὠμάδιος : I 167 a, 593 a.
Ὠμηστής : I 167 a, 593 a; III 503 b.
Ὠμίλλα : IV 116 a; V 28 b, 496 b.
Ὠμόλινον : III 1580 a; V 354 b.
Ὠμοπλατοσκοπία : II 299 b.
Ὠμοτάριχος : IV 1023 b, 1025 a.
Ὠμοφαγία : IV 196 b; V 284 b.
Ὠμοφάγος : I 167 a.
Ὠμοφόριον : IV 293 b.
Ὠνή : IV 135 a, 703 b.
Ὠνὴ ἁρωματική : III 1681 a.
Ὠνηταί : IV 703 b.
Ὠνητὴς ἐγγεγραμμένος : III 54 b.
Ὠοθυτική : II 300 a.
Ὠόν : IV 201 a.
Ὠοσκοπία : II 300 a.
Ὠοσκοπική : II 300 a.
Ὠοσκύφιον : IV 201 a.
Ὤπις : II 137 b.
Ὥρα : III 249 b, 1703 a.
Ὧραι : I 171 a, 485 a, 824 b.
Ὧραι ἰσημεριναί : I 485 a.
Ὧραι καιρικαί : I 485 a.
Ὧραι τῆς ἡμέρας : I 485 a.
Ὧραι τοῦ ἐνιαυτοῦ : I 485 a.
Ὡραῖον : III 1703 a; IV 1024 b, 1025 a.
Ὡραιοπῶλαι : IV 1024 b.
Ὡραιοτάριχος : IV 1023 b.
Ὡράριον : IV 223 b.
Ὠρειθυία : V 284 b.
Ὠρεῖον : III 268 a; IV 907 b.
Ὥρη : III 249 b.
Ὡρηφόρος : I 1036 a.
Ὡρολόγια : II 171 a.
Ὡρολόγιον : III 256 b.
Ὡρολόγιον σκιαθηρικόν : I 486 a.
Ὡρολόγιον ὑδραυλικόν : I 486 b.
Ὡρονόμιον : III 256 b.
Ὡροσκοπεῖα : II 171 a.
Ὡροσκοπεῖον : III 256 b.
Ὡροσκόπος : II 303 b; V 1053 b, 1054 a.
Ὡς ἴδιον : IV 1573 b.
Ὦτα : IV 434 b.
Ὠτάρια : I 1167 b.
Ὠτία : I 1167 b.
Ὠτογλυφίς : I 572 a.
Ὦτος : I 186 b.
Ὤχρα : III 1852 a; IV 511 b.
Ὠχρὰ κατάκομος : IV 409 a.
Ὠχρόν : I 1327 b.
Ὠχρός : I 1145 a; IV 409 a.

TABLE DES MOTS LATINS ET DES MOTS GRECS ÉCRITS EN CARACTÈRES LATINS

A

Abaces : I 4 a.
Abaci : V 411 b.
Abacizare : I 430 b.
Abactores : I 6 b.
Abactores atroces : I 7 a, b.
Abaculus : III 2095 a.
Abacus : I 429 b, 430 a, b, 431 a, b, 1347 b ; III 2095 a.
Abamita : I 1283 a.
Abasgorum (Alae) : I 175 a.
Abaton : V 273 b, 487 a.
Abavia : I 1283 a.
Abavunculus : I 1283 a.
Abavus : I 1283 a.
Abdicare imperium : I 6 a.
Abductio : IV 113 b.
Abductio in carcerem : III 1529 a.
Abellinum : I 1317 a.
Abeona : II 180 a.
Abies : III 1242 b, 1249 a, 1628 a.
Abies infernas : III 1242 b.
Abies supernas : III 1242 b.
Abietaria negotia : III 1633 b.
Abigeatus : I 6 b, 7 a, b.
Abigei : I 7 a, b; IV 815 b.
Abigeus : I 7 a.
Abitus : V 688 a.
Abmatertera : I 1283 a.
Abnepos : I 1283 a.
Abolere : I 8 a.
Abolitio ex lege : I 8 b.
Abolitio generalis : I 8 a, b.
Abolitio privata : I 8 b; V 121 b.
Abolitio publica : V 121 b.
Abolla : I 9 a, b.
Abolla cenatoria : I 9 a.
Abolla duplex : I 9 a.
Abolla major : I 9 b.
Aborsus : I 9 b.
Abortio partus : I 8 a.
Abortionis poculum : I 8 a.
Abortium : I 9 b.
Abortus : I 9 b.
Abortivus : I 9 b.
Abpatrius : I 1283 a.
Abrogare : III 1125 a.
Abrogare imperium : I 6 b.
Abrogatio imperii : II 162 a.
Absidata : III 1950 a.
Absides : I 494 b.
Absidum commissurae : I 495 b.
Absinthium : IV 607 a.
Absis : I 12 a.
Absis altissima a terra : I 494 b.
Absis humillima : I 494 b.
Absis proxuma a terra : I 494 b.
Absis summa : I 494 b.
Absoluto (in) : I 1312 b.
Abstracto (in) : II 612 b.
Abundantia : I 1518 b; V 517 b, 574 a, 844 b, 853 a.
Abydum (Alae) : I 175 a.
Acacia : I 1505 b.
Acacia Farnesiana : I 1521 b.
Acanthus : I 703 a; III 291 b.
Acanthus mollis : I 12 b.
Acanthus spinosus : I 12 b.
Acarus ricinus : I 890 a.
Acates : I 15 a.
Acati : I 968 a.
Acatia : I 15 a.
Acatium : I 15 a.
Acatus : I 15 a.
Acaunumarga : IV 921 b.
Acca Larentia : III 939 a; IV 893 b.
Accensi : I 16 a, b, 17 a, 29 a, 328 a, b, 433 b, 852 b, 1468 a, 1616 b; III 1048 b, 1242 a; IV 1316 b.
Accensi velati : I 16 a, b, 17 a, b; IV 680 a.
Accensus : I 17 a.
Accensus de latere : I 17 a.
Acceptilatio : I 1104 b.
Acceptor : III 1726 b.
Acceptum a Titio centum : I 407 b.
Acceptum ferre : I 17 b.
Accessio personae : IV 1517 a.
Accessio possessionis : V 606 a.
Accessiones : III 1046 a.
Accessiones parvae : III 1287 a.
Accessus : V 688 a.
Accipiens : V 384 a b.
Accipiter : I 700 a; V 693 b.
Acclamationes : I 52 b.
Acclamationes adversae : I 19 a.
Acclamationes infaustae : I 19 a.
Accrescentes : I 20 b; III 1058 a.
Accubatio : III 1007 b, 1010 b.
Accubitalia : I 21 a.
Accubitorium vestimentum : IV 1589 b.
Accumbere : I 21 a.
Accusatio falsi testamenti : V 145 b.
Accusatio quarta : I 89 a.
Acer : III 1243 a, 1252 b, 1629 b; V 157 a.
Acer Gallicum : III 1243 a.
Acerra : I 22 b; II 372 b; IV 794 b, 875 a.
Acerra libare : I 22 a.
Acerrae : I 1317 a.
Acerrani : III 973 b.
Acervus : IV 924 a.
Acetabula : I 22 b.
Acetabulum : I 22 b, 23 a; III 1731 a, 1957 b.
Acetaria acetariorum : I 1145 b.
Acetarium : I 1145 b.
Achaia : I 1021 b; IV 727 a; V 827 a.
Achillae statuae : I 27 b.
Aciarium : I 62 a.
Aciem constituere : I 29 a.
Aciem duplicare : I 29 a.
Aciem instituere : I 29 a.
Aciem instruere : I 29 a.
Aciem (procedere in) : I 29 a.
Aciem quadratam constituere : I 29 a.
Acies : I 42 a; II 1093 b; IV 997 b.
Acies duplex : I 1511 b.
Acies media : I 30 a.
Acies prima : I 29 a.
Acies quarta : I 29 a.
Acies secunda : I 29 a.
Acies tertia : I 29 a.
Acies triplex : I 29 a, 1511 b; IV 1317 b.
Acilii : V 626 a.
Acinaces : I 31 b, 32 a.
Acinaces Medus : I 32 a.
Acini : I 1150 b.
Acipenser : II 1163 b.
Acna : I 61 a.
Acnarii : II 1093 a.
Acnarius : I 62 a.
Acnua : I 61 a.
Aconitum : V 713 a.
Acontismos : V 238 b.
Acroama : I 35 a, b.
Acroamata : I 34 a, 35 a, b.
Acroamatarii : I 34 a.
Acrocheirismos : I 287 b.
Acrolithus : I 36 b.
Acropodio (sub) : I 37 b.
Acropodium : I 37 b.
Acropolis : I 38 a.
Acroteria angularia : I 44 b.
Acrotophora : I 32 b.
Acrotophorum : I 32 b, 33 a.
Acta : I 46 a, 47 b, 49 b, 50 a, b, 51 a, 52 a, 58 b, 1405 a; V 436 b.
Acta (apud) : I 48 b.
Acta diurna tam populi quam senatus : I 51 b.
Acta forensia : I 46 b.
Acta judiciorum : I 46 b, 47 a, 48 a, b.
Acta populi : I 50 b.
Acta populi diurna : I 49 b.
Acta praesidis et magistratus : I 47 b.
Acta principis : I 51 a.
Acta privata : I 995 a.
Acta publica : I 49 b.
Acta senatus : I 48 b, 50 a, 51 a, b, 52 a, b, 59 a.
Acta triumphorum Capitolina : V 491 a.
Acta urbana : I 50 a.
Acta urbis : I 49 b.
Actarii : IV 1124 b.
Actarius ; III 1052 b; IV 118 a.
Actia : II 416 a; III 1363 b, 1368 b, 1374 a, 1375 b; V 1030 b.
Actio : I 54 b, 218 b; III 227 a.
Actio ad exhibendum : I 18 a, 264 b; IV 1421 a; V 403 b.
Actio arbitraria : II 926 b.
Actio auctoritatis : III 1564 b.
Actio certae pecuniae creditae : V 621 a.
Actio civilis : III 1094 a.
Actio confessoria : III 745 a.
Actio de moribus : III 1101 a.
Actio de pauperie : III 1270 a; IV 114 a, b, 115 a.
Actio de peculio : I 56 a.
Actio depensi : V 620 b.
Actio directa : I 55 b.
Actio ex testamento : III 1043 b, 1044 a.
Actio Fabiana : III 1214 b.
Actio Faviana : III 1214 b.
Actio ficticia : IV 848 b.
Actio funeraria : IV 48 a.
Actio furti : II 929 b, 1024 a.
Actio furti concepti : III 1269 b. IV 815 b.
Actio furti manifesti : III 1269 b.
Actio furti nec manifesti : III 1269 b.
Actio furti non exhibiti : IV 815 b.
Actio furti oblati : IV 815 b.
Actio furti prohibiti ex edicto : IV 815 b.
Actio in factum : III 1270 a; IV 815 a; V 901 b.
Actio in rem : III 1272 a.
Actio incerta : III 1274 a.
Actio ingrati : I 299 a.
Actio injuriarum : III 1280 a; V 28 a.
Actio institoria : IV 1367 b.
Actio judicati : III 1273 b, 1274 a; V 620 b.
Actio legis : III 1093 b, 1094 a, b, 1095 a, 1206 a; V 910 a.
Actio locati : III 1941 a.
Actio negatoria : IV 830 b.
Actio operarum : III 1215 a.
Actio Pauliana : II 1112 b.
Actio pro evictione : II 866 a.
Actio Publiciana : II 1112 b.
Actio quae poenam persequitur : I 55 b.
Actio quae rem persequitur : I 55 b.
Actio receptitia : I 1454 b.
Actio redhibitoria : IV 801 a.
Actio rei uxoriae : III 1043 b, 1109 b, 1269 b.
Actio rescissoria : IV 848 b.
Actio sacramenti : I 123 a; IV 1268 a.
Actio societatis : III 1215 a.
Actio tutelae contraria : V 557 a.
Actio tutelae directa : V 557 a.
Actio utilis : I 55 b.
Actio vectigalis : I 140 a.
Actio venditi : III 1269 b.
Actio vi bonorum raptorum : I 706 a.
Actio vulgaris : I 55 b.
Actionarii : III 971 a.
Actiones bonae fidei : I 55 a.
Actiones duplices : II 1141 b.
Actiones fictitiae : II 1112 a.
Actiones in factum : I 59 a.
Actiones juris stricti : I 55 a.
Actiones legis : I 48 a, 54 b, 108 b; III 1094 a, b, 1095 a, 1270 b; V 556 b.
Actiones legitimae : III 735 a.
Actiones noxales : I 56 a.
Actionis denuntiatio : II 102 b.
Actis (ab) : I 46 a, 47 b, 48 a, 52 b; V 822 b.
Actis intervenientibus : I 47 b.
Actor : I 48 a, 59 a, b, 1295 a; II 281 a, 809 b; III 233 b, 644 b, 966 b, 967 b, 969 b, 1206 a, b, 1272 a, 2041 b; V 599 a, 861 b.
Actor causarum : IV 356 a.
Actor municipum vel universitatis : III 1273 b.
Actor populi : I 59 a.
Actor praediorum : V 858 b, 859 b.

Actor praediorum Tublinatorum : V 530 b.
Actor primarum : I 1423 b.
Actor publicus : I 59 a.
Actor rerum privatarum : II 1145 b.
Actor universitatis : I 59 a.
Actores : I 447 a; III 922 a, 965 a, 966 b, 969 b, 992 a, 1219 a; V 861 b, 892 a.
Actores a frumento : III 271 a.
Actores dominici : III 965 a.
Actores municipum : I 59 b.
Actores praediorum : V 861 b.
Actores publici : V 861 b.
Actores vicanorum : V 861 b.
Actorum commentarii : I 46 a.
Actorum libri : I 47 b.
Actuaria navis : IV 586 b.
Actuarii : I 60 a, b, 279 b, 647 b; IV 1124 b.
Actuariolae : I 60 a.
Actuarius : I 60 a, b; III 275 b; V 436 a.
Actuarius ager : I 60 b.
Actuarius decumanus : I 1314 a.
Actuarius limes : I 60 b.
Actuarius protectorum : IV 711 a.
Actum : I 46 a.
Actus : I 60 b, 61 a, 333 a; III 1728 b; V 782 a.
Actus duplicatus : I 61 a.
Actus legitimi : I 108 b; V 930 a.
Actus legitimus : III 1094 a, 1109 a.
Actus minimus : I 61 a.
Actus quadratus : I 32 b, 61 a.
Actus rerum : III 640 a; IV 816 a.
Actus simplex : I 61 a.
Actus sine itinere : V 782 a.
Acu pingere : I 61 b.
Acuarii : II 1093 a.
Acuarius : I 62 a.
Aculeus : II 1153 a.
Acus : I 61 b, 63 b, 811 a.
Acus comatoria : I 63 a.
Acus crinalis : I 63 a.
Acus discriminalis : I 63 a.
Acutarius : I 62 a.
Adaeratio : IV 1013 b; V 435 b, 436 a, 438 a.
Adaeratio tironum : I 579 b; II, 222 b.
Adamanteus : I 65 a.
Adamantinus : I 65 a.
Adamas gemma : I 65 a.
Adamussim : I 258 a.
Addicta : I 65 b.
Addictio : I 65 b, 66 a, 764; III 638 b, 1108 a; IV 540 b, 1284; V 712 b.
Addictio bonorum : III 1241 a.
Addictio in diem : I 543 b; III 1118 b.
Addictio judicis : III 1271 a.
Addictus : I 66 a, b.
Adductio in jus rei religiosae : I 146 b.
Ademtio legati : III 1046 a.
Ademtio peculii : V 599 b.
Adeona : II 180 a.
Adeps : III 1252 b.
Adfines : I 722 b.
Adgnati : I 146 b.
Adipata : I 1276 b.
Aditiales : I 890 b.
Aditio hereditatis : III 1039 a.
Aditus : I 244 b, 333 a.
Adjecta causa : V 903 a.
Adjectio : II 106 b; III 964 b, 970 b; V 437 a.
Adjectio nominis : V 932 a.
Adjecticiae qualitatis : V 824 a, 825 a.
Adjudicatio : I 54 b, 67 b, 1411 a; II 972 b; III 634 b, 1108 a; IV 228 a, 1283 b; V 612 b.
Adjudicatus : I 66 b.
Adjutor : I 919 a; III 960 b; IV 1371 a; V 433 a, 822 b.
Adjutor a codicillis : I 1269 a.
Adjutor a cognitionibus : I 1286 a.
Adjutor a lagona : III 908 a.
Adjutor a libellis : III 1175 a.
Adjutor ab actis : I 60 a.
Adjutor ad census : I 466 b.
Adjutor ad feras : V 707 a, 959 a.
Adjutor officii rationalium : I 67 b.
Adjutor officii rationum : III 1057 a.
Adjutor praefecti annonae : I 67 b.
Adjutor tabularii : V 432 b.
Adjutor tabulariorum : I 67 b.
Adjutor tabulariorum tributorum : V 432 b.
Adjutores : I 66 b, 344 b, 1616 a; II 721 b; III 1219 a; IV 156 b, 814 a, 1125 a; V 19 b.
Adjutores a commentariis : III 960 b; V 342 b.
Adjutores a marmoribus : III 1599 b.
Adjutores a vinis : V 920 a.
Adjutores barbariorum : I 677 a.
Adjutores procuratoris : III 1219 a.
Adjutores studiorum : IV 664 b.
Adjutores tabulariorum : 1219 a; IV 813 a.
Adlecti : I 67 b, 68 b; IV 1187 a.
Adlecti ad numerum : I 553 a.
Adlecti decreto decurionum : I 272 a.
Adlecti in curiam : I 68 a.
Adlecti inter aedilicios : I 67 b.
Adlecti inter consulares : I 67 b, 68 a, b.
Adlecti inter decuriones : I 68 a.
Adlecti inter judices decuriarum : I 68 a.
Adlecti inter patricios : I 67 b.
Adlecti inter praetorios : I 67 b, 68 a.
Adlecti inter quaestorios : I 67 b, 98 a.
Adlecti inter quinquennalicios : I 68 a.
Adlecti inter tribunicios : I 68 a.
Adlectio : I 68 b, 69 a, 272 a; III 661 a.
Adlectio inter aedilicios : I 68 b.
Adlectio inter cives : I 68 b.
Adlectus inter quaestores : 68 b.
Adlectus inter viros : I 68 b.
Adlocutio : IV 1325 b, 1562 b.
Administer : IV 1371 a.
Admissionales : I 71 b, 72 a; IV 158 b, 657 a.
Admissionalis : I 72 a.
Admittere : I 733 a.
Admonitus ex viso : V 976 b.
Adnepos : I 1283 a.
Adnotatio : III 1176 a, 1186 b.
Adnotationes : II 724 b; IV 845 a.
Adolenda : II 182 a; III 1146 a.
Adolescentes nobiles : III 1053 a.
Adolescentulus : III 305 b.
Adonaï : I 72 a.
Adonis : V 261 a.
Adoptio minus plena : I 79 b.
Ador : I 1142 b; III 1238 a.
Adoratio : I 80 a; IV 655 b.
Adoreum : I 1142 b.
Adpromissio : III 551 b; IV 1519 b.
Adpromissorum : V 905 b.
Adrogatio : III 332 a.
Adsciscere : I 68 a.
Adscripti : I 46 ; I 46 a.
Adscriptii : II 110 b.
Adscriptio : I 1317 b; IV 1330 a.
Adscriptitii : I 46 a, 898 b; III 969 a, 1058 a.
Adscriptivi : I 46 a.
Adscriptores : III 1124 a.
Adsertio in libertatem : III 1203 a; V 911 a.
Adsertor : IV 661 b.
Adsertor in libertatem : V 903 a, 905 a, 908 a, 909 b, 910 b, 911 a, b.
Adsertor libertatis : I 474 a; III 43 a; IV 81 b, 1268 a; V 910 a.
Adsessorium : I 474 b.
Adsidui : II 213 a.
Adsiduus : III 1588 a; V 430 b, 900 a, 901 a.
Adsignatio : III 1108 a.
Adsignatio libertorum : III 1215 a.
Adstipulatio : IV 1519 a.
Adstipulator : II 22 a; III 1130 a; IV 1519 a.
Adstipulatores : I 56 b.
Adstringere : I 249 b.
Adsumere in nomen : I 79 b.
Adulator : IV 332 a.
Adulter : III 1839 a.
Adultera : III 1839 a.
Adulteriis coercendis (de) : I 85 b.
Adulterium : III 1838 b, 1839 a.
Adtributio pecuniae : V 610 a.
Adventores : III 457 a.
Adventus : I 88 a; IV 1325 b.
Adversaria : I 88 b; II 639 a.
Adversitor : I 89 a.
Advocati : I 89 b, 90 a.
Advocatio : I 89 a.
Advocatus : I 89 a; III 2041 b.
Advorsum ire : I 89 a.
Adyta : I 91 b.
Adytum : I 91 a, b, 92 a.
Aedes : III 301 b, 1104 a, 1950 a; V 870 b.
Aedes alba : IV 1206 a.
Aedes gemella : V 926 b.
Aedes in antis : I 281 a.
Aedes sacrae : II 973 b.
Aedes tensarum : V 115 a.
Aedes vitiosae : V 933 a.
Aedicula : I 1335 b; IV 934 a; V 80 a.
Aedicula Martis : III 1377 b.
Aediculae : I 92 b.
Aediculum in antis : V 1066 b, 1067 a.
Aedificia : V 858 b, 870 b.
Aedificia continentia : I 818 b.
Aedificio : III 1209 b.
Aedificium : V 529 a.
Aediles annonae : I 101 a.
Aediles cereales : I 100 a, 275 b, 328 b, 1021 a.
Aediles ceriales : I 99 b, 100 a, 275 b, 1614 a.
Aediles curules : I 98 a.
Aediles juridicundo praef. aerarii : I 101 a.
Aediles plebis : I 95 a.
Aedilicium jus : IV 239 a, b.
Aedis : V 107 b.
Aedis custos : V 860 b.
Aeditimus : II 380 a.
Aeditua : I 101 b.
Aeditui : I 106 a, b; III 1110 b, 1317 b, 1319 b; V 860 b.
Aeditumi : II 953 b.
Aedituus : IV 1431 a.
Aedium cavum Corinthium : I 982 a.
Aedium cavum displuviatum : I 982 a.
Aedium cavum testudinatum : I 982 a.
Aedium cavum tetrastylon : I 982 a.
Aedium cavum Tuscanicum : I 982 a.
Aedium sacrarium : V 1003 b.
Aegri contubernales : I 1489 b.
Aegyptiorum Alae : I 175 a.
Aegyptus : IV 730 a; V 827 b.
Aemilia : V 827 b.
Aena : II 1350 b.
Aeneatores : I 276 a, 1513 b.
Aeneaeatores : II 1347 a.
Aeneum pectoris tegumen : IV 1021 a.
Aenum Tyrium : I 70 a
Aeno : I 170 a.
Aequator : IV 1178 a.
Aequatores : III 1984 a.
Aequinoctialis : I 483 a.
Aequinoctium : I 477 b.
Aequitiae poculum : I 108 b.
Aequitas : I 108 b.
Aequipondium : IV 557 a; V 521 b.
Aequitatis poculum : I 108 b.
Aequum est : I 49 b.
Aera : IV 1515 b.
Aera Cura : II 280 b; IV 702 b.
Aera modica : IV 1515 b.
Aerae : I 1128 b.
Aerarii : I 109 a, b, 364 a, 994 b, 998 a.
Aerarii fusores : IV 1504 b.
Aerarios facere : I 109 a.
Aerarium : I 52 b, 110 b, 111 a, b, 112 a, b, 113 a, b, 114 a, b, 133 b, 134 b, 137 b, 138 a, 158 b, 161 b, 162 b, 163 b, 164 b, 328 a, 365 a, 456 a, 580 a, 728 b, 732 b; II 1142 b, 1318 a; III 949 b, 954 a, 955 b, 1125 a; IV 1123 b, 1325 a; V 222 a, 666 a, 788 b, 826 a.
Aerarium Cereris : I 110 b.
Aerarium militare : I 116 a, 117 a, 119 b, 120 a, 137 b, 364 a, 365 a; V 827 a.
Aerarium pontificum : I 728 a, 729 a,
Aerarium populi : I 20 b, 115 b, 137 b, 365 b, 723 b, 732 b.
Aerarium populi Romani : I 366 a.
Aerarium privatum : I 117 b, 118 a, 120 a, 138 a, 364 a.
Aerarium (referre ad) : I 688 a.
Aerarium sacrum : I 117 b, 364 a.
Aerarium sanctius : I 110 b, 113 a, 114 a, 580 a; II 1285 b; III 1220 b; IV 1193 a.
Aerarium Saturni : I 110 b, 116 b, 120 a, 364 a; II 367 a, 1285 b; III 967 a, 1220 b; IV 1200 a.
Aerarius : I 109 a.
Aere incisi : V 775 b.
Aerea : I 567 a.
Aeribus (sine) : V 775 b.
Aeris verus color : I 122 b.
Aeruca : I 1326 b.
Aerugo : I 1134 a, 1326 b; IV 86 b.
Aerumnulae : IV 1063 b, 1064 a.
Aes : I 101 b, 167 a, 170 a, 1314 b; III 645 a, 1770 a, 1963 a; IV 236 a, 1515 b; V 377 a.
Aes album : IV 236 b.
Aes alienum : I 123 b.
Aes Corinthium : I 122 b.
Aes Curionum : I 727 a.
Aes Cyprium : I 121 a.
Aes equestre : I 123 b.
Aes et libram (per) : I 454 b; III 1030 a, 1192 a, b, 1225 b; IV 77 a, b, 78 a, b, 79 a, b, 80 a, b, 82 b, 83 b.
Aes excurrens : I 2 a.
Aes grave : I 274 a, 453 b, 456 a, 460 b, 462 a, 463 a.

Aes hordearium : I 123 b.
Aes militare : I 111 b.
Aes resignare militi : III 1895 b.
Aes rude : I 454 b, 455 a, b, 457 a, 458 a.
Aes signatum : I 455 a, b, 456 a, 474 a ; III 955 b.
Aes suum : I 123 b.
Aes uxorium : I 124 a ; V 865 a.
Aesculanus : II 181 a.
Aesculapius : V 669 b.
Aesculetum : III 281 a.
Aesculus : III 1250 b, 1252 b, 1627 b, 1629 a.
Aesernia : I 1308 a.
Aesium : I 1304 b.
Aestas : V 107 b.
Aestimare : I 454 b.
Aestimatio corporis : III 1269 b.
Aestimatio frumenti : I 126 a.
Aestimatio justa : III 1269 a.
Aestimatio litis : III 1268 b, 1269 a, b, 1270 a, b.
Aestimatio utilitatis : III 1269 b.
Aestimatio vera : III 1269 a, b.
Aestimatione ubertatis (pro) : I 1315 a.
Aestiva : I 477 a.
Aestus : V 107 b.
Aestus reciprocatio : III 1876 a.
Aetas legitima : I 270 b, III 735 a, 1930 b.
Aetas perfecta : I 1619 a ; III 434 b.
Aeterna : V 842 b.
Aeternitas Augusti : I 1518 b ; IV 1384 b.
Aether : IV 84 a ; V 602 b, 742 b.
Aetites : III 935 a.
Aevum : IV 987 b.
Affatus principis : IV 845 b.
Affectu animi (ex) : V 933 a.
Afferenda : II 180 b ; III 1657 a.
Affines familiares : I 1283 b.
Affines necessarii : I 1283 b.
Affines propinqui : I 1283 b.
Afra : I 1161 a.
Africa : V 821 b.
Africa et Numidia : IV 737 a.
Africus : V 720 a.
Afrorum (Alae) : I 174 b.
Agaricum : I 1156 b ; V 713 a.
Agaricus : I 1156 b.
Agasones : I 852 b.
Agathyrsoi : V 287 b.
Agedincum : V 858 b.
Agelli : III 956 a.
Agellus : III 956 a.
Agenoria : II 180 a.
Agens curam carceris : III 1895 b.
Agentes in rebus : I 132 b, 1652 b ; III 631 a, 2041 b ; IV 106 a, 722 b, 1445 a, 1469 a ; V 436 b, 822 b.
Ager : III 957 b ; V 870 b.
Ager arcifinius : I 186 a.
Ager assignatus : I 166 b.
Ager Campanus : I 137 a, 140 a, 162 a, b, 165 a.
Ager centuriatus : I 138 b.
Ager consitus : IV 899 a.
Ager divisus : I 136 b.
Ager divisus et assignatus : I 134 a, 136 b.
Ager emphyteuticarius : I 140 b.
Ager extra clusus : III 1281 a.
Ager Falernus : I 140 a ; V 915 b.
Ager floreus : IV 899 a.
Ager Gabinus : I 133 b, 139 b.
Ager Gallicus : V 419 a.
Ager hosticus : I 133 b, 139 b, 140 a.
Ager hostilis : I 139 b.
Ager in trientabulis : V 430 b.
Ager incertus : I 133 b, 140 a.
Ager Latinus : I 140 a.
Ager Leontinus : III 957 b.
Ager liberatus et effatus : I 133 b, 140 a.
Ager limitatus : I 136 b, 166 a.
Ager Nomentanus : V 924 a.
Ager occupatorius : II 36 b.
Ager optimo jure privatus : V 437 b.
Ager Oropius : III 116 a.
Ager pascuus : IV 899 a.
Ager pecuarius : I 160 b.
Ager peregrinus : I 133 b, 139 b.
Ager pinguis : IV 901 b.
Ager Praenestinus : I 140 a.
Ager privatus : I 133 a, b, 134 a, b, 135 a, b, 136 a, b, 137 a, b, 139 b, 140 b, 156 b, 157 a, b, 158 a, b, 159 a, b, 160 a, b, 161 a, b, 162 a, b, 163 a, b, 164 b, 165 a ; III 974 a ; V 427 a.
Ager privatus jure peregrino : V 432 a.
Ager privatus jure Quiritium : I 140 b ; V 432 a.
Ager privatus vectigalisque : V 432 a.
Ager provincialis : III 2032 b.
Ager publicus : I 110 a, 111 a, b, 113 b, 114 a, 116 a, 117 a, 353 a ; III 957 a, 963 b, 968 b, 1279 b, 1280 a, 1870 a ; IV 205 b, 348 a, 718 a, 888 a ; V 425 a, 430 a, 432 a, 665 b, 787 b.
Ager publicus pascuus : I 136 a, 137 a.
Ager publicus scripturarius : I 136 a, 137 a.
Ager quaestorius : I 113 b, 134 a, 136 b, 156 b ; V 432 a.
Ager regius : I 133 a, 135 a, 137 a, b.
Ager Romanus I 133 a, b, 138 a, b, 139 a, b, 140 a, 374 b ; III 747 a ; V 424 a, 883 b.
Ager sanctus : I 727 a.
Ager sationalis : IV 899 a.
Ager scripturarius : I 111 a ; IV 1135 b.
Ager stipendiarius : V 432 a.
Ager trientabulum : V 430 b.
Ager trientius tabuliusque : I 137 a.
Ager vectigalis : I 140 a, b, 1156 b ; II 609 a ; III 1287 b ; IV 203 a ; V 904 a.
Ager viritanus : I 135 a, 136 b.
Agere : V 782 a.
Agger : I 140 b, 141 a, b, 142 a, 1190 b ; V 371 a, 626 a, b, 782 a, 785 b.
Aggeres : IV 595 a.
Aggressor : III 991 b.
Agitator : III 484 b.
Agitatores : I 1196 a ; III 405 a.
Agmen : I 142 a.
Agmen extremum : I 146 a.
Agmen quadratum : I 145 a.
Agna : III 1416 a.
Agna opima : III 1416 a.
Agnati : I 1282 b.
Agnatio : I 146 a ; II 924 b ; III 1646 a.
Agnoscere : I 733 a.
Agnus castus : I 1521 b ; II 864 a ; III 673 b.
Agoga : III 1858 a.
Agolum : IV 1512 a.
Agon : V 323 a.
Agon Capitolinus : III 1374 b, 1377 b ; IV 1384 b.
Agon epitaphios : III 1364 b.
Agon Minervae : III 1364 b.
Agon musicus : III 995 b.
Agon Neroneus : III 1374 b.
Agon Solis : III 1374 b ; IV 1384 b.
Agones : III 2087 b ; V 322 a, 729 b.
Agones iselastici : I 515 b.
Agonia : I 148 a ; II 1051 a ; IV 1014 b.
Agonium : I 148 a.
Agonium martiale : I 148 a ; III 1191 b ; IV 1014 b.
Agonius : II 180 a.
Agora : I 62 b, 54 b, 677 b ; V 407 b.
Agri : V 856 a.
Agri agonothetici : I 729 b.
Agri arcifinales : I 134 a, 136 a 156 b.
Agri arcifinii : I 134 a, 136 a, 156 b, 166 a. 186 a.
Agri colonici : III 963 a.
Agri decumani : I 137 a, 353 a.
Agri decumates : III 963 a, 967 b.
Agri deserti : I 277 b ; II 873 a ; III 970 b, 971 a, 2045 a ; V 437 a.
Agri divisi et assignati : I 135 a, b.
Agri emphyteuticarii : I 138 a.
Agri Ferentiensium : III 956 a.
Agri fiscales : I 138 a.
Agri fructuarii : I 135 b.
Agri limitanei : I 688 b.
Agri limitati : I 135 b, 186 a.
Agri occupatitii : I 136 b.
Agri occupatorii : I 134 a, 135 b, 136 a, b, 156 b, 158 a, b, 159 a, 161 a ; III 968 a.
Agri privati vectigalesque : III 970 a.
Agri quaestorii : I 110 a, 111 b, 135 b, 161 b ; III 1113 b, 1114 a.
Agri redditi : I 136 b.
Agri reipublicae : I 727 b.
Agri rudes : III 970 b.
Agri templorum : I 727 b.
Agri Tusci : V 886 a.
Agri vectigales : I 115 b, 174 a, 135 a, b, 138 a, 140 a, b, 157 a, 158 a, b, 729 a ; III 967 a.
Agricolae : I 277 b ; II 107 b.
Agrifolium : III 1243 b.
Agrimensor : I 166 a, 167 a, 962 b ; II 867 b, 1140 b.
Agrimensores : I 166 a, b, 167 a, 1304 b ; III 960 b ; IV 766 a ; V 123 b, 432 b, 782 a.
Agris judicandis adsignandis : III 633 b.
Agrium : IV 86 a.
Agro injuria possesso : I 160 a.
Agro viritim diviso : I 133 b.
Agrostemma : III 293 b.
Agrotera : V 681 a.
Agrum fruendum locare : I 111 a, 135 b, 1001 a.
Ahenum : I 170 a, 660 b, 882 a.
Aiakeia : III 1363 b.
Aigikoreis : V 235 b.
Aigleucos : V 920 b.
Aineias : V 729 b.
Aius Locutius : II 971 b, 1270 b.
Aius Loquens : II 971 b.
Ajuga chamopitys : I 1527 b.
Akinakès : V 623 b.
Akontia : V 684 b.
Akraia : V 730 b.
Akria : V 730 a.
Akroteria : V 506 b.
Ala : I 31 a, 171 a, b, 175 a ; IV 1319 a, 1550 a ; V 777 a.
Ala Agrippiniana : I 175 a.
Ala Alexandriana : I 175 a.
Ala Antoniana : I 175 a.
Ala Augusta ob virtutem appellata : I 175 a.
Ala Britannica : I 174 b.
Ala catafractorum : I 175 a.
Ala celerum : I 175 a.
Ala Claudia : I 174 b.
Ala Claudiana : I 175 a.
Ala contariorum : I 175 a.
Ala Damascena : I 175 a.
Ala dextra : I 174 a.
Ala Flaviana : I 174 b.
Ala Frontoniana : I 175 a.
Ala Gemelliana : I 175 a.
Ala Gordiana : I 175 a.
Ala Indiana : I 175 a.
Ala Maurorum : I 175 a.
Ala milliaria : I 174 a, 588 a.
Ala Moesica Felix torquata : I 174 b.
Ala Petriana : I 175 a.
Ala Petriana bis torquata : I 174 b.
Ala quingenaria : I 174 a, 588 a ; IV 1346 b.
Ala Rusonia : I 175 a.
Ala Sebosiana : I 174 b.
Ala secunda Flavia singularium : I 174 b.
Ala Siliana : I 175 a.
Ala Siliana torquata civium Romanorum : I 174 b.
Ala sinistra : I 174 a.
Ala Sulpicia : I 175 a.
Ala Tingitana : I 175 a.
Ala Vespasiana : I 175 a.
Alabastra : I 177 b, 1204 b.
Alabastrum : I 177 a ; III 1851 b.
Alae : I 30 a, b, 179, b, 175 a, 531 a, b, 588 a, 982 a ; III 942 a ; IV 851 b ; V 683 a.
Alae Abasgorum : I 175 a.
Alae Abydum : I 175 a.
Alae Afrorum : I 174 b.
Alae Alamannorum : I 175 a.
Alae Arabum : I 175 a.
Alae Aravacorum : I 175 b.
Alae Assyriorum : I 175 a.
Alae Asturum : I 174 b, 175 a.
Alae Batavorum : I 174 b, 682 b.
Alae Britonum : I 174 b.
Alae Campagonum : I 174 b.
Alae Cannunefatum : I 174 b.
Alae Carduenorum : I 175 a.
Alae civium Romanorum : I 174 b.
Alae colonorum : I 174 b.
Alae dromedariorum : I 175 a.
Alae Foenicum : I 175 a.
Alae Francorum : I 175 a.
Alae Gaetulorum : I 174 b.
Alae Gallorum : I 174 b.
Alae Germanorum : I 175 a.
Alae Hiberorum : I 175 a.
Alae Hispanorum : I 174 b.
Alae Huracorum : I 175 a.
Alae Juthungorum : I 175 a.
Alae milliarae : I 588 a.
Alae Noricorum : I 175 a.
Alae Numidum : I 175 a.
Alae Paflagonum : I 175 a.
Alae Palmyrenorum : I 175 a.
Alae Pannoniorum : I 175 a.
Alae Phrygum : I 175 a.
Alae Quadorum : I 175 a.
Alae quingenariae : I 588 a.
Alae Rhaetorum : I 175 a.
Alae sagittariorum : I 175 a.
Alae Sarmatarum : I 175 a.
Alae Saxonum : I 175 a.
Alae Scubulorum : I 175 a.
Alae Sequanorum : I 175 a.
Alae singuliarium : I 175 a.
Alae sociorum : III 977 a.
Alae Tautorum : I 175 a.
Alae Thracum : I 175 a.
Alae torquatae : V 377 b.
Alae Tungrorum : I 175 a.
Alae Vallensium : I 175 a.
Alae Vandilorum : I 175 a.
Alae Vettonum : I 174 b.
Alae Vocontiorum : I 175 a.
Alarii : I 174 a, 588 a.
Alas ambas incitare : I 30 a.

Alaternus : III 1243 a.
Alausa : I 1164 a.
Alba : I 1307 b.
Albana : IV 1206 a.
Albani : III 1087 a.
Albo (in) : I 179 a.
Albogalerus : II 1167 b.
Albuelis : V 918 b.
Album : I 178 b, 272 a, b, 273 a, 543 a, 995 b.
Album centuriae : I 179 a.
Album decurionum : I 179 a.
Album judicum : I 179 a; IV 478 b.
Album pontificis : I 178 b.
Album pontificum : III 1236 b.
Album praetoris : I 178 b.
Album senatorum : I 179 a.
Album veteranorum : V 775 b.
Alburnum : III 1242 b.
Alcathoea : III 1363 b.
Alea : I 180 a.
Alec : III 2046 b.
Alemona : II 179 b.
Alere : V 738 a.
Alexandrini : I 561 a.
Alga maris : V 340 a.
Algensis : I 1330 b.
Alica : I 1142 b, 1562 b; II 1344 a, 1715 b; IV 498 a, 606 a.
Alicula : I 182 a.
Alienatio : IV 849 b, 950 a.
Alieni juris : IV 658 a, 1266 a; V 554 b.
Alienigenae : III 635 b.
Alienigeni : I 671 b.
Alimenta : III 239 b, 1216 a, b, 2042 b; IV 821 a.
Alimenta puerorum : I 182 b.
Alimentariae Faustinianae : I 184 b.
Alites : I 555 b, 759 b.
Allecti : IV 883 a; V 436 b.
Allecti inter praetorios : I 272 a.
Allectio inter consulares : I 272 a
Allectio Italica : I 69 a.
Allector : I 729 b.
Allector arkae Galliarum : I 69 a.
Allector Galliarum : I 366 b.
Allectores cultores Silvani : I 69 a.
Allegere : I 68 a.
Allex : III 2046 b.
Alligati : I 185 b.
Alligatura : I 252 a.
Allium : I 1149 a.
Alnus : III 1243 a, 1628 b.
Alopekis : V 297 b.
Alpes : IV 724 b.
Alpes Graiae : III 979 a.
Alpes Maritimae : III 979 a.
Alpis Cottia : V 798 a.
Alpis Graia : V 798 a.
Alpis Julia : V 797 b.
Alpis Poenina : V 797 b.
Alsium : I 1304 b.
Altae curules : IV 1179 b.
Altar : I 350 a.
Altare : I 347 a, 350 a.
Altaria : I 350 a; II 372 b.
Altarium : I 350 a.
Altercatio : I 218 b; IV 1190 a; V 454 a.
Altiores : III 233 a, 235 a.
Altitonans : V 965 a.
Altitudo : I 965 a.
Altor : IV 569 b.
Alumen : I 1326 b; III 1852 a.
Alumni : III 969 a, 1205; V 825 a.
Alumnus : III 1214 b; V 738 a.
Aluntium : V 920 b.
Aluta : I 816 b, 1478 a, 1505 b.
Aluta nivea : I 819 a.
Alvarium : III 1701 b.
Alveare : I 304 b.
Alvearium : I 304 b; III 1701 b.
Alvei : I 304 b.
Alveoli : I 655 b.
Alveolus : I 219 b; III 287 b.
Alveus : I 650 a; II 414 b; III 287 b, 1703 a; IV 495 b; V 244 b.
Alveus derelictus : I 332 a; III 547 b.
Alveus lusorius : I 219 b.
Alvi : I 304 b.
Alvus : III 1701 b.
Alvus fictilis : I 1701 b.
Amaltheum : I 220 b.
Amaracinum : V 595 a.
Amarynthia : III 1364 a.
Amarysia : III 1364 a.
Amasis : V 641 b.
Amata : V 753 a.
Amathusia duplex : III 138 b.
Ambacti : I 223 a; III 159 a.
Ambarvalia : I 223 a; II 1044 b; III 439 b, 972 a, 1430 b, 1431 a, 1621 a; IV 569 b.
Ambarvalia sacra : V 351 b.
Ambilustrum : III 1430 a.
Ambitonti : V 162 b.
Ambitu murali : I 672 a.
Ambitus : I 224 a, b; II 336 a; III 1137 a, 2017 a; V 782 a.
Ambologera : V 730 b.
Ambrosia maritima : I 1521 b.
Ambubaia : I 1146 a.
Ambulacrum : I 1188 a.
Ambulatio : III 1062 b; IV 574 a.
Ambulationes : III 284 b; V 785 a.
Ambulationes hypetroae : II 1690 b.
Amburbale sacrum : IV 569 b.
Amburbium : II 997 b; III 1402 a, 1430 b, 1431 a.
Amentare : I 227 a.
Amentum : I 226 b, 227 a, b; III 38 a.
Amentum torquere : I 227 a.
Amiantus : III 935 a.
Amica : III 1213 a, 1823 a.
Amici : I 71 b, 228 b.
Amici Augusti : I 228 a.
Amici intimi : I 228 a.
Amici primi : I 71 a, 228 a.
Amici principis : I 228 a; V 707 b.
Amicire : I 229 b.
Amicitia : III 301 a.
Amictoria : I 1659 a.
Amictus : IV 285 b; V 534 b, 540 a, 769 b.
Amictus Ausonius : I 1479 b.
Amiculum : IV 292 b.
Amiculum Junonis : III 686 a, 1402 a.
Amicus Ferentarius : I 435 a.
Amineae : V 913 a.
Amita : I 1283 a.
Amita magna : I 1283 a.
Amites : I 682 b; V 958 a.
Ammentum : V 740 a.
Ammonias : I 230 b.
Ammonis : I 230 b.
Amnis Petronia : I 584 a; II 1228 b.
Amnium domina : II 135 b.
Amolum : I 1143 a.
Amores meretricii : III 1835 b.
Amphiaraea : III 1363 a, 1368 b.
Amphiaraia : IV 878 a; V 323 a.
Amphimalia : V 721 a.
Amphitheatrica charta : IV 242 a, 243 a; V 320 a.
Amphitheatrum castrense : I 707 b, 959 a.
Amphora : I 23 b; III 1729 a, 1957 b; IV 796 b; V 923 b, 1046 a.
Amphora Capitolina : I 250 a.
Amphora vigessis : V 827 b.
Ampliatio : I 250 b; III 652 a; V 154 a.
Amplius cognoscendum : I 250 b.
Amptruare : V 496 a.
Ampulla : V 923 b.
Ampulla lenticulari forma : I 251 a.
Ampulla olearia : I 250 b; V 943 a.
Ampulla potoria : I 250 b.
Ampulla pressula rotundidate : I 251 a.
Ampulla tereti ambitu : I 251 a.
Ampullaceo corio : I 251 a.
Ampullae : I 251 a; III 1025 a.
Ampullae olearіae : IV 168 b.
Ampullae scorteae : I 251 a.
Ampyx : I 251 a, b, 252 a.
Amurca : I 14 b; IV 165 b.
Amussim : I 258 a.
Amygdalina : I 1153 a.
Amylum : I 1143 a, 1282 a.
Amynos : V 261 a.
Anabolicae species : I 259 a; IV 24 a.
Anabolicarii : I 259 a.
Anabolicarius : IV 24 a.
Anaglypta : I 801 a.
Anaglyptarius : I 571 b.
Anagnostae : III 1186 a, 1232 b.
Anagnostes : III 1012 b, 1232 b.
Anakalypteria : I 1032 b.
Anakes : I 261 b.
Anaktes : I 261 b.
Analemma : I 492 a, b.
Anas : I 701 b.
Anastasis : V 277 b.
Anataktai : V 1042 b.
Anaxyrides : V 772 b.
Ancharia : II 826 a.
Anchusa : I 1326 a; IV 773 b; V 593 a.
Anchusa tinctoria : II 533 a.
Ancile : IV 472 a, 1020 a.
Ancilia : I 438 b; III 1429 a, b, 1615 a; IV 1015 a, 1184 a; V 587 a.
Anclabria : I 266 b.
Anclare : I 266 b.
Ancon : V 336 a.
Ancones : IV 851 b.
Ancora : III 1770 b.
Andabata : II 1589 a.
Andarta : V 842 b.
Andrachlè : III 1243 a.
Andronia : V 872 b.
Anethum : I 1439 b.
Angaria : III 2040 a, 2043 b.
Angariae : I 346 b; III 971 b; IV 1565 a.
Angarii : I 1653 b.
Angere : I 269 b.
Angeronalia : I 269 b.
Angina : I 269 b.
Angiportus : III 988 b; V 862 a, 863 b.
Anguilla : II 1154 b.
Anguis : I 694 b; II 404 a.
Angulus : V 882 a.
Animalia : I 1656 b.
Animalia herbatica : V 702 b.
Animis humanis (pro) : V 1003 a.
Animo solo : I 126 b.
Animus : IV 744 a.
Animus aliena negotia gerendi : IV 49 b.
Animus domini : V 384 a.
Animus injuriandi : I 170 b.
Animus novandi : III 1272 b.
Animus sibi habendi : IV 603 a.
Anio : I 339 b, 341 b.
Anio novus : I 339 a, 340 a, b, 341 b, 342 b.
Anio vetus : I 339 a; IV 202 b.
Anisum : I 1439 b.
Anna Perenna : I 1055 b.
Annales : III 1235 b, 1236 a.
Annales maximi : I 272 a, b, 273 a, b.
Annales veteres : III 1236 a.
Anniversarii : II 155 b.
Annona : I 111 b, 117 b, 259 a, 283 b, 285 b, 365 a, 475 a; III 907 a, 964 a, 1192 a, 1220 a, 2043 b; V 431 b, 433 b, 435 a, b, 436 a, 437 b, 439 a, 823 b.
Annona compressa : I 275 a.
Annona macelli : III 1458 a
Annona militaris : I 64 b; V 438 a.
Annona vestis : I 64 b.
Annonae : IV 1013 b.
Annonae praefecti : I 275 a.
Annonariae functiones : I 273 b, 279 b, 365 a; V 435 a.
Annonariae species : I 279 b.
Annotatio : I 47 a.
Annotatio sacra : IV 206 b.
Annua liba : III 1425 b.
Annuli : I 1347 b.
Annum novum : IV 1531 a.
Annus : I 273, 495 a.
Annus incoeptus : I 271 a.
Annus novus : III 612 a.
Annus vertens : V 738 a.
Anquisitio : III 1236 b, 1237 a; V 153 b.
Ansa : IV 596 a; V 336 a.
Ansarium : III 1783 b.
Ansatus : V 16 a.
Anser : I 701 b.
Antae : I 282 a; III 607 b.
Antae angulares : I 284 b.
Anteambulones : IV 1276 b.
Antecessores : I 146 a, 283 a 435 b, 962 b.
Antecursores : I 146 a, 283 a, 435 b.
Antefixa : I 286 a.
Antemna : I 1304 a.
Antemurale : IV 686 a.
Antena : III 1770 b.
Antennae : III 1629 a.
Antepagmenta : III 608 a; V 565 a.
Antepilani : I 287 b; IV 1346 a.
Anterides : I 1261 b.
Antesignani : I 288 a, 1289 a; IV 1346 b.
Antestatio : I 56 b.
Antestatus : III 1563 b; V 140 a.
Antevorta : I 923 b.
Antheia : V 729 a.
Anthiereus : V 262 b, 264 b.
Anthrax : I 1183 a, 1502 b.
Antiae : I 1368 b.
Antidosis : I 289 a.
Antigoneia : III 1368 b.
Antiquarius : IV 1014 a.
Antiscii : I 486 a.
Antium : I 1304 b.
Antoniani : I 566 a.
Antonianus : I 292 b, 567 a.
Antonineia : III 1368 b.
Antroare : V 496 a
Antruare : V 494 a.
Antrum : III 1949 b.
Antrum Mavortis : III 1398 b.
Antyx : I 1636 b.
Anubiaci : III 584 a.
Anularium : I 298 b, 1326 b; III 1065 a, 1111 b; IV 1514 a.
Anulus : II 376 a.
Anulus aureus : I 298 a.
Anulus pronubus : I 440 a.
Anus ad armillum : I 438 b.
Anxur : I 1304 b.
Apaeona : III 1239 a.
Apafona : III 1239 a.
Apala ova : I 300 a.
Aparchos : V 730 a.
Apatoria : I 1098 b.
Aper : I 1160 a.
Aperto capite : V 670 b.
Apertura : III 1467 b.
Apes cicures : I 305 a.
Apes ferae : I 305 a.
Apes rusticae : I 305 a.
Apes sylvestres : I 305 a.

Apes urbanae : I 305 a.
Apex : II 1168 b, 1173 a, 1434 b; III 1411 b; IV 481 b, 568 b, 1020 a; V 296 a, b, 558 b, 768 a, 769 b, 952 a.
Aphrodisia : V 731 a.
Aphroditos : V 728 b.
Aphronitrum : IV 86 a.
Apianae : V 913 a.
Apiarium : I 304 b; IV 1449 b.
Apiarius : I 305 a; III 1702 a, 1709 a.
Apiaster : III 1704 a.
Apices : I 430 a.
Apices sacri : IV 845 b.
Apiculum : II 1168 b.
Apium : I 1439 b, 1521 b.
Apocha : IV 1395 b.
Apochae : I 64 b; V 436 b.
Apochare : I 64 b.
Apochatus pro uncis duabus : V 385 a.
Apodyterium : I 654 a; II 1696 a; V 214 a, 216 a, 627 b, 876 a, 886 b.
Apographè : V 1019 a.
Apollo Atepomarus : II 1491 b.
Apollo Cynthius : II 131 a.
Apollo Medicus : I 317 b.
Apollo Nomios : III 1399 a.
Apollo Paeau : I 317 b.
Apollo Sandaliarius : III 946 b.
Apollon : V 260 b.
Apophoreta : I 322 a, b, 1281 b; III 1937 a.
Apophoreticum : I 322 b.
Apophysis : V 384 b.
Apoptygma : V 536 a, 769 a.
Apostoli : I 48 b, 329 b, 330 b; III 1175 b.
Apostrophia : V 729 b, 734 b.
Apotélesma : I 476 b.
Apotimèma : V 865 b.
Apotropaia : V 9 a.
Apotropaion : III 1301 b; V 1497 a.
Apparatorium : III 1950 b.
Apparitor : II 872 b.
Apparitores : I 278 a, 328 a, b, 346 a; III 1106 b; IV 1020 b; V 16 a.
Apparitores mancipatus : I 1653 b.
Appellare collegam : I 330 a.
Appellare tribunos : I 329 a, 330 a.
Appellare tribunum : I 329 a, 330 a.
Appellatio : I 1462 a; V 1421 b.
Appellatio Caesaris : I 330 a.
Appiades : II 1310 b.
Applicitarii : I 919 a.
Applicitarius : IV 157 b.
Appulsus pecoris ad aquam : I 333 a.
Aptatura pedum : III 2011 b.
Apulia : V 827 b.
Apulia et Calabria : V 822 a.
Apulum : V 860 b.
Aqua aestiva : I 333 b, 345 a.
Aqua Alexandrina : I 339 b, 342 a, 343 a.
Aqua Alsietina : I 339 a, b, 343 a; IV 11 b.
Aqua Aniena nova : III 905 a.
Aqua Antoniana : I 340 b, 341 a.
Aqua Appia : I 339 a, 343 a; III 904 b; IV 202 b.
Aqua caduca : I 345 a.
Aqua certis horis ducta : I 345 a.
Aqua Claudia : I 339 a, b, 340 b, 341 b, 342 b, 343 b.
Aqua coelestis : I 331 b.
Aqua Crabra : I 339 b, 1262 b.
Aqua Damnata : I 339 b.
Aqua decocta : IV 606 a.
Aqua dulcis : V 960 a.
Aqua in usu publico : I 332 b.
Aqua Julia : I 339 a, 341 b.
Aqua lustralis : III 1408 a.
Aqua Marcia : I 339 b, 341 a, b, 342 b, 343 a, 1612 b; IV 202 b.
Aqua mera : I 331 b.
Aqua mulsa : III 1705 a; IV 606 b.
Aqua Pinciana : II 1148 b; V 148 b.
Aqua pluvia : I 331 b.
Aqua profluens : I 331 b, 332 b; II 1237 b.
Aqua quotidiana : I 333 b, 345 a.
Aqua Tepula : I 339 a, 341 b, 342 b; IV 202 b.
Aqua Trajana : I 339 b.
Aqua Virgo : I 339 a, 340 a, 341 b, 343 a, 653 b, 866 b; III 781 b.
Aquae Allobrogum : I 334 b.
Aquae Apollinares : I 335 b, 455 a.
Aquae Bormonis : I 334 b, 335 b.
Aquae Borvonis : I 335 b.
Aquae caducae : I 937 b.
Aquae Calidae : I 334 b
Aquae Convenarum : I 334 b.
Aquae ductus : I 333 a.
Aquae et ignis interdictio : I 87 a; II 943 a; III 448 a; V 742 a.
Aquae Gratianae : I 334 b.
Aquae haustus : I 333 a; IV 781 a, 1283 b.
Aquae lautulae : II 1287 a.
Aquae manale : V 520 b.
Aquae Neri : I 334 b.
Aquae Neriomagenses : I 334 b.
Aquae Nisineii : I 335 b.
Aquae pluviae arcendae : I 332 a.
Aquae Sextiae : I 334 b.
Aquaeductus : IV 1281 b.
Aquagium : I 340 b.
Aqualiculum : I 1159 b.
Aquam dare : I 345 a.
Aquam describere : I 345 a.
Aquam distribuere : I 345 a.
Aquam vendere : I 345 a.
Aquarii : I 346 b; V 868 a.
Aquarioli : I 346 b.
Aquarius : I 346 b; II 1147 b; IV 1510 a; V 1046 a.
Aquarum custos : I 346 b.
Aquiceli : I 1156 a.
Aquifolia arbor : III 1243 b.
Aquifolium : III 1243 b, 1629 b, 1632 b.
Aquila : IV 1310 a; V 776 a.
Aquila Myliobatis : I 1163 a.
Aquilae Natales : III 1066 a.
Aquileges : I 347 a.
Aquilegi : III 781 b.
Aquileia : I 1308 a.
Aquilex : I 376 a, 347 a.
Aquilifer : I 438 b; II 920 a; III 1056 b, 1157 a; IV 1310 b, 1514 b.
Aquiliferi : IV 764 b.
Aquilo : V 719 a, 720 a.
Aquimanile : I 346 a.
Aquiminale : I 346 a.
Aquiminarium : I 346 a.
Aquitania : V 827 b.
Ara : II 973 b; IV 1324 b.
Ara Capitolina : V 82 b.
Ara Consi : IV 545 b.
Ara Dianae in Aventino : II 973 b.
Ara Ditis et Proserpinae : IV 702 a.
Ara Larum praestitum : IV 545 b.
Ara Martis : III 1615 b.
Ara maxima : II 973 b, 977 b; III 125 b, 1007 a, b, 1008 a, b, 1009 a, 1399 b.
Ara maxima Herculis : IV 545 b.
Ara Neptuni : V 719 a.
Ara Pacis : IV 1199 a; V 81 a.
Ara Pacis Augustae : IV 363 a.
Ara Tranquillitatis : V 719 a.
Ara turaria : I 348 b.
Ara turicrema : I 22 b, 349 a.
Ara Ventorum : V 719 a.
Ara vetus : II 973 b.
Ara vetusta in Palatio Febris : II 973 b.
Ara Victoriae : V 839 a.
Arabia : IV 730 a.
Arabum (Alae) : I 175 a.
Arae : II 973 b.
Arae lapideae : V 125 a.
Arae temporales : I 347 a.
Arae turicremae : I 873 b.
Araterion : V 233 b.
Aratio : IV 922 a.
Arationes : I 137 a, 353 a; II 38 a.
Aratores : I 137 a; II 38 a; IV 45 b, 675 b, 919 a; V 69 a.
Aratores agri publici : I 353 a.
Aravacorum Alae) : I 174 b.
Arax : I 1502 b.
Arbaci : V 740 b.
Arbiter : I 48 a, 166 a, 332 a; II 809 b; III 1271 a; IV 882 a.
Arbiter bibendi : I 1373 b.
Arbiter ex pignore : II 105 b.
Arbitratu populi Romani : I 111 a.
Arbitratu suo : III 968 b.
Arbitri : I 166 b, 475 a.
Arbitria : III 635 a; IV 388 a.
Arbitrium : I 55 b; II 926 b; III 632 b; IV 229 a.
Arbitrium fiduciae : III 359 a.
Arbitrium liti aestimandae : I 58 a.
Arbor : V 361 b, 362 a.
Arbor aquifolia : III 1243 b.
Arbor fanatica : I 362 a.
Arbor felix : II 1159 a; V 749 b, 755 b.
Arbor fulgurita : I 362 a.
Arbor infelix : I 1573 a.
Arbor intrat : V 953 b.
Arborator : III 276 a.
Arborea : II 968 b.
Arbores : V 361 b, 362 a.
Arbores finales : II 1141 b.
Arbores infructuosae : III 290 b.
Arbores mites : III 290 b.
Arbores silvestres : III 290 b.
Arbores urbaniores : III 290 b.
Arboribus succisis (de) : V 931 a.
Arca : I 728 a, 1293 a; II 953 b; III 270 b, 1202 b; IV 479 a, 1071 b; V 437 b.
Arca aerata : I 363 b.
Arca Augustalium : I 560 b.
Arca collegii : I 1110 b.
Arca ferrata : I 363 b.
Arca fiscalis : IV 437 b.
Arca frumentaria : III 2042 b.
Arca Galliarum : I 729 b.
Arca largitionum : I 119 a.
Arca Liviana : III 959 a.
Arca loculata : V 962 a.
Arca municipalis : I 561 a; IV 203 a.
Arca pontificum : I 728 a.
Arca praefecti : I 365 b.
Arca praefecturae : I 117 b.
Arca provinciae : II 1144 a.
Arca publica : I 116 a, 364 a, 366 a.
Arca quaestoria : I 366 a.
Arca Vestalium : I 729 a.
Arca vinaria : I 278 a, 366 a; IV 814 b; V 924 a.
Arcae publicae : I 364 a.
Arcarii : I 728 b, 729 a; II 870 b; III 1221 a; V 825 a.
Arcarii Caesariani : I 367 b.
Arcarium nomen : I 46 b.
Arcarius : I 117 b; II 36 a; III 951 a, 1110 b, 1741 b, 1871 b; IV 591 b.
Arcarius prov. Asiae : V 433 a.
Archaeota : III 2042 a.
Archeota : III 2042 a.
Archetypa : I 411 a, 804 a.
Archiatri : I 1133 b; III 1218 a.
Archiatrus : III 1873 b.
Archiatrus sacri palatii : I 373 a.
Archibacchos : V 264 b, 266 a.
Archibuculus Dei Liberi : I 738 a; III 1190 b.
Archigallus : II 1457 a.
Archimagirus : I 1502 b.
Archimagyrus : IV 813 a.
Archimimus : III 1905 b.
Archisolutores : I 285 a.
Architecti : I 1616 a; III 1548 a; V 369 a, 370 a, b.
Architectus : I 344 b, 1123 a; III 1057 a; V 369 a, 370 a, b.
Architectus armamentarii : I 432 a.
Architectus armamentarii imperatoris : II 867 b.
Archivum : IV 1124 b.
Arcifinii : I 166 a.
Arcis robusteis : I 366 b.
Arcitenens : V 1046 b.
Arcoleontes : V 959 a.
Arcosolia : III 1338 a.
Arctus : I 484 a.
Arcuatio : I 391 a.
Arcuationes : I 341 a, 391 a; II 1256 b.
Arcula : I 388 b; III 270 b.
Arcula turalis : I 22 a.
Arculae loculatae : III 1294 b.
Arcularii : V 336 b.
Arculum : I 388 b; II 1170 a.
Arculus : II 181 a.
Arcus argentarius : III 922 a.
Arcus pluvius : III 1875 b.
Arcus triumphalis : I 391; V 515 b.
Ardea : I 702 b, 1307 b.
Area : I 153 b; II 1283 a; III 285 a, 1457 b, 1458 a; IV 167 a, 881 a; V 873 a, 1000 b, 1001 b, 1002 a, b.
Area Apollinis : I 395 a.
Area Concordiae : I 395 a; II 1287 a; V 1001 b.
Area Mercurii : I 395 a.
Area Palatina : I 395 a.
Area Pannaria : I 395 a.
Area Pollucis : I 395 b.
Area Radicaria : I 395 b.
Area Saturni : II 1285 a.
Area Valeriana : I 395 b.
Area Volcani et Concordiae : V 1001 b.
Areae : V 1002 b.
Areia : V 730 b.
Arena : I 246 b, 344 a, 1190 a; V 960 b.
Arena Aethiopica : III 1861 b.
Arena aurifera : III 1858 a.
Arena cana : I 395 b.
Arena nigra : I 395 b.
Arena rubra : I 395 b.
Arenarius : V 152 a.
Areola : I 702 b; III 285 a.
Aretalogi : II 885 b; III 1903 b.
Argea : I 404 b.
Argei : II 1051 a; III 1422 b, 1423 a; IV 848 a.
Argentaria : I 408 a.
Argentarii : I 406 a, b, 407 a, b, 408 b, 447 a, 1294 a; II 1281 a; III 1217 b; IV 1367 a.
Argentarius : II 105 b; IV 1367 a.
Argentei : I 567 a, b.
Argentei minutuli : I 567 b.
Argenteus : I 567 b, 568 a.

Argenteus Antoninianus : I 566 a; II 100 a.
Argenteus Aurelianus : I 566 a.
Argenteus minutulus : I 566 a.
Argentinus : II 181 a.
Argentum : IV 1564 a.
Argentum asperum : I 808 b.
Argentum caelatum : I 808 b.
Argentum escarium : I 410 b.
Argentum leve : I 808 b.
Argentum Oscense : I 411 b.
Argentum potorium : I 410 b.
Argentum purum : I 808 b.
Argentum pustulatum : IV 141 a.
Argentum pusulatum : IV 141 a.
Argentum vetus : I 411 a, 804 a.
Argentum vivum : III 311 a.
Argiletum : IV 1571 b.
Argilla : II 1118 b; IV 1489 b.
Argilla figularis : I 1562 b.
Argutari pedibus : III 999 a.
Argyritis : I 1326 b; IV 86 b.
Aries : V 1046 a.
Arillator : III 1739 b.
Arillatores : II 26 a.
Arimanius : III 1951 b.
Ariminium : I 1308 a, 1317 a.
Arinca : II 1344 b; IV 498 a.
Aristophanes : V 648 b.
Arkarius : III 1059 b.
Arma ancilia : IV 1017 a.
Arma levia : I 435 a.
Arma lusoria : II 1594 a.
Arma praepilata : II 1594 a.
Arma pugnatoria : II 1594 a.
Arma venatoria : V 683 b.
Armamentaria : II 959 b; IV 641 a.
Armamentarium : II 1579 b; III 1061 a, b.
Armaria : I 708 b; III 410 b; V 967, 1073 b.
Armariola Graeca : I 433 a.
Armarium : I 93 b; III 270 b; IV 1307 a.
Armata mancipia : I 752 b.
Armatura : I 1200 b; III 1058 a, 1373 b.
Armatura levis : I 435 a; III 1894 a, 1896 a.
Armaturae : I 864 a; IV 1122 a.
Armaturae duplares : I 433 a.
Armaturae simplares : I 433 a.
Armenia : IV 728 b.
Armenium : I 1326 b.
Armentum : IV 926 b.
Armilla : II 376 a; III 1467 a; IV 166 b; V 925 b.
Armillae : I 488 a; V 377 b.
Armilustrium : II 1044 b; III 1429 b; V 494 a, b.
Armoracia : I 1147 b.
Armorum custos : I 474 b.
Armus : IV 1550 a.
Aromatarius : III 1680 a.
Aromatites : V 921 a.
Arquis : II 182 a.
Arra : I 440 a.
Arrectaria : V 336 a.
Arrenicum : I 1326 b.
Arrha : I 440 a.
Arrha sponsalium nomine data : I 340 a.
Arrhago : I 440 a.
Arrugiae : III 1857 a.
Ars : V 363 b.
Ars armaturae : I 433 b.
Ars athletica : I 515 a.
Ars barbaricaria : III 1738 b.
Ars boni et aequi : III 732 a.
Ars Chaldaeorum : I 476 b.
Ars coactilaria : I 1264 b.
Ars fullonia : II 1349 b.
Ars ludicra : II 1699 a.
Ars pinsendi frumenti : IV 494 b.
Ars pistorica : IV 500 a.
Ars plumaria : IV 449 a.
Ars purpuraria : IV 771 b.
Ars topiaria : V 358 a.
Ars unguentaria : V 596 b.
Arsacal : V 861 b.
Arsenicum : I 1326 b.
Arsfertur : I 559 a.
Artemis Ephesia : II 151 a.
Artemisia : III 1363 a, 1364 a.
Artemision : II 152 a.
Artemo : III 1465 a.
Artes honestae : III 1696 b.
Artes illiberales : III 1291 a.
Artes ludicrae : III 1291 a.
Artes mathematicae : III 1634 a.
Artes sordidae : V 596 a.
Artes vulgares et sordidae : III 1291 a, b.
Articuleiana : III 1228 b.
Articuli : I 430 a.
Articulianum : II 1115 a.
Artifex : III 1291 b.
Artifices plumbarii : IV 515 b.
Artopta : IV 496 b.
Arulae : I 349 b.
Arum : III 669 a.
Arum colocasia : II 1150 a.
Arundo : I 811 b; IV 489 b, 997 b; V 168 b.
Aruns : III 1351 b.
Arx : II 991 a.
As : I 420 a, 454 b, 456 b, 457 a; III 1230 a, 1231 a; V 590 b.
As libralis : I 423 b, 457 a, 458 a, b, 462 a, b, 463 a.
As librarius : I 457 a.
As trientalis : I 463 a.
Ascalonia : I 1149 a.
Ascensus : II 182 a.
Ascia : III 1174 a; IV 841 b.
Ascitae : V 616 a.
Asclepiaeae : III 1363 a; 1364 a, b.
Asclepias acida : I 592 b.
Ascopera : IV 386 b.
Aselli : I 1164 a.
Asia : II 1345 b; IV 727 b; V 821 b, 827 a.
Asinarii : IV 919 b.
Asinarius : I 470 a.
Asinarius plostrarius : I 470 a.
Asio : I 700 a.
Asklèpios : V 260 b.
Asparagus acutifolius : I 1149 b.
Aspectus : I 499 b.
Aspergillum : IV 978 b.
Aspis : II 404 a; V 587 a.
Aspris : III 1627 a, 1632 a, b.
Assa : V 628 a.
Assa foetida : IV 1339 b.
Assa sudatio : I 657 b.
Assarium : IV 1352 b.
Assectatio : IV 1061 a.
Assectatores : I 224 a.
Assem (in) : III 968 a.
Assentator : IV 332 a.
Asser : V 64 a.
Asserculi : V 873 b.
Asseres : III 1005 a.
Asseres falcati : I 473 b.
Assertor : IV 623 b.
Assertor libertatis : I 1465 a; II 1636 a; III 1240 b, 1585 a.
Asses librales : I 458 a, 473 a.
Asses trientales : I 463 a.
Assessores : I 474 b.
Assidui : I 1004 b, 1224 b.
Assis : V 827 b.
Assula : III 372 a.
Assyriorum (Alae) : I 175 a.
Astacus : I 1167 a.
Astra Titania : IV 1084 b.
Astragalus : I 1347 b.
Astrologi : I 476 b.
Astrologia : I 476 b.
Astrologus : III 1634 a.
Asturum (Alae) : I 174 b, 175 a.
Asylum : I 1630 b.
Asylus : V 669 b.
Atavia : I 1283 a.
Atavus : I 1283 a.
Atella : I 1317 a.
Ateste : I 1317 a.
Athena : V 260 b.
Athenaeum : III 1013 b.
Atherina hepsetus : I 1165 a.
Atilianus : I 47 b.
Atimia : I 93 b.
Atinia : III 1252 a.
Atramentum : I 214 b, 1325 b; IV 463 b.
Atramentum elephantinum : II 448 b.
Atramentum scriptorium : I 529 a.
Atramentum sutorium : I 529 a, 816 b, 1506 a; IV 1571 b.
Atramentum tectorium : I 529 a.
Atria auctionaria : I 543 b; IV 1483 b.
Atria Tiberis : V 298 a.
Atriarii : I 530 a; IV 1275 b.
Atrienses a pinacothecis : IV 813 b.
Atrienses a statuis : IV 813 b.
Atrienses a tabulis : IV 813 b.
Atrienses ad imagines : IV 813 b.
Atriensis : III 1596 b; IV 813 b.
Atriplex : I 1148 a.
Atrium : I 71 a, 363 b; II 1505 a; III 127 a, 1007 a; IV 641 a, 813 b; V 530 a, 673 b, 747 a, b, 748 b, 755 b, 756 a, b, 758 a, 759 a, 762 a, b, 874 a, 876 b, 878 a, 887 b, 888 b.
Atrium Caci : I 532 a.
Atrium Libertatis : I 401 b, 532 a; II 1294 a, 1309 b, 1315 b; III 1124 b, 1190 b; IV 130 a.
Atrium magnum : IV 676 a.
Atrium Minervae : I 531 a; II 1201 b, 1293 a; III 537 b; IV 1189 b.
Atrium regium : IV 825 b.
Atrium sutorium : I 537 b; III 1429; IV 803 a, 1571 b.
Atrium Tiberinum : I 532 b.
Atrium Vestae : I 532 b.
Attaleia : III 1366 b.
Attalica : V 45 a.
Attalica aurea : V 172 a.
Attalica peripetasmata : V 172 a.
Attagen : I 1161 b.
Attilus : I 1163 b.
Attinae : V 122 a.
Attis publicus : I 1685 b.
Attius : IV 1020 a.
Atunis : I 74 a.
Auchenia : I 1165 a.
Auctione (in) : I 408 b.
Auctionem proferre : I 543 a.
Auctor : IV 1371 a; V 556 a, 556 b.
Auctor delicti : I 544 a.
Auctor divisionis : III 1281 a.
Auctor generis : I 543 b.
Auctor heredis : I 543 b.
Auctor legis : I 543 b.
Auctor persuasionis : I 323 a.
Auctor secundus : I 544 a.
Auctor sententiae : I 543 b.
Auctor temporis : III 612 a.
Auctorati : V 710 a.
Auctoratio : I 545 a; II 1574 b.
Auctoratus : I 447 a, 545 a; II 1574 a; IV 952 a.
Auctores : I 166 b.
Auctores ipsi : I 83 a.
Auctores juris : I 543 b.
Auctores legum : III 1107 b.
Auctoris laudatio : 906 b.
Auctoritas : I 543 b, 544 a; II 866 a, 1140 b; III 1194 a; IV 1192 a; V 556 a, b, 557 a, b, 606 b, 930 a, 931 b.
Auctoritas patrum : III 1121 b, 1122 a, b, 1125 a; V 420 b, 421 b.
Auctoritas prudentium : I 543 b.
Auctoritas sacra : IV 845 b.
Auctoritas senatus : I 96 a, 547 a, b, 548 a, b; IV 349 a.
Auctoritate populi : I 83 b.
Auctoritate publica (ex) : I 284 a.
Auctoritate senatus (ex) : I 547 a.
Aucupium : V 693 a.
Audientia episcopalis : I 730 a.
Audire responsa : I 283 b.
Auditoria : III 639 b.
Auditorium : III 636 b, 1013 a; V 418 a.
Auditorium majus : I 549 a.
Auditorium nostrum : I 284 a.
Auditorium principis : I 1452 b, 1453 a.
Auditorium publicum : I 284 a, 549 a.
Augere : I 543 b.
Augmentum : IV 1565 a.
Augur Soranus : I 559 a.
Auguralis precatio : IV 544 b.
Auguraculum : I 555 a; V 736 a.
Auguraculum in arce : I 584 a.
Auguratio : V 107 b.
Augurato : I 551 a.
Augures : V 349 a.
Augures populi Romani : I 551 a.
Augures publici : I 551 a.
Auguria : I 550 b, 555 b.
Auguria impetrativa : I 555 a.
Auguria oblativa : I 556 a.
Augurium : I 550 b; III 1107 b.
Augurium Augustum : IV 892 b, 988 a.
Augurium canarium : I 558 b; III 1411 b, 1430 b; IV 875 a.
Augurium Salutis : IV 1057 a.
Augusta : IV 650 b.
Augusta Auscorum : V 859 a.
Augusta Praetoria Salassorum : I 1317 a.
Augusta Suessionum : V 859 a.
Augusta Taurinorum : I 1317 a.
Augusta Treverorum : V 859 a.
Augusta Veromanduorum : V 859 a.
Augustae : I 367 b.
Augustales : I 49 a; III 1217 a; V 347 a, 349 a.
Augustales Claudiales : IV 1372 a.
Augustales corporati : I 560 b.
Augustalia : II 988 a; III 1377 a; V 423 a.
Augustalis Flavialis : I 560 b.
Augustani : I 19 a.
Augusteia : III 1368 b.
Augusteum : V 869 b.
Augusti liberti : I 71 b.
Augusticlaves : III 1053 b.
Augustus perpetuus : I 561 b.
Augustus semper : I 561 b.
Aula : IV 979 a.
Aulae ludicrae : III 1631 b.
Aulaea : V 761 a.
Aulaeae Attalicae : V 673 a.
Aulaedus : IV 790 b.
Aulaeum : I 1422 a; III 1469 b; IV 1347 a; V 676 a.
Aulula : IV 171 b.
Aulularia : IV 171 b.
Aulus Aegerius : III 558 a.
Aurarii : I 1294 a.
Aurarius : II 1486 b.
Aurata : I 1166 b; V 960 a.
Aureae : II 1335 a.
Aurei : I 21 b, 179 a, 224 b; III 1217 a; V 275 a.
Aures : I 356 a.

Aureus : III 906 b, 1175 a; IV 1513 a; V 412 a.
Aureus Antonianus : I 292 b.
Aureus quinarius : I 565 b.
Aureus Valerianus : I 565 b.
Aurichalcum : IV 236 a, 1285 a; V 303 a.
Auricularii : I 1114 a.
Aurifex : II 1486 b.
Aurifex brattiarius : I 748 a.
Aurifices : I 448 a; II 949 a.
Aurigae : I 1196 a.
Auripigmentum : I 1326 b.
Auroclavatus : V 172 a.
Auroclavus : V 172 a.
Aurum asperum : I 808 b.
Aurum canalicium : III 1863 b.
Aurum comparatitium : I 292 b.
Aurum coronarium : V 437 b.
Aurum factum : I 575 b.
Aurum negotiatorium : V 433 b.
Aurum oblatitium : IV 1198 a.
Aurum obruzatum : III 1863 b.
Aurum obryzum : I 575 b.
Aurum tironicum : I 64 b; III 2044 b; IV 715 a.
Aurum vicesimarum manumissionum : I 114 b.
Aurunci : III 973 a, b.
Ausci : V 719 a.
Auselii : IV 381 a.
Auspex : I 550 b.
Auspicatio vindemiae : V 895 b, 898 b.
Auspices : I 550 a, b.
Auspices nuptiarum : I 551 a; III 1655 b, 1656 a.
Auspicia : I 550 b, 555 a.
Auspicia aliena : I 581 b.
Auspicia bellica : I 582 b, 583 a.
Auspicia coelestia : I 555 b.
Auspicia (contra) : I 584 b.
Auspicia ex acuminibus : III 1875 a.
Auspicia ex tripudiis : I 555 b.
Auspicia impetrita : I 585 a.
Auspicia maxima : I 581 b, 583 a, 992 a.
Auspicia militaria : I 582 b.
Auspicia minora : I 96 b, 581 b, 583 b.
Auspicia patrum : I 581 a.
Auspicia pedestria : I 556 a.
Auspicia peremnia : I 558 b.
Auspicia populi Romani : V 421 a.
Auspicia privata : I 581 a.
Auspicia publica populi Romani : I 581 a.
Auspicia pullaria : I 555 b.
Auspicia urbana : I 558 a, 582 b, 583 b, 584 b.
Auspicia vitiosa : I 584 b.
Auspicio (adhiberi in) : I 557 b.
Auspicio (esse in) : I 557 b.
Auspicium : I 550 b; V 488 a.
Auspicium peremne : I 584 a.
Auster : V 719 a, 720 a.
Authenticum : V 436 a.
Autopractorium : V 437 a.
Autumnale : I 477 b.
Auxilia : IV 869 a, 1320 a.
Auxiliarii : IV 601 b.
Auxilium : III 1135 a; V 421 b.
Auximum : I 1304 b.
Ave : I 704 a; IV 1059 a.
Avem specere : I 550 b.
Avena : I 274 a; II 1345 b.
Avenae : I 1596 b.
Aventicum : V 859 a.
Averrunci : I 255 b.
Averruncus : III 1399 a, 1406 a.
Averta : III 1301 b.
Avertarius : I 589 a.
Aves : I 699 b.
Aves adversae : I 555 b.
Aves alterae : I 555 b.
Aves augurales : I 555 b.
Aves cantrices : I 703 a.
Aves inferae : I 555 b.
Aves loquaces : I 703 b.
Aves miliariae : I 1168 b.
Aves oscines : I 703 a.
Aves pascentes volando : I 556 a.
Aves praepetes : I 555 b.
Aves sinistrae : I 555 b.
Aves vocales : I 703 b.
Avia : I 1283 a.
Aviaria : V 873 a.
Avibus (ex) : I 583 a, 584 a.
Avis : I 550 b.
Avis Numidica : I 1161 a.
Avitacum : V 884 b.
Avitum et patritum : III 967 a.
Avulsio : I 332 b.
Avunculus : I 1283 a.
Avunculus magnus : I 1283 a.
Avus : I 1283 a.
Axamenta : IV 1019 a.
Axis : I 1190 b, 1635 b; III 1464 a.

B

Baal : V 261 a.
Babylonii numeri : I 1096 a.
Bacca : III 1595 b.
Baccae : I 1550 b.
Bacchanalia : III 1190 b.
Bacchanalibus (de) : I 52 a.
Bacchar : II 983 b.
Bacchari circa fana : V 932 b.
Baccharis : I 1521 b.
Bacche : I 603 a.
Bacchus Pogonites : I 668 b.
Bacilli : II 421 a.
Bacillum : I 639 a.
Baculi : I 1635 a.
Baculum : III 610 b.
Baculus : I 639 a; II 1146 a.
Baculus sine nodo : III 1277 b.
Baetica : V 827 b.
Baetyli : I 642 a.
Bafia : IV 667 a, 771 b.
Bagienni : III 979 a.
Baiae : V 962 a.
Bajuli : I 647 a.
Balanus : I 1282 a; III 1243 b, 1628 b.
Balarè : I 647 a.
Balaustium : V 340 b.
Balineum : I 651 b.
Balista : I 647 b.
Ballis : I 647 b.
Ballistae : V 363 b.
Ballistarii : II 1093 a.
Ballistarium : III 1592 a.
Balnea communia : I 652 b.
Balnea meritoria : I 652 b.
Balnea mixta : I 652 b.
Balnea pensilia : I 655 b.
Balneae pensiles : III 347 b.
Balnearia : I 652 a.
Balnearii : IV 813 b.
Balneaticum : I 647 b.
Balneator : I 652 b.
Balneo (in) : I 47 b.
Balneolum : I 652 a.
Balneum : III 987 a.
Balneum pensile : V 628 a.
Balsamodendrum : III 292 a.
Balsamum : III 280 b.
Baltei : I 868 b.
Balteus : I 246 a; III 1446 b; V 350 b, 351 a, 968 a.
Baluces : III 1863 b.
Bambusa arundinacea : IV 932 a.
Bancalia : I 683 b.
Bancarupta : I 265 a.
Baphia : IV 667 a, 771 b.
Baphii : I 1294 a.
Baptisteria : V 886 a, b.
Baptisterium : I 654 b.
Barbam demittere : I 670 a.
Barbam promittere : I 670 a.
Barbaricarii : I 1137 b, 1294 a; IV 1254 b.
Barbaricum : I 672 a.
Barbati (bene) : I 670 a.
Barbatula : I 1164 a.
Barbatuli juvenes : I 670 a.
Barbitos : III 1440 a, 1450 a.
Barbula : I 670 a.
Barbus : I 1164 a.
Barditus : I 1221 a.
Bardocucullus : I 1578 a.
Barones : I 852 b.
Barritus : I 1221 a; II 536 a.
Barrus : II 536 a.
Basanites : I 1542 b.
Basilica Aemilia : I 678 a; II 1301 b, 1302 a.
Basilica Argentaria : II 1309 a.
Basilica equestris : II 752 b; III 1057 a, 1591 a.
Basilica floscellaria : III 1739 a.
Basilica Fulvia : I 678 a; II 1301 b.
Basilica Julia : I 678 b; II 1302 a, 1303 b, 1304 a, b.
Basilica Opimia : II 1302 a.
Basilica Paulli : II 1301 b.
Basilica Porcia : I 678 a; II 1301 a,
Basilica Sempronia : I 678 a; II 1302 a.
Basilica Ulpia : I 678 b.
Basilica vascularia : III 1739 a.
Basilicus : I 29 b.
Basis Capitolina : II 102 b; IV 849 b.
Basis Casali : III 1579 a.
Bassareus : I 599 a, 681 b.
Bassarides : I 599 a.
Bassaris : I 599 a.
Bastaga : I 682 a.
Bastagarii : I 1294 a.
Batava spuma : IV 1062 b.
Batavi : II 1549 b.
Batavi seniores : IV 711 b.
Batavorum (Alae) : I 174 b.
Bathrum clathrorum : I 1237 a.
Batuale : II 1582 a.
Baxearius : IV 1570 a.
Béléla : V 261 a.
Belgica : V 827 a, 938 a.
Bellaria : I 1142 a, 1282 a.
Bellicia Modesta : I 897 b; V 759 b.
Belluae marinae : I 1162 b.
Belluata tapetia : V 44 a.
Bellum indicendum (ad) : III 1033 a.
Bellum justum : IV 1265 a.
Bembinus : I 1421 a.
Bendis : V 261 a.
Benedictio uvae : V 896 a.
Beneficia : I 688 a; III 958 b, 1279 b; IV 351 a, 653 a.
Beneficia specialia : IV 845 b.
Beneficiarii : III 1052 b, 1053 b; IV 666 a; V 793 a.
Beneficiarius : I 174 b; IV 155 b, 1469 a.
Beneficiarius stolarchi : I 1223 a.
Beneficio principali : III 1209 a.
Beneficium : III 243 b.
Beneficium competentiae : I 56 a.
Beneficium divisionis : III 1271 a.
Beneventum : I 1308 a, 1317 a.
Benevolentia : II 954 a.
Benignissima : V 754 b.
Berones : I 852 b.
Bersa : I 855 a.
Bes : III 1230 b, 1231 a.
Bessi : III 1800 b.
Bestiae Africanae : V 703 a.
Bestiae Orientales : V 703 a.
Bestiarii : II 543 a.
Bestiarius : V 710 a.
Beta : I 1148 a.
Betuli : I 642 a, 646 a.
Betulla : III 1243 b; V 866 b, 925 b.
Betulus : I 646 b.
Biarchus : II 789 a, 961 a; IV 158 a.
Bibliotheca templi Trajani : II 1316 a.
Bibliotheca Ulpia : II 1316 a.
Bibliothecarius : I 709 a.
Bicessis : III 1230 b; IV 827 b.
Bicorpores : II 1563 b.
Bidens : IV 811 b, 1076 a.
Bidental : III 1420 b, 1423 a.
Bidentes : III 1420 b.
Biennium : I 271 a.
Bifrons : I 418 a.
Biga : I 1193 a.
Bigati : II 94 b.
Bilances : III 1225 b.
Bilancia : III 925 b.
Bilanx : III 925 b.
Bilychnis : III 1323 b, 1338 b.
Binae sextulae : III 1231 a.
Biniones : V 124 a, 126 b.
Birotae : I 1657 b.
Birrum : III 901 a; IV 293 a.
Birrus : III 901 a; IV 293 a; V 771 a, b.
Bisellia : V 193 a.
Biselliarius : I 712 b.
Biselliatus : I 712 b.
Bisellium : I 96 b; II 953 b; IV 1506 a; V 910 b.
Bithynia : V 827 b.
Bituriges : III 1847 b.
Bivia : V 782 a.
Blata : I 1326 a.
Blatero : I 647 a.
Blatta : IV 771 b, 1254 b.
Blattiarius : IV 771 b.
Blitum : I 1148 a.
Boarii : I 1294 a; II 880 a; III 923 a, b, 924 a.
Boarius : III 923 a.
Boiae : I 918 b.
Boinos : V 523 a.
Boletus : I 1156 b.
Bombyx : I 720 a.
Bombyx mori : IV 1251 b.
Bona : V 599 a.
Bona adventitia : V 613 a.
Bona caduca : II 1143 a; III 637 b, 958 b, 960 a, 961 a.
Bona damnatorum : III 960 a.
Bona Dea : IV 1343 a.
Bona Dea Agrestis : V 972 b.
Bona Fortuna : I 131 a; II 14 a.
Bona paterna avitaque : IV 667 b.
Bona possessa : I 58 a.
Bona publicata : I 58 a.
Bona Spes : IV 1430 b.
Bona suspensa : I 543 a.
Bona vacantia : II 1143 a; III 129 b, 637 b, 958 b, 960 a, 961 a.
Bona vacantia et caduca : III 958 b.
Bona vi rapta : IV 539 a.
Bona vota : I 18 a.
Bonae Fidei : I 55 a.
Bonae frugi : V 1005 b.
Bonis (in) : I 66 a, 671 b, 721 a; III 1041 a; V 384 b, 712 b.
Bononia : I 1308 a, 1317 a.
Bonum omen : IV 1530 b.
Bonus agricola : IV 916 b.
Bonus Eventus : I 131 a; II 14 a, 1493 a; III 1066 b; V 471 b, 473 b.
Bos : IV 927 a.
Bothynae : III 1875 a

Botryitis : III 935 b.
Bougonia : III 1702 b.
Bouplex : V 684 b.
Bovile : V 872 b.
Braca : IV 397 b.
Bracarii : V 770 b.
Bracarius : V 770 b, 771 a.
Braccae : II 982 a.
Braccarii : I 448 a, 746 b, 915 a.
Bracchia : I 936 b; IV 595 b; V 364 a.
Brachia : III 1861 b; IV 211 b.
Brachilis : V 1063 a.
Brachium : II 536 a.
Bracis : V 1076 b.
Bracteae : III 1100 a, 1629 b.
Bracteae ligni : V 336 b.
Bracteator : I 570 b.
Branca ursina : I 12 b.
Brassica : I 1147 a.
Brattearius inaurator : I 748 a.
Brauronia : III 2046 a.
Brephotrophium : IV 240 b.
Breve : I 200 a.
Breves : V 436 b.
Breviarium : IV 819 a.
Brevis : V 436 a.
Britannia : IV 725 a; V 589 b.
Britanniae : V 821 b.
Britannica (Ala) : I 174 b.
Britonum (Alae) : I 174 b.
Briva Segnutia : V 859 a
Brixia : I 1347 a.
Bromie : I 603 a.
Bromos : II 1345 b.
Bruma : II 1003 b.
Brumae : II 1062 a.
Bruscum : III 1243 a, 1629 b.
Bubale : V 691 b.
Bubetani : II 1067 a.
Bubile : V 872 b.
Bubona : II 182 a.
Bubulci : IV 919 a.
Buccellarii : I 928 a; III 965 b.
Buccellatum : I 1370 a.
Buccina : IV 1448 b.
Buccinator : I 174 b, 1193 b.
Buccinum : I 1330 b.
Buccula : I 1250 b.
Bucculae : II 1433 a.
Bucculatii : II 1430 b.
Bucella munda : IV 501 b.
Bucellarii : IV 1321 b.
Bucina : V 524 b.
Bucinator : V 870 a.
Bucinatores : I 407 b, 1512 a; IV 637 a; V 527 a, b.
Bucinum : IV 770 a.
Bucranium : V 49 b.
Bufo : V 359 a.
Bulla : III 606 b, 607 b, 1990 b; IV 713 a; V 490 b.
Bumasti : V 913 a.
Bumelia : III 1245 b.
Bunias : I 1148 a.
Buprestis : V 743 b.
Bura : I 355 a.
Burdo : III 2020 b; IV 1007 a.
Burdus : III 2020 b.
Burgarii : IV 869 a.
Burgi : I 688 b; IV 869 a.
Burgus : I 937 a; III 1591 b, 2043 b; IV 686 a.
Buris : I 355 a; III 1629 b.
Bustirapi : II 1398 a.
Bustuariae mulieres : III 1358 a.
Bustum : I 755 b; II 1394 a, 1565 a; V 605 a.
Buteo : I 1162 a.
Buticum linum : III 1260 b.
Buxentum : I 1304 b.
Buxeta : III 284 b.
Buxetum tonsile : III 291 b.
Buxum : V 302 b.
Buxus : III 291 b, 1243 b.
Byssinum : III 1261 b.
Byssus : III 1261 a; IV 1252 b.

C

Cabarni : I 1029 b.
Cabenses : III 975 a.
Cacabulum : I 774 a.
Cacabulus : I 774 a; V 343 b.
Cacabus : V 343 b.
Cacula : I 852 b.
Cadi salsamentarii : IV 1024 b.
Cadmea : III 935 a, b, 936 a, 1852 a; IV 236 a, 511 b.
Cadmia : III 935 a; IV 236 a, 511 b.
Cadmia botryitis : III 935 b.
Cadmia capnitis : III 935 b.
Cadmia onychitis : III 935 b.
Cadmia ostracitis : III 935 b.
Cadmia placitis : III 935 b.
Caduca : IV 1446 a.
Caduceum : III 1807 a.
Caducum : II 810 a.
Caecilia : I 1145 b.
Caeculus : II 181 a.
Caelator : I 571 b.
Caelatura : I 801 a; II 1132 b.
Caelebs : I 721 a; III 1661 b.
Caelia : V 1075 b.
Caelibes : I 20 b, 116 a; III 1042 a, 1932 b.
Caementa : III 926 b, 932 b.
Caementarius : I 1223 a.
Caementiciae structurae : I 810 b.
Caeninae : I 1304 a.
Caerefolium : I 1439 b.
Caerimonia : IV 831 b.
Caerites : I 109 b; III 2026 a.
Caeritum tabulae : I 109 a, b.
Caeruleum : I 1326 b; III 1301 a; IV 1206 a.
Caesarea : III 1435 b; IV 878 b.
Caesareia : III 1368 b.
Caesariani : I 420 b, 138 a; III 961 a.
Caesaries : I 1365 a.
Caesura : III 1866 a.
Caetra : V 587 b.
Calabria : V 827 b.
Calami : IV 1596 b.
Calamus : III 1382 b; IV 489 b, 997 b; V 10 a.
Calamus aromaticus : I 1521 b.
Calamus chartarius : I 811 b.
Calamus scriptorius : I 811 b.
Calathiscus : I 812 b.
Calathus : I 932 b, 1504 b; II 156 a; V 82 b.
Calator : III 1217 b; IV 977 b.
Calatores : I 553 b, 1375 b; II 1161 a, 1189 a; III 1291 b.
Calbeus : I 438 a.
Calcantum : I 1326 b.
Calcatorium : V 361 b.
Calceamentum : I 815 b.
Calcearium : II 386 b.
Calceatus : I 815 b.
Calcei : III 1071 a, b.
Calcei patricii : I 816 b.
Calcei senatorii : I 816 b.
Calceolarius : IV 1570 a.
Calceoli repandi : III 687 b.
Calces : III 993 b.
Calceus : III 1071 b.
Calceus mulleus : I 815 b.
Calceus patricius : I 1469 a; IV 239 a; V 770 a.
Calciamenta tusca : I 819 a.
Calculator : II 186 b; III 242 b, 1386 a; IV 1014 a.
Calculi : I 1 b; III 993 b, 1381 b; IV 628 a.
Calculi inciti : III 994 b.
Calculi ordinarii : III 994 a, b.
Calculi vagi : III 994 a, b.
Calculus : III 993 b, 1381 b; V 128 b.
Caldarium : I 654 a; III 881 a; IV 767 b, 1120 a; V 214 b, 215 a, b, 216 a, 217 b, 218 a, b, 219 a, 875 a, 889 a.
Calefactio balnei publici : III 2042 b.
Calendae fabariae : I 925 a; III 1100 b.
Calendaria : II 1226 b.
Calendarium Colotianum : I 836 b.
Calendarium Vallense : I 836 b.
Cales : I 1307 b.
Calices Cumani : IV 1062 a.
Calices Vatiniani : I 854 b.
Caliclaria : V 411 b.
Calidarium : III 349 b.
Caliga : III 1069 a, b, 1074 a.
Caligae : III 1070 b.
Caligae equestres : I 816 b.
Calix : I 343 a; III 311 b, 1235 b.
Calliculae : IV 1173 b.
Calligeneia : I 1042 b.
Callimus : III 935 a.
Callis : V 777 b, 782 a.
Callisto : I 750 b.
Callum : III 1443 b.
Callus : I 1159 b.
Calobathrarius : II 1645 b.
Calones : I 852 b; III 1279 a.
Calpar : V 894 b.
Caltha : I 853 a; V 338 b.
Calumnia : II 1115 a; III 483 b, 2019 a; IV 642 b; 1510 a; V 121 a.
Calumnia (de) : V 963 b.
Calumniator : I 853 a; III 651 b.
Calx : I 852 a, 1194 b; III 1259 b.
Calyba : III 285 b; V 35 b.
Camara contectum : III 268 a.
Camelasia : I 857 b, 1660 b; III 2043 b.
Camelopardalis : I 692 a.
Camelus : I 692 a.
Camelus Bactrianus : I 857 a.
Camena : II 180 a.
Camenae : III 2061 b.
Camera contectum : III 268 a.
Camerae Canniciae : I 856 b.
Camerae duplices : I 856 b.
Camerae signinae ; I 856 b.
Camerae vitreae : I 856 b.
Cameraria : I 855 b.
Cameras (sub) : V 676 a.
Cameria : I 1304 a.
Camillae : II 1159 a; V 753 b.
Camilli : II 1159 a.
Camillum : III 1658 a.
Camillus : IV 2245 b, 1305 a.
Caminus : II 1089 b; III 1864 a.
Camisia : IV 1565 b.
Campagonum (Alae) : I 174 b.
Campagus : II 275 a.
Campana : III 1225 b; V 521 a, b.
Campana sertula : I 1521 b.
Campania : V 822 a, 827 b.
Campania et Samnium : V 822 a.
Campe : V 359 a.
Campestre : I 1173 a; V 721 a, 768 b.
Campestres : II 734 a; V 844 b.
Campidoctor : III 1057 a, 1521 a; IV 637 a.
Campiductor : I 864 a.
Campigeni : I 288 a.
Campus Agrippae : III 281 b.
Campus codetanus : III 284 a.
Campus dilectus : II 794 a.
Campus Esquilinus : II 1395 a; V 605 a.
Campus Flaminius : V 1002 b.
Campus frumentarius : IV 919 a.
Campus lanatorius : III 1739 a,
Campus Martialis : II 746 a.
Campus pecuarius : III 1739 a
Campus sceleratus : III 456 b, 1422 b; IV 540 a; V 755 a.
Campus Solonius : IV 547 a.
Camum : I 1088 a; IV 606 a.
Camus : I 897 a.
Canabae : IV 1200 b; V 860 a, 896 b.
Canabas legionis (ad) : V 860 a.
Canabenses : V 860 a.
Canales : II 1327 b; III 344 b.
Canalicolae : II 1281 a.
Canalis : I 339 b; II 1281 a.
Canalis structilis : I 340 b.
Canava : I 867 a.
Cancellarii : III 923 a.
Cancellarius fori suarii : III 922 a.
Cancellatio : I 167 a, 897 b, 1314 b.
Cancelli : I 349 b, 1188 b; III 642 b.
Cancellus : IV 1455 a.
Cancer : I 1167 a; V 1046 a.
Candela : III 1320 b, 1321 a.
Candelabrum : III 1321 a.
Candelae sebaceae : IV 1164 a.
Candelifera : II 179 b.
Candidati Caesaris : III 1375 b.
Candidatus : II 920 a.
Candidatus Caesaris : IV 631 b.
Cane : V 552 b.
Canere foris : III 1447 a.
Caneres intus : III 1447 a.
Canes agassi : V 687 b.
Canes Albani : V 687 a.
Canes Hyrcani : V 687 a.
Canes Indici : V 687 a.
Canes investigatores : I 885 a.
Canes Medi : V 687 a.
Canes petrones : I 885 a; V 687 a.
Canes petrunculi : V 687 a.
Canes sagaces : I 889 a; V 687 b.
Canes Scoti : I 885 b.
Canes Scotici : I 885 b.
Canes Segusii : V 687 b.
Canes Seres : V 687 b.
Canes veloces : V 687 b.
Canes vertragi : V 687 b.
Canicae : I 888 a.
Canicula : III 1403 a.
Caninius Valens : I 816 a.
Canis : I 697 b; V 29 a.
Canis Argos : V 686 b.
Canis Aura : V 686 b.
Canis bellator : I 888 b.
Canis catenarius : I 887 b.
Canis ostiarius : I 887 b.
Canis pastoralis : I 886 b.
Canis pecuarius : I 886 b.
Canis pugnator : I 888 b.
Canis venaticus : I 888 b.
Canistra sicca : I 891 a.
Canna : I 811 b; IV 489 b.
Cannabis : IV 846 b, 925 a.
Cannophori : I 1685 b.
Cannunefatum (Alae) : I 174 b.
Canon : III 970 a, 1281 a; V 435 b.
Canon conchyliorum : IV 771 b.
Canon vestium : V 436 a, 437 b.
Canon vinarius : I 278 b.
Canonicarii : I 119 a, 900 b; III 961 a; V 436 b.
Canonicarii compulsores : II 870 a.
Canonici : V 436 a.
Canonici tituli : V 435 b.
Canterius : V 918 b.
Cantharus : IV 1159 a.
Cantharus parvulus infra : V 411 a.
Cantherius : V 64 b.
Canthus : I 1635 a; IV 1077 b.
Cantica : I 1422 a; V 311 a, 320 a, 324 a, 398 b.

Canticum : III 227 a.
Cantor : III 223 b.
Canum magister : V 688 a.
Capaces : I 722 a.
Capacitas solidi : I 722 a; III 1194 b, 1195 b, 1197 b, 1198 a.
Capax : III 1213 b.
Caper : I 1163 b; V 1046 a.
Capere : I 20 b.
Capiens mortis causa : III 1045 a.
Capillamentum : II 1452 b.
Capillatus : I 1365 a.
Capilli : I 1365 a.
Capilli incompti : I 1365 a.
Capio pignoris : I 58 a; III 1044 a, 1116 b.
Capionem pignoris (per) : I 58 a.
Capis : III 952 a.
Capistrarius : III 1302 a.
Capistrum : III 1301 b.
Capita : I 279 b, 1149 a; IV 1013 b; V 435 a.
Capita bubula (ad) : IV 1333 b.
Capita deorum : III 1010 b, 1011 a.
Capitatio : V 434 b, 435 b.
Capitatio animalium : I 1133 a; V 434 b.
Capitatio humana : I 20 b, 118 a; V 434 b.
Capitatio plebeia : I 118 a; V 434 b, 435 a.
Capitatio terrena : I 118 b.
Capite censi : I 1016 a; III 1048 b, 1072 b, 1203 a.
Capite census : IV 680 a, b; V 430 b.
Capite velato : IV 977 b.
Capitis deminutio : I 146 a, b, 912 b; III 1939 b; IV 416 b; IV 1285 a; V 143 b, 556 b, 557 b, 601 a, 613 a, 758 b.
Capitis deminutio maxima : I 66 b; III 1120 b, 1193 a, 1205 b, 1211 b, 1215 a; IV 1185 b.
Capitis deminutio media : I 725 a; IV 540 b, 1185 b.
Capitis deminutio minima : I 78 b; III 1195 a; V 556 b, 613 a.
Capitis deminutiones : I 146 b.
Capitis diminutio : I 83 b, 912 b.
Capitis diminutiones : I 1283 b.
Capitis minutio : I 66 b.
Capitis minutio media : I 944 b.
Capito : I 1165 a.
Capitolini : IV 1372 a.
Capitolium restitutum : I 903 b.
Capitu (pro) : I 279 a.
Capitula : IV 715 a.
Capitularii : I 64 b; II 222 b.
Capitularium : III 1112 b.
Capitus : IV 1013 b.
Cappadocia : IV 728 a.
Capparis : I 1439 b.
Capra : IV 927 b.
Capreolus : V 64 b.
Capricornus : V 1046 a.
Caprificus : I 932 a, 1525 a; III 685 b, 1245 b; IV 579 a.
Caprile : IV 1448 b; V 872 b.
Caprotina : I 1525 a.
Caprus aegagrus : V 691 b.
Capsa : I 1201 a; III 1234 a, 1382 a; IV 511 a.
Capsae : III 1234 a, 1381 b; V 625 b.
Capsarii : III 1052 b, 1207 b; IV 813 b; V 625 b.
Capsarius : III 1207 b, 1382 a.
Capsus : I 1657 b.
Capta : IV 802 b
Captio : III 981 a; V 753 a.
Captio pignoris : III 1529 b, 1545 b.
Captivi : I 918 b.
Captivus : III 1453 b.
Capua : I 1317 a.
Capula : III 1562 a; IV 168 a.
Capularis senex : II 1390 b.
Capulator : I 896 a; IV 168 a.
Capulus : II 1390 b, 1605 b; III 1023 a; IV 765 a, 1071 b, 1532 b.
Caput : II 298 b, 1224 a, 1232 b, 1237 a; III 24 b, 1123 a; V 353 b, 434 a, b, 435 a.
Caput Africae : IV 271 b.
Caput aquae : I 339 b.
Caput contubernii : I 1489 a.
Caput Oli : V 531 b
Caput porci : I 30 b.
Caput porcinum : I 30 b.
Caput velatum : I 352 b.
Caput viae : V 813 a.
Caput viarum : V 790 b.
Carabus : I 975 a.
Carbasum : III 1262 b.
Carbasus : V 540 a.
Carbunculus : I 395 b.
Carcer : V 531 b, 532 a.
Carcerarius : III 1895 b.
Carcere privato (in) : I 66 a.
Carceres : I 1189 a; III 134 a, 210 a.
Carceres privati : III 965 b, 1590 a.
Carchésion : V 366 a.
Carchesium : IV 1159 a.
Carchesium versatile : I 920 b.
Cardea : II 182 a.
Cardines : I 499 b, 921 a, 965 a; III 610 b, 1625 a, 1630 a.
Cardines minores : I 1313 b.
Cardo : III 437 b, 1255 a, b; V 108 b.
Cardo decumanus : I 554 b.
Cardo maximus : I 60 b, 1312 a; II 1278 b; V 782 a.
Carduelis : I 703 a.
Carduenorum (Alae) : I 175 a.
Carduus : I 1146 b.
Carenum : V 920 b.
Carere : III 920 b.
Careum : I 1147 a, 1439 b.
Caricae : I 1150 b.
Carinarii : V 924 a.
Cariosa terra : IV 922 a.
Carissime : I 228 a.
Caristia : II 474 b, 1046 a.
Carmen : I 452 a; III 920 b, 1094 b; IV 364 b.
Carmen famosum : III 1176 a; IV 541 a; V 155 a.
Carmen Marcianum : V 977 a.
Carmentalia : II 1047 b; III 1660 a.
Carmentis : I 923 a; IV 127 b.
Carmina : I 858 a; II 113 b; III 1237 b, 1412 b.
Carmina Marciana : III 1376 b, 1377 a; IV 221 b.
Carmina Saliaria : III 1237 b.
Carminare : III 920 b.
Carminator : IV 365 b.
Carna : II 180 a; III 1100 b.
Carnaria : II 1046 a.
Carnifex : III 924 b; III 1240 b; IV 798 a.
Carnivorae : I 699 b.
Caro : III 1242 b.
Caroenum : IV 606 b.
Carpenta : I 1657 b.
Carpentarii : I 1649 a.
Carpentarius : IV 503 b, 1536 b.
Carpentum : I 1657 b; III 10 a, 1688 b; V 668 a.
Carpinus : III 1244 a, 1627 a.
Carpío : I 1164 a.
Carpusculi : I 1522 a; IV 1260 a.
Carri : I 1657 b.
Carroballista : V 371 a.
Carruca : I 1552 a.
Carruca dormitoria : I 928 a.
Carrucarii : I 1646 a.
Carseoli : I 1307 b.
Cartibulum : V 411 a.
Caryotae : I 1281 b.
Casa brevis : V 529 a.
Casa Romuli : III 1398 b; IV 894 a; V 530 b.
Casae : III 963 a.
Casae litterarum : I 1314 b.
Casearius : I 932 a.
Caseus pinguis : I 933 a.
Casis et tuguriis (in) : V 529 b.
Cassidarii : II 1093 a, 1430 b.
Cassides : III 1070 a.
Cassis : II 783 b, 1429 b; IV 850 b; V 682 b.
Casta februa : II 1030 b.
Castanea : III 1244 a.
Castella : I 339 a, 688 b, 1432 a, 1616 a; II 419 a; III 905 a, 963 a, 1257 a, 1550 b; IV 115 b, 214 b; V 547 b, 548 b, 856 a, 857 b, 858 a, 861 b.
Castella domestica : I 940 a.
Castella murata : I 936 b.
Castella tumultuaria : I 936 b.
Castellani : IV 863 b.
Castellarii : I 1617 a.
Castellarius : I 346 b.
Castellum : II 1148 a; III 974 a; IV 686 a; V 856 a, 936 b.
Castigatio : III 1895 a.
Castissima : V 754 b.
Castores : II 249 b.
Castoris aedes : II 1285 a.
Castra : II 281 b; III 1550 b; IV 812 b, 1446 a.
Castra aestiva : I 957 b.
Castra hiberna : I 957 b; III 171 b.
Castra hibernacula : III 171 b.
Castra lecticariorum : III 1004 b.
Castra lunata : I 950 a.
Castra nautica : I 958 b.
Castra navalia : I 958 a.
Castra necessaria : I 950 a, 963 a.
Castra nova Severiana : III 1800 b.
Castra peregrina : I 959 a.
Castra peregrinorum : II 1348 b.
Castra praetoria : II 1148 b; V 707 b.
Castra priora : III 1800 b.
Castra semirotunda : I 949 b.
Castra stativa : I 964 b; III 1053 a; IV 869 a.
Castra urbana : V 603 b.
Castra vetera : V 860 a.
Castrati : I 722 a, 959 a
Castratio alvorum : I 365 a.
Castrator : I 1114 b.
Castrensiani : III 1930 a.
Castrensis sacri Palatii : IV 813 a.
Castriciani : II 918 b; IV 868 b.
Castris (in) : V 860 a.
Castrum Novum : I 1304 b.
Castrum Salerni : III 1126 b.
Casula : III 963 a; IV 293 a; V 529 a.
Casus : III 231 b.
Catabolenses : I 259 a; III 271 a, 1220 a.
Catabolensis : IV 24 a.
Catabolici : II 310 a.
Catadromarius : II 1362 b.
Catadromus : II 1361 b.
Catafracta : III 1070 a.
Catafractae : III 1070 a, 1071 a.
Catafractorum (Alae) : I 175 a.
Cataphracta : III 1316 a.
Cataprorates : I 967 a.
Catapultae : V 363 b.
Cataracta : II 1332 b.
Cataractae : IV 1010 a.
Catasta : V 708 a.
Cateia : V 684 b.
Catellus : I 697 b.
Catena : II 376 a; V 336 a, 353 a
Catenae : I 918 a.
Catenatio mobilis : IV 77 a.
Caterva : I 1423 b; III 223 b.
Catervae : I 1198 b.
Cathedra : III 1380 b; V 280 a.
Cathedra gradata : V 280 a.
Cathedra longa : I 971 a.
Cathedra sublimis : V 280 a.
Cathedra supina : I 971 a.
Cathedrae : I 246 a.
Cathisma : III 208 a.
Catholiciani : III 961 a.
Catholicianus : II 1144 a.
Catillum : I 971 b.
Catillus : I 971 b; III 1960 a.
Catinus : IV 1351 b.
Catius : II 180 a.
Catomidio : II 1095 a.
Cattus : I 699 b.
Catularia : IV 875 a.
Catulus : I 697 b.
Catulus melitaeus : I 888 b.
Cauda : III 1360 a; IV 1122 b.
Caudicarii : I 1294 b; III 274 a.
Caudicarius : IV 359 b.
Cauliculi : I 1348 b.
Cauliculus : I 1147 b.
Cauliflora : I 1147 b.
Caulis : I 1147 b.
Caupo : III 1733 b.
Cauponae : I 449 a; III 1836 b, 1837 a.
Causa : V 902 b.
Causa civilis : I 46 b, 108 b.
Causa cognita : V 121 b.
Causa falsa : III 1141 b.
Causa fanatica : II 975 b.
Causa justa : I 726 b; III 1207 b.
Causa justa traditionis : V 384 a, 385 b.
Causa legati : III 1041 b.
Causa legibus cognita : III 965 b.
Causa liberalis : II 926 a; III 639 a; IV 816 a, 1268 b.
Causa perpetua : IV 1283 a.
Causa superveniens : III 645 b.
Causa timoris : I 997 a.
Causam agere pro se : V 900 a.
Causarii : II 214 b; V 648 a.
Causidicus : III 2041 b; IV 356 a.
Causis privatis (in) : I 59 a.
Causis publicis (in) : I 59 a.
Cautes : III 1952 b.
Cautio damni infecti : I 98 b, 332 b; II 1237 b; V 933 b, 934 a, b.
Cautio de demoliendo : IV 208 a.
Cautio de dolo : I 55 b.
Cautio judicatum solvi : IV 829 b.
Cautio judicio sisti : V 622 b.
Cautio juratoria : I 976 b, 1673 a; III 773 a.
Cautio legatorum : III 1045 b; V 963 a.
Cautio Muciana : III 1045 b.
Cautio rei uxoriae : IV 1548 a.
Cautio usufructuaria : V 612 b.
Cautiones : I 46 b.
Cavator : II 1468 b.
Cavaedium : I 530 b.
Cavea : I 1190 b, 1423 a; IV 151 b, 1453 a, 1551 a; V 178 b, 179 b, 180 a, b, 181 a, b, 182 a, 183 a, b, 184 a, b, 185 b, 186 a, b, 187 a, b, 189 b, 190 b, 191 b, 192 a, 193 a, 194 a, b, 196 b, 204 b, 205 a, 677 b, 678 a, 679 a, b.
Cavea summa : V 194 a.
Cavea viminea : II 1350 a.
Caverna : V 303 a.
Cavernae : I 4 a.
Cecropia : I 987 a.
Cedrelate : III 1244 b.
Cedrus : III 1244 a.
Cedrus Lycia : III 1244 b.
Cedrus magna : III 1244 a.

Cedrus major : III 1244 a.
Cedrus minor : III 1244 b.
Cedrus Phoenicia : III 1244 b
Celeia sancta : II 734 a.
Cella : I 91 b, 94 a; III 268 a, 270 b, 397 a, 947 b, 1009 a, 1337 a, 1836 b; IV 217 b, 376 b, 1069 a; V 112 b, 272 b, 273 b, 275 b, 276 b, 511 b, 673 a, 872 b, 873 b, 933 a.
Cella caldaria : I 654 a.
Cella frigidaria : I 654 a.
Cella janitoris : I 989 a.
Cella mellaria : III 1703 a.
Cella olearia : I 988 b; IV 168 a; V 872 b.
Cella ostiaria : III 603 a.
Cella ostiarii : I 989 a; II 352 a.
Cella penaria : I 988 b; II 351 a.
Cella proma : I 988 b.
Cella promptuaria : I 988 b.
Cella tepidaria : I 654 a, 989 a.
Cella unguentaria : V 597 b.
Cella vinaria : I 323 b, 998 b; V 872 b.
Cellae : I 11 b; II 1025 a; III 962 b, 969 b, 1836 b; V 756 a, 926 b.
Cellae familiae : II 352 b.
Cellae familiares : I 989 a.
Cellae familiaricae : III 989 a.
Cellaria : I 279 a; II 671 b.
Cellarii : I 1503 a; IV 813 a.
Cellarius : III 966 b.
Cellula : IV 206 a.
Cellula parva : V 529 a.
Celoces : I 968 a.
Celthis : III 1244 b, 1246 a, 1247 a.
Celtis australis : V 302 b.
Celtium : V 157 b.
Cena : I 1281 a; III 1656 a; V 326 b.
Cena aditialis : I 552 a.
Cena adventicia : III 299 a.
Cena auguralis : I 552 a.
Cena novemdialis : II 1386 a; IV 110 a.
Cenacula : II 353 b.
Cenae sine aulaeis : V 673 a.
Cenatorium vestimentum : IV 1589 b.
Cenotaphia : IV 576 b.
Cenotaphium : II 1396 a.
Censeri : I 994 b.
Censibus (a) : V 433 a.
Censio hastaria : III 41 b.
Censiti : I 898 b.
Censitor : I 900 a.
Censitores : V 432 b, 439 a.
Censor bis ad magistratus creandos : III 1112 b.
Censor perpetuus : I 993 a, 1000 a.
Censor suffectus : I 992 a.
Censuales : I 58 b; III 2042 a.
Census : I 112 b, 118 a, 991 b, 993 b, 994 b, 995 b, 997 b, 998 a, 1000 a, b, 1001 a.
Centaurea spinosa : II 1350 b.
Centenarii : I 1652 a; V 827 a.
Centenarium pistrinum : IV 501 a.
Centenarius : II 789 a; V 821 a.
Centesima fructuum : III 968 a.
Centonarii : I 448 b, 1294 b; III 918 a, 1895 a; V 858 b, 868 b.
Centonarius : III 1742 a.
Centones : II 956 b; V 771 a, 868 a.
Centra : V 336 a.
Centumcapita : I 1147 a.
Centunculus : III 1906 a.
Centuria : III 128 b, 1047 a, 1728 b; V 435 a.
Centuriae : I 1003 b; III 958 a.
Centuriae praerogativae : I 1378 a.
Centuriae (sex) : I 1004 b.
Centuriatio : I 167 a, 897 b, 1314 b.
Centurio : III 1054 b, 1055 a, b; IV 118 a, 213 a.
Centurio speculatorum : IV 637 a.
Centurio supernumerarius : III 1526 a.
Centurionatus : V 929 b.
Centuriones armamentarii : II 921 b.
Centuriones ex equite Romano : III 1055 b.
Centuriones supernumerarii : III 1055 a.
Centussis : I 458 a; III 1230 b; V 827 b.
Cepa : I 1149 a.
Cepina : I 1149 a.
Cepotaphia : III 284 b, 1575 b; V 439 b.
Cepotaphium : IV 895 a.
Cepula : I 1149 b.
Cepus : V 700 b.
Cera : V 2 a.
Cera Punica : I 1019 a.
Ceraria : I 1020 a.
Cerarii : III 1242 a.
Cerarius : III 1052 b.
Ceraunia : III 1875 b.
Cerauniae : I 646 a.
Cerasus : III 1244 b.
Cerasti : II 404 a.
Cerdo : III 947 a.
Cerea : V 1075 b.
Cerealia : II 991 b; III 1191 b; IV 907 b.
Cerebrum Jovis : I 1164 b.
Cerei funales : III 427 a.
Cereris aedes : I 1020 b; III 1191 a.
Ceres : I 1000 a; III 1103 b, 1190 a, 1191 b.
Ceres Deserta : I 1056 a.
Cereus : I 1020 a; II 1360 b; III 1320 b; IV 1081 b.
Cerevisia : I 1087 b.
Ceriolarium : II 372 b.
Cermalus : I 1628 b; III 1398 b, 1402 a; IV 891 b.
Ceroma : II 1691 b; IV 1532 b.
Cerritus : III 950 b.
Cerrus : III 1250 b, 1632 a.
Certamen Graecum : IV 1455 a.
Certamen quinquennale : III 1377 b.
Certamen quinquennale Romae consutum senatus consulto : I 1085 b.
Certamina Antinoea : I 1085 a.
Certamina Augustea : I 1085 a.
Certamina Caesarea : I 1085 a.
Certamina Eusebeia : I 1085 a.
Certamina Germanica : I 1085 a.
Certamina Hadrianea : I 1085 a.
Certamina Philadelphea : I 1085 a.
Certamina Sebasteia : I 1085 a.
Certamina Severea : I 1085 a.
Certosa : V 941 a.
Cerularium : I 1020 a.
Cerussa : I 1326 b; IV 515 b; V 593 b, 713 b.
Cervesarii : V 1076 b.
Cervus : I 692 b; II 156 a.
Cessatio tutelae : IV 48 b.
Cessio bonorum : I 58 a.
Cessio in jure : I 47 b; III 1109 a, b; IV 1283 b; V 383 b, 384 a, 386 a, 404 a, 556 b, 557 b, 607 a, 612 b, 613 a, 902 b, 903 a, 910 a.
Cestrum : V 741 a.
Cetarii : IV 1024 b.
Cete : IV 493 b.
Cetra : I 1257 a.
Cetra versicolor : I 1257 a.
Ceutrones : III 979 a.
Cevae : III 884 a.
Chachrylion : V 647 b.
Chalcanthum : I 816 b.
Chalchos : I 1326 b.
Chalcidicum : III 1929 b.
Chalcidium Minervae : II 1292 b.
Chalcitis : III 936 a.
Chalcus : III 1231 a.
Chaldaei : III 1634 a.
Chaldaeorum doctrina : I 476 b.
Chalestraeum : IV 86 a.
Chalestricum : IV 86 a.
Chalkaspis : V 586 b.
Chalkioikos : I 786 b.
Chalybeius : II 1084 a.
Chamaeplatanus : III 285 b.
Chamaerops : III 1248 b.
Chara : I 1147 a.
Charitesia : V 323 a.
Charonium : III 459 a.
Charta : III 1177 b; IV 319 b.
Charta amphitheatrica : IV 320 a.
Charta Augusta : IV 320 a.
Charta Claudia : IV 320 b.
Charta Corneliana : IV 320 b.
Charta Cornutiana : V 674 b.
Charta emporetica : IV 320 b; V 540 a.
Charta epistularis : IV 321 a.
Charta Fanniana : IV 320 a.
Charta hieratica : IV 320 a.
Charta inversa : III 1178 a.
Charta Liviana : IV 320 a.
Charta Pergamena : III 1709 a.
Charta Saitica : IV 320 b.
Charta scripta transversa : I 50 b.
Charta Taeneotica : IV 320 b.
Charta transversa : II 708 b; III 1178 b.
Chartae : I 52 a.
Chartae deleticiae : IV 322 a.
Chartarii : I 119 a.
Chartarius : IV 321 b.
Chartopola : IV 321 b.
Chartoprates : IV 321 b
Chartularii : I 119 a, 919 a; II 961 a; IV 1125 a.
Chartularii sacri cubiculi : IV 1421 b.
Chartularius : IV 157 b.
Chasmata : III 1875 a.
Chatramotitae : V 552 b.
Chelae : I 484 a.
Chelonia : III 1464 b.
Chenalopex : V 693 b.
Chernites : III 936 a.
Chersinae : V 157 b.
Chimaera : V 691 b.
Chirographa : I 46 b.
Chirographum : IV 1516 b.
Chironomus : IV 317 b.
Chirurgus ocularius : III 1678 b.
Chiton : V 764 b, 771 a.
Chitra : III 1301 a.
Chlaina : V 535 b.
Chlamys : I 9 a; IV 656 a, 1522 b.
Chnouphis : I 10 b.
Chnous : V 523 a.
Choenices : V 366 b.
Chordae obliquae : III 1448 b.
Chorocitharistae : III 1377 b.
Chorographi : III 960 b.
Chorographus : V 432 b.
Chors : III 962 b; V 345 a.
Chorus : V 345 a.
Chous : V 266 a.
Chryselectrum : II 533 a.
Chrysendeta : I 807 a.
Chrysitis : I 1326 b.
Chysocolla : I 1190 a, 1326 b.
Chrysomela : I 1151 b.
Chthonia : I 1025 b.
Ciathus : III 1254 b.
Cibaria : III 1216 b; IV 1013 a.
Cibarium : IV 497 b.
Ciborium : IV 1159 a; V 674 b, 675 a.
Cibus meridianus : I 1277 a.
Cicada : I 705 b.
Cicer : I 1144 b.
Cicercula : I 1145 a.
Cicerculus : I 1326 b.
Ciconia : I 702 b; III 1360 a.
Cicuta virosa : III 859 b.
Cifra : I 430 b.
Cilicia : IV 729 a.
Cilio : I 809 b.
Cimoliana : I 1326 b.
Cinaedulis et sambuca psalterioque (cum) : III 1448 b.
Cinaedus : I 35 a; III 2005 a.
Cinctorium : III 1311 b.
Cinctus : V 351 b, 352 a, 539 a.
Cinctus Gabinus : I 1314 b; III 972 b, 1429 a; IV 977 b; V 351 b, 352 a, 670 b.
Cinerarium : I 1335 b; II 1396 a.
Cinerarius : I 811 a.
Cinglus : I 704 a.
Cingula : V 1063 a.
Cingulum : II 376 a; III 387 a, 685 a, 1068 b, 1071 b; IV 764 b; V 1063 a.
Cingulum militiae : IV 156 a.
Ciniflo : V 354 b.
Cinis lixius : II 1581 b.
Cinnabari : III 1852 a.
Cinnabaris : I 1326 b.
Cinnabaris Indica : I 1326 a.
Cinxia : II 180 b; III 1657 a.
Cippi : III 1401 b.
Circamerium : IV 544 a.
Circeii : I 1304 a.
Circenses navales : IV 12 b.
Circinus Aegyptiacus : IV 1347 b.
Circitor : I 346 b; II 789 a; III 1739 b.
Circitores : I 1617 a; V 354 b, 355 b, 771 a.
Circoncelliones : III 969 b.
Circuitus : II 350 a.
Circulator : I 889 b.
Circulatores : I 23 a, 170 a, 1113 a; III 1903 b; V 818 b.
Circuli solstitiales : I 483 a.
Circulus : III 1301 b.
Circulus aestivus : I 483 a.
Circulus antarcticus : I 483 a.
Circulus arcticus : I 483 a.
Circulus finiens : I 482 b.
Circulus hibernus : I 483 a.
Circulus meridianus : I 483 a.
Circulus signifer : I 484 a.
Circulus solaris : I 484 a.
Circumcisio corticis : V 919 a.
Circumlitio : I 1019 a.
Circumpotatio : II 1398 a.
Circumrasio corticis : V 919 a.
Circumscriptio : III 1931 a.
Circus agonalis : I 1192 a.
Circus Aurelianus : I 1192 b.
Circus Domitianus : I 1192 b.
Circus Flaminius : I 1192 a; III 904 a, 1373 b, 1378 a; V 488 b, 1002 b, 1003 a.
Circus Hadrianus : I 1192 a.
Circus Maximus : I 1192 a; III 1191 a, 1370 b, 1373 a, b, 1376 b, 1377 a, 1378 b; IV 1449 b; V 495 b, 733 b, 734 a.
Circus Sallustianus : I 1192 a.
Circus Vaticanus : I 1192 a.
Cirrus : I 520 b; IV 757 a.
Cisiarii : I 1646 a.
Cisiarius : IV 503 b.
Cispius : I 1629 b.
Cista : III 1122 b, 1358 a, 1544 b.
Cista viminea : I 1439 a.

Cistarii : V 336 b.
Cistella : III 1358 a.
Cistellatrix : I 1202 a.
Cistiberes : V 867 a.
Cistifer : I 1205 b.
Cistiferus : IV 158 a.
Cithara : III 1438 a.
Citrium : III 291 b.
Citrus : I 1152; III 1244 b, 1630 a; V 157 a.
Cives : III 978 b.
Cives novi : I 1316 b.
Cives Romani : III 2023 b; V 428 a.
Cives servatos (ob) : I 1536 a.
Cives sine suffragio : I 109 a, b.
Cives veteres : I 1316 b.
Civilia negotia : II 1117 b.
Civis Latinus : III 975 a.
Civitas : I 1445 b; II 267 b; IV 1505 a; V 622 a, 859 a, 861 a.
Civitas Alisinensis : V 859 b.
Civitas plena : V 426 b.
Civitas Romana : V 425 a, 427 a, b, 428 a, b.
Civitas Semulocennensis : V 858 b, 859 b.
Civitas sine suffragio : I 1319 a; III 2024 a.
Civitas Taunensium : III 1945 b; V 860 a.
Civitate donatum : I 68 a.
Civitates : III 1042 a; V 858 b, 859 a, b.
Civitates foederatae : II 1210 a.
Civitates sine suffragio : V 431 a.
Clabulae : I 1657 b.
Clangor tubarum : V 528 a.
Clarigatio : III 780 b.
Clarissimi : L 166 b.
Clarissimus : V 867 b.
Classes juniorum : I 1003 b.
Classiarii : III 1204 a; V 551 a.
Classici : I 16 a, 112 a, 113 a, b, 115 a, 754 a.
Classis : I 754 a; II 213 a.
Classis procincta : I 1003 a.
Classicum : I 1513 b.
Classicum canere : I 753 b.
Classicus : V 139 b.
Classis Alexandrina : I 1234 a.
Classis Arlapensis : I 1236 b.
Classis Britannica : I 1235 a.
Classis Comensis : I 1236 b.
Classis Forojuliensis : I 1235 b.
Classis Germanica : I 1235 b.
Classis Histrica : I 1236 b.
Classis Lauriacensis : I 1236 b.
Classis Libyca nova : I 1234 b.
Classis Maginensis : I 1236 b.
Classis Misenensis : I 1232 b.
Classis Moesica : I 1236 a.
Classis Pannonica : I 1236 a.
Classis Philippiana : I 1235 a.
Classis Pontica : I 1234 b.
Classis Ravennas : I 1233 b.
Classis Syriaca : I 1234 b.
Claustrarii : II 1093 a.
Claustrum : IV 1245 b.
Clausula codicillaris : III 1039 a.
Clausula doli : I 978 a.
Clausurae : IV 869 a.
Clava : V 683 b.
Clavalae : I 1658 b.
Clavarii : II 1093 a.
Clavarium : II 386 b.
Clavi capitati : I 1239 a, 1290 a.
Clavicarii : II 1093 a.
Clavicula : IV 686 a.
Clavicula ferrea : I 705 a.
Claviculari : I 919 a.
Clavicularius : IV 157 b.
Clavis : III 610 b; V 492 b, 493 a.
Clavola : IV 164 b.
Clavus : III 371 b, 1071 b; IV 340 b; V 172 b.
Clavus annalis : I 833 b, 1241 a.
Clematis cirrhosa : III 371 b.
Clepsydra : I 89 b, 486 b; III 260 b.
Clibanarii : II 224 a, 1093 a; IV 500 b.
Clibanus : IV 496 b.
Cliens : IV 1443 b.
Clientes : I 223 a; III 159 a.
Clima : III 1728 b.
Climata : I 32 b.
Clinice : III 1669 a.
Clinicus : III 1669 a.
Clipeus : I 656 a, 1249 a; II 376 b; III 1067 a; IV 393 b; V 587 a.
Clitellarius : I 469 b.
Clivi : V 782 a, 862 a, 863 b.
Clivicola : II 182 a.
Clivus Argentarius : II 1293 b, 1309 a; V 862 a.
Clivus Capitolinus : II 1282 b; III 1563 a; V 488 b, 489 b, 862 a.
Clivus Cosconius : V 788 a.
Clivus publicus : I 98 a.
Clivus Pullius : V 788 a.
Clivus Victoriae : I 1628 b; V 837 a.
Cloaca : I 333 b.
Cloaca maxima : I 867 b; II 1279 a, b, 1288 b, 1295 a.
Cloacarium : III 1279 b, 1280 b, 2044 a.
Cloacina : II 1288 b; V 734 a.
Cloacula : I 1262 a.
Cluacina : II 180 a.
Clunaculum : II 374 a; IV 764 b.
Clupea : I 1163 a.
Clusinum : II 1344 b.
Clusura : I 970 a.
Cnason : I 63 b.
Cnecus : II 1425 a.
Cnidia : V 730 a.
Cnodax : III 1467 a.
Coactiones argentariae : I 1265 a.
Coactores : I 408 b.
Coadjutor officii rationalium : II 1144 a.
Coagulatus : I 932 a.
Coagulum : I 932 a.
Coarmius : II 1591 b.
Coaxatio : IV 360 b.
Cobitis fossilis : I 1164 a.
Coccum : I 1326 a.
Coccus ilicis : V 340 a.
Cochlea : I 1352 b; III 1859 a; IV 167 a, 595 b; V 359 a, 362 a.
Cochlear : III 1253 b, 1254 a, 2143 a; V 520 a.
Cochlides : III 1706 a.
Cochlis : IV 1107 b.
Cociatores : II 26 a.
Coctio : III 1739 b.
Coctores : I 1502 b.
Codeta : III 281 a.
Codeta minor : IV 11 a.
Codex : I 46 b, 88 b, 972 b; III 1180 b, 1183 a, b; V 2 a.
Codex accepti et depensi : I 88 b, 407 b.
Codex accepti et expensi : III 1193 a.
Codex Alexandrinus : III 1184 a; IV 1132 b.
Codex Ambrosianus : III 1184 a.
Codex Bembinus : III 1184 a.
Codex Mediceus : III 1184 a.
Codex Palatinus : III 1184 a.
Codex Romanus : III 1184 a, 1188 a, b.
Codex Sangallensis : III 1184 a.
Codex Sinaiticus : III 1184 a; IV 1127 a.
Codex Vaticanus : III 1184 a.
Codicarius : IV 21 b.
Codices : II 271 a; III 182 b, 183 b, 184 a.
Codices accepti et expensi : I 46 a, 114 a, 115 a, 117 b.
Codices chartacei : III 1180 b.
Codicilli : I 1371 b; II 271 a; III 1632 a.
Codicillus : III 1632 a; IV 663 b; V 17 b.
Coelestis : V 294 a, 844 b.
Coelestis Saliniensis : I 728 b.
Coelibes : III 1042 a, 1194 b.
Coelicolae : III 630 a; IV 986 a.
Coemptio : III 943 b, 1586 b; 1657 a; V 141 b.
Coemptionator : III 1587 a.
Coemtio : II 1509 b; III 735 b, 1194 a; IV 81 b, 1573 a.
Coemtio fiduciae causa : V 557 b.
Coena : I 1171 a; V 921 b.
Coenacula : III 1287 b.
Coenacula meritoria : III 546 b.
Coenacularium : III 1288 a.
Coenacularius : III 1288 a.
Coenaculum : III 1287 b, 1289 a; IV 1107 a; V 756 a.
Coercitio : III 964 b, 1113 a; V 417 a.
Coetus : IV 24 a.
Coetus nocturni : III 1558 b.
Coetus salutantium : I 71 a.
Cognati : I 78 a, 722 b.
Cognati per virilem sexum : I 146 a.
Cognatio : III 736 b, 1350 b.
Cognatio cara : III 1385 b.
Cognitio : III 633 a, 1558 b; IV 848 b; V 154 a, 421 b.
Cognitio extraordinaria : I 55 b, 166 b, 329 b, 1283 b; III 635 a, 1271 a, 1695 b.
Cognitio extra ordinem : III 643 a, 1280 b.
Cognitio fundi : IV 917 b.
Cognitionem suscipere : I 1284 a.
Cognitiones extraordinariae : I 48 a.
Cognitionibus (a) : IV 1546 b.
Cognitor : I 56 b, 59 a, 979 b; II 336 b; III 644 b, 1273 b, 1274 a; IV 662 a; V 905 b.
Cognitor in rem suam : I 1273 b.
Cognitores : I 976 b; III 1114 a.
Cognomen : I 174 b; III 1201 a, 1202 b; IV 87 a, 389 b.
Cognomentum coloniae militaris : I 1318 a.
Cognomina : IV 1336.
Cognomina equestria : III 1201 a.
Cognoscens ad sacras appellationes : I 1285 a.
Cognoscens vice sacra : I 1285 a.
Cohors : I 720 a; III 271 a, 977 a; IV 720 a; V 872 b.
Cohors Augusti favor : I 228 a.
Cohors excubitorum : II 879 b.
Cohors praetoria : II 914 a; III 653 b; IV 632 a, 1513 b.
Cohors prima : V 603 a.
Cohors I Flavia Urbana : V 603 a.
Cohors I Urbana : V 603 b.
Cohors primae admissionis : I 71 a, 228 a.
Cohors secunda Gallorum equitata : V 976 b.
Cohors secundae admissionis : I 71 a.
Cohors tertia decima : V 603 a.
Cohortales : I 119 a; III 2041 b.
Cohortalina militia : IV 156 a.
Cohortalini : IV 156 a.
Cohortari : I 1287 a.
Cohortes : III 1204 a.
Cohortes alariae : I 174 a, 588 a, 1288 a.
Cohortes auxiliariae : I 587 b.
Cohortes Batavorum : I 682 b.
Cohortes cetratae : I 587 b, 1288 b.
Cohortes civium Romanorum : III 1800 a.
Cohortes coloniae : I 1288 b.
Cohortes equestres : I 1289 a; III 1800 a.
Cohortes equitatae : I 588 b, 1289 a; IV 1317 a; V 777 a.
Cohortes leves : I 1288 a; III 1800 a.
Cohortes miliariae : IV 1319 a.
Cohortes novae tironum : I 1288 b.
Cohortes quingenariae : I 1289 a; III 1319 a.
Cohortes scutatae : I 587 b, 1288 b.
Cohortes sociae : I 587 b.
Cohortes subsidiariae : I 30 a, 1288 b.
Coinquenda : II 182 a; III 1416 a.
Colchicum : V 713 a.
Colias : I 1164 b; IV 1023 a.
Colimbus : I 653 b.
Colina : I 1580 b.
Coliphia : I 517 b.
Collatina : II 182 a.
Collatio auraria : I 579 b.
Collatio bonorum : IV 1572 b.
Collatio equorum : III 667 a, 923 b; IV 1530 b; V 436 a.
Collatio glebalis : II 1613 b; III 1696 b.
Collatio lustralis : I 1133 a; III 964 a.
Collatio publica : V 435 b.
Collatio sumptuum legatis atque allectis : III 2045 a.
Collatio voluntaria : IV 1193 a.
Collationes : IV 203 b.
Collatores : I 898 a.
Collectarii : I 406 a.
Collectio causae : I 57 a.
Collector Galliarum : IV 204 a.
Collega : IV 651 b.
Collega minor : IV 630 a.
Collegae majores : I 98 b.
Collegae minores : I 95 b.
Collegae pro valetudine : V 625 b.
Collegia : I 328 b; II 39 b; III 624 b, 771 a; V 598 b, 896 b.
Collegia amplissima : II 426 a.
Collegia compitalicia : III 947 b.
Collegia fabrorum : I 446 a; III 1198 a.
Collegia funeraticia : IV 1344 a.
Collegia Isidis : III 584 a.
Collegia licita : I 727 b.
Collegia mensorum frumentariorum : III 1198 a.
Collegia naviculariorum : III 1198 a.
Collegia opificum : I 1292 b.
Collegia pistorum : III 1198 a; IV 500 b.
Collegia suariorum : III 1198 a.
Collegia summa : II 738 b.
Collegia tenuiorum : II 1402 b.
Collegia Victoriae : V 841 b.
Collegiati : III 2041 a; IV 1204 a.
Collegiatus : IV 1367 a.
Collegium : I 677 a, 1317 b; III 782 b, 1042 a, 1528 a; V 817 a, 818 a.
Collegium aquae : III 1113 a.
Collegium aromatariorum : V 596 b.
Collegium augurum : I 551 a.
Collegium Augustalium : I 560 b.
Collegium cursorum : V 432 b.
Collegium fabrum coloniae Apulensis : III 1112 a.
Collegium Germanorum : III 1800 a.

Collegium mercatorum : I 729 a; II 950 b; III 135 a.
Collegium mercurialium : III 135 a.
Collegium mulionum : V 432 b.
Collegium navarchorum Orientis : IV 24 a.
Collegium naviculariorum Arelicensium : IV 21 b.
Collegium pistorum siliginariorum : IV 501 a.
Collegium poetarum : III 224 a.
Collegium salutare : III 1111 b.
Collegium thurariorum et unguentariorum : V 596 b.
Collegium tibicinum Romanorum : V 322 a.
Collegium Velabrensium : III 1190 b.
Collegium venatorum qui ministerio arenario fungent : V 711 b.
Collegium Veneris : II 954 b.
Collegium veteranorum : V 775 a.
Collibertus : III 1212 a.
Colliciae : II 1327 a.
Collina : I 138 b; IV 817 b; V 426 a.
Collina Salutaris : IV 1057 b.
Colliquiae : II 1327 a.
Collis : II 1513 b.
Collis Leucogaeus : I 1562 b.
Collis Saturnius : II 1285 a.
Collocatio : I 22 b; V 325 b.
Collocatio equorum : III 1742 b.
Collocatio Laris : III 457 b.
Collybistae : I 407 a.
Collybus : I 407 a.
Colobium : II 20 a; V 534 b, 539 b, 769 b.
Colobus : I 1480 a.
Colocasia : I 1171 a.
Colonatus : I 1322 a.
Coloni : I 120 a, 1009 a; III 967 b, 969 a, 1289 a; V 433 a.
Coloni adscriptitii : I 1323 a.
Coloni censiti : I 1323 a.
Coloni dominici : II 46 a.
Coloni indigenae : III 969 a.
Coloni inquilini : I 1323 a.
Coloni liberi : II 107 b.
Coloni originarii : I 1323 a.
Coloni patrimoniales : II 46 a.
Coloni rei privatae : II 46 a.
Coloni rustici : I 1323 a.
Coloni tamiaci : II 46 a.
Coloni tributarii : I 1323 a.
Colonia : III 2025 a; V 855 b.
Colonia Agrippinensis : I 671 a.
Colonia Augusta Lilybaeum : V 430 a.
Colonia Genetiva Julia : III 1129 a; V 430 a.
Colonia Julia Genetiva : V 817 b.
Coloniae deducendae : I 1612 a.
Coloniae immunes : I 1319 a.
Coloniae maritimae : I 1305 a.
Colonus : III 968 b, 1287 b.
Colonus coloni : III 1287 b.
Colonus partiarius : I 447 a, 1322 a.
Color : V 339 b.
Color Graecanicus : I 122 b.
Color insaniae : V 144 b.
Colores meretricii : III 1839 b.
Colostra : III 884 b.
Colostrum : I 932 a.
Coluber : II 404 a.
Coluber constrictor : I 695 a.
Coluber flagelliformis : I 695 a.
Coluber viridiflavus : I 695 a.
Colum nivarium : IV 1349 b; V 921 b.
Columba : I 700 a, 1161 a.
Columbar : I 918 b; IV 117 a.
Columbaria : II 1394 b; III 1216 b, 1339 b, 1467 b, 1887 a; IV 172 a; V 605 a.
Columbarium : III 2108 b; IV 172 a, 1350 b.
Columella : II 1100 b; III 881 b; IV 166 a, 1220 b; V 366 a, 407 a.
Columen : V 64 b.
Columna lactaria : III 886 a.
Columna rostrata : V 517 b.
Columnae ligneae : III 1858 b.
Columnae volutiles : I 1350 b.
Columnaria : IV 1350 b.
Coma : I 1365 a.
Comae Capronae : I 1368 b.
Comaros : III 1244 b.
Combennones : I 689 a.
Combina : I 1649 a.
Comes : III 159 b, 1948 a; IV 273 a.
Comes archiatrorum : III 1691 a.
Comes Britanniarum : III 1526 a.
Comes castrensis : I 120 b.
Comes domesticorum : II 921 a; IV 711 a.
Comes domorum : III 961 b, 962 a, 965 a.
Comes et rationalis summarum Aegypti : IV 314 a.
Comes formarum : IV 205 b. 621 b.
Comes Hispaniarum : V 822 a.
Comes largitionum : I 90 b, 118 b, 119 a, b, 137 b; III 950 a; IV 1255 a; V 225 a.
Comes limitis : III 1258 b.
Comes Macedoniae : V 822 a.
Comes Orientis : V 822 a.
Comes patrimonii : I 120 b; III 961 b.
Comes per Africam : V 822 a.
Comes portus : III 1777 a; IV 621 b; V 821 a.
Comes privatarum largitionum : III 950 a.
Comes rei militaris : IV 722 a.
Comes rei privatae : I 138 b, 1453 b; III 961 a, b, 962 a, 965 a; IV 714 b, 814 a, 1421 a.
Comes rerum privatarum : II 1712 b; III 950 b.
Comes riparum : I 1625 a.
Comes riparum et alvei Tiberis et cloacarum : IV 621 b.
Comes sacrarum largitionum : I 90 b, 118 b, 1453 b; II 1712 b; III 918 a, 950 a, 1775 b; IV 156 b, 814 a; V 7 b, 225 a, 697 a.
Comes stabuli : II 745 b; III 667 b; V 423 b.
Comes thesaurorum : V 225 a.
Comes vestis : I 118 b.
Cometae : I 483 b.
Comices calates : II 113 a.
Comissatio : I 1276 b; IV 921 b.
Comitatenses : I 752 b; III 1050 a; IV 868 b, 1156 b; V 776 b.
Comitatus : III 1873 a.
Comitatus sacratissimus : I 1372 a.
Comites : III 2041 a.
Comites Augusti : I 1372 a.
Comites commerciorum : III 1777 a.
Comites consistoriani : I 1372 b, 1453 b.
Comites formarum : I 344 b.
Comites Gallicianorum : I 118 b.
Comites honorarii : I 1453 b.
Comites Italianicorum : I 118 b.
Comites largitionum : III 950 a; V 821 b.
Comites limitarii : I 1373 a.
Comites imitum : III 1258 a.
Comites sacrarum largitionum : IV 647 a.
Comitia aedilicia : I 96 b.
Comitia calata : II 1161 b; III 439 a; IV 823 b.
Comitia centuriata : I 1378 a.
Comitia curiata : I 546 a; II 1279 a; IV 879 b.
Comitia populi : I 546 a.
Comitia sacerdotum : I 552 b.
Comitia tributa : II 1279 b.
Comitianus : IV 156 a.
Comitiati : III 1053 a.
Comitiatus maximus : I 21 a; III 646 b.
Comitis calatis : III 1039 a.
Comitium : I 56 b, 66 b, 1375 b; II 1279 a, b, 1285 b; III 639 b, 1095 a, 1429 a; IV 779 a, 817 b; V 417 b, 517 b, 761 b; V 1001 a.
Comitiva : I 1372 a; IV 722 a.
Comitiva formarum Urbis : II 1253 a.
Commaniplus : I 1288 a.
Commanipulares : I 1288 a.
Commanipularii : I 1288 a.
Commanipulatio : I 1288 a.
Commanipulo : I 1288 a.
Commanipulus : I 1288 a
Commeantes : I 1654 b.
Commeatus privatus : I 275 a.
Commeatus publicus : I 275 a.
Commendatio : III 428 a, 1536 b; IV 631 b.
Commenta : III 1186 b.
Commentarienses : I 49 a; III 960 a, 1219 a; IV 156 a, 813 a, 1124 a; V 433 a.
Commentarienses a rationibus : I 46 a.
Commentariensis : I 49 a, 117 b, 118 b, 918 b; III 656 b, 657 a, 1052 b, 1053 b, 1054 a, 1057 b, 1526 b, 1871 a; IV 539 b, 798 a, 1444 b; V 822 b.
Commentariensis legionis : III 1057 a.
Commentarii : I 51 a, 167 a; III 1235 b, 1236 b.
Commentarii augurales : I 554 a.
Commentarii augurum : I 554 a.
Commentarii principum : I 1616 b.
Commentariis (a) : I 49 a; V 433 a.
Commentariis aquarum (a) : I 1616 b.
Commentarium sacrorum : III 1237 a.
Commentarius rerum urbanarum : I 50 a.
Commercio (in) : III 1043 a.
Commercium : I 1219 a; III 627 b, 973 b, 976 b, 977 a, 1210 a.
Commercium strenarum : IV 1531 b.
Commetaculum : II 1169 b.
Commissatores : I 1373 a.
Commissum : I 1569 a; III 971 a, 1116 b.
Commissurae : I 484 b,
Commissurae absidum : I 495 b.
Commixtio : I 1442 a.
Commoda : I 729 a; IV 156 b, 1444 b, 1514 b.
Commoda emeritae militiae : V 774 b.
Commoda missionum : V 774 b.
Commoda veteranorum : V 774 b.
Commodatarius : I 1409 b.
Commodator : I 1409 b.
Commodatum : III 2130 a.
Commodeia : III 1368 b.
Commolenda : II 1824 a; III 1416 a.
Commonitorium : I 749 b.
Commune : III 832 b.
Commune mimorum : III 224 b.
Communi dividundo : I 67 a; IV 1367 b.
Communio sacrorum : II 1509 b.
Comoedia : IV 1366 a.
Comoedia palliata : III 217 a, V 769 b.
Comoedia praetexta : V 769 b.
Comoedia togata : V 769 b.
Comogrammateus : V 438 b.
Compaedagogitae : IV 272 a.
Comparatio publica : I 65 a; III 1776 b.
Comparatio specierum : V 435 b.
Comparator mercis sutoriae : IV 1571 b.
Compascua : I 364 b, 1410 a; III 1280 b; IV 916 a, 1340 b.
Compedatores : I 165 b.
Compedes : I 918 b; IV 117 a.
Compedis orbes : I 1428 a.
Compendiaria : V 778 a.
Comperendinatio : I 57 a, 218 b; II 1776 b; IV 954 a; V 154 a.
Comperendinationes : III 1127 a.
Compita : III 939 b, 940 a, 946 a, 947 b, 948 b; IV 1566 b.
Compita Larum : III 1203 a; V 862 b.
Compita pertusa : III 940 a.
Compitales : III 946 a.
Compitalia : II 174 b, 988 b, 1051 b; III 940 a, 941 b, 944 a, 946 b, 948 b, 1425 b.
Compito Acilio (in) : V 625.
Compitum : IV 1305 a.
Complexus : IV 1059 b.
Complices : III 19 a.
Compluvium : I 64 a, 530 b; II 357 b; III 904 a; V 673 b, 676 b, 918 b.
Componere : I 229 b.
Compos voti : V 974 a.
Compulsor : II 869 b.
Compulsores : I 119 a, 900 b; III 961 a; IV 208 b; V 436 b.
Compulsores mittendarii : II 870 a.
Concameratio : I 856 a.
Concepta verba : I 554 b.
Concessio : III 1111 a.
Concha : III 311 b; IV 770 b.
Concha manubriata : V 520 a.
Conchae : III 1357 b.
Conchis : I 1145 a.
Conchylioleguli : IV 494 a, 771 a.
Conchylium : IV 770 b.
Concilia : III 996 a, b.
Concilia plebis : I 584 a, 1374 b; IV 121 a.
Concilia populi : I 1374 b.
Conciliabula : II 40 b, 1278 a; III 1550 b; IV 122 a, 1200 b; V 856 a.
Conciliabulum : II 1278 a; III 974 a; V 855 b, 856 a.
Conciliabulum civium Romanorum : V 858 a.
Conciliatrix : IV 1333 b.
Concilium : III 976 a, 1035 a, b.
Concilium plebis : I 95 a; IV 508 b.
Concilium provinciae : I 729 b; III 845 b; IV 203 b.
Concilium Thessalorum : III 837 a.
Concio : I 994 a.
Concio funebris : III 997 b.
Conciones : I 584 a.
Concitator : I 544 a.
Conclamatio : V 325 b.
Conclamatio funebris : II 1382 b.
Conclave : V 933 a.
Concordia : IV 1325 b; V 844 b, 926 a, 1001 b.
Concordia Augusta : II 1297 a.
Concordia provinciarum : I 1518 b.
Concordiae aedes : II 1297 b.
Concubina : III 1212 b, 1213 a.

Concubinae : III 183 a, b.
Concubinatu se dando (in) : I 86 a.
Concubinatus : I 87 a.
Concubium : II 170 b.
Concussio : IV 838 b.
Condalium : I 295 a.
Condemnatio : I 54 b, 55 a, 1411 a; III 545 b, 1273 a, b; IV 228 a, 954 b; V 712 b, 931 a.
Condemnatio certa : III 1269 a.
Condemnatio cum taxatione : III 1269 a.
Condemnatio incerta : III 1269 a.
Condemnatio infinita : III 1269 a.
Condictio : II 887 a; III 1040 b; IV 808 b, 815 b, 1421 a; V 903 b, 904 a, b, 907 a.
Condictio certae pecuniae : I 123 a, 1086 a; III 633 b; IV 386 b.
Condictio certi : IV 572 b.
Condictio ex lege : IV 16 a, 265 b; V 145 b.
Condictio triticaria : III 1269 a; IV 387 a.
Condictione (sub) : IV 1505 a.
Condictionem (per) : I 54 b; III 1127 b, 1265 b.
Condita : II 871 b.
Conditio praepositionis : III 545 b.
Conditio triticaria : V 609 b.
Conditione prudente : III 1040 a.
Conditione (sub) : III 1040 a.
Conditor : III 143 a.
Conditum : V 921 a.
Conductio : III 1286 a; IV 78 b.
Conductio perpetua : III 1290 a.
Conducto (ex) : IV 7 b, 1564 b.
Conductor : I 1322 a, 1568 a; III 269 b, 967 b, 968 a, b, 969 a, b, 971 a, b, 1285 a, 1286 b, 1287 b, 1289 b, 1291 b, 1292 a, b; IV 753 a, 816 a, 918 a, 1571 b; V 356 a, 933 a.
Conductor foricarum : III 991 a.
Conductor operis faciendi : III 1292 a.
Conductor perpetuus : I 140 a.
Conductores : I 1002 b; II 109 b; III 967 b, 969 a, b, 971 a, 1285 a, 1287 b, 1289 b.
Conductores agrorum publicorum : III 958 b.
Conductores massarum : III 969 b.
Conductores metallorum : III 1870 b.
Conductores piscatus : III 1277 a.
Conductores portorii : IV 590 b.
Conductores salinarum : IV 1012 a.
Condulus : I 1440 a.
Conduma : III 971 b.
Condus : IV 1275 b.
Condus promus : I 989 a.
Confarreatio : I 859 a; II 322 a, 1157 b, 1172 b, 1508 b; III 178 b, 180 b, 674 a, 1007 a, 1130 b, 1425 a, 1586 b, 1657 a; IV 349 b, 577 a, 1015 b; V 155 b, 752 b.
Confertis equis : I 29 b.
Confessio : III 744 b.
Confessio in jure : III 635 a; V 712 a.
Conficere rationem ad denarium : I 429 b.
Confinium : V 605 a.
Confirmatio : III 1111 a.
Confluvia : I 1581 a.
Congiarium : I 892 b; II 386 b; III 243 b, 1530 b; IV 1013 a.
Congius : I 23 b; V 1730 b; V 604 b, 923 b.
Congrio : I 1502 b.
Conium maculatum : III 859 b.
Conisterium : II 1687 a.
Conistra : V 184 b.
Conjectio : I 975 a.
Conjectio causae : I 57 a.
Conjector somniorum : III 1681 b.
Conjuges : V 775 a.
Conjugium inaequale : I 1436 a.
Conjuncti re et verbis : I 724 b.
Conjuratio : IV 951 b.
Conjux : III 1064 b, 1213 a.
Connubium : I 174 b, 1219 a; II 944 a; III 627 b, 1643 b, 1644 a. Voir *Conubium*.
Conquiliarius : IV 771 b.
Conquisitores : II 217 a.
Consacrani : I 1447 b.
Consaeptum : III 1544 b.
Consanguinei : I 146 b.
Consationes concubitales : III 612 a.
Conscius : IV 1371 a.
Conscripti : I 67 b; IV 883 a, 1187 a.
Consecranei : I 1447 b.
Consecratio : IV 571 a.
Consecratio bonorum : V 670 b.
Consensio : I 555 b.
Consensus : III 1659 b; 1931 b.
Consensus contrarius : III 1193 a; IV 1392 b.
Consentes : III 19 a.
Conseptum : V 960 b.
Conservator : III 1948 a.
Conservator orbis : IV 1384 b.
Conservator viniarum : III 1190 b.
Conservatrix : III 683 b; V 80 a.
Conservus : III 1207 b.
Consessum caveai : V 679 b.
Consiliarii : I 1451 a, 1452 a.
Consiliarius Augusti : I 1287 a.
Consiligo : III 1506 b.
Consiliis (a) : IV 1546 b.
Consilio facere : I 544 b.
Consilium : I 994 a, 1287 a.
Consilium fraudis : V 145 b.
Consilium manumissionis : III 1127 b, 1128 a.
Consistenses Lugduni : III 1112 a.
Consistorium : I 549 a; IV 890 b.
Consistorium principis : I 48 b.
Consivius : I 1484 a; II 179 b.
Consobrinus : III 455 b.
Consors imperii : III 434 a; IV 651 b.
Consortes : IV 714 b.
Consortium : IV 24 a, 1366 b.
Consortium pistorum : IV 501 b.
Consponsores : III 552 a.
Constitutio Rutiliana : V 606 b.
Constantiae Augusti : I 1454 a.
Constitutio : IV 844 a.
Constitutiones : V 966 a.
Constitutor : III 1110 b.
Constratum : V 551 a.
Consualia : II 796 b, 988 b; III 972 a, 1370 b, 1372 a, 1378 a; IV 579 a.
Consuetudo : III 735 a, 1115 a, 2001 b.
Consuetudo domus : III 1290 a.
Consuetudo praedii : III 1290 a.
Consul armatus : I 1461 b.
Consul iterum : I 272 a.
Consul prior : I 1397 a.
Consul togatus : I 1461 b.
Consulares : I 1622 b; IV 821 a.
Consulares aquarum : I 344 b.
Consulari potestate : I 159 b; IV 1188 b.
Consularis alvei Tiberis : I 1625 a.
Consularis aquarum : I 1615 b; IV 205 a, 622 a.
Consularis Numidiae : III 1241 a.
Consularitas : IV 206 b, 1197 a.
Consulatus dimidius : I 1466 a.
Consulere senatum : IV 1190 b.
Consules : IV 881 b.
Consules suffecti : I 6 b, 1465 b.
Consultatio : I 329 b; II 1354 b; III 636 b; IV 231 b.
Consultatio ante sententiam : I 57 b.
Consultationes : IV 830 b.
Consumptio actionis : III 1274 a.
Consus : II 180 a.
Conta : III 921 a.
Contabulatio : IV 293 b; V 13 a.
Contaminatio : V 400 a.
Contariorum (Ala) : I 175 a.
Contarius : III 921 a.
Contemplatio alterius : IV 49 b.
Contestatio litis : III 1094 b, 1270 a, b, 1271 a, b, 1272 a, b, 1273 a, b, 1274 a, b.
Contestatio suprema : I 140 a.
Contexere : V 866 b.
Conticinium : II 170 b.
Contignatio : III 902 b; IV 360 b; V 64 a.
Contignationes : II 1120 b; IV 1542 a; V 336 a.
Contiones : I 1374 b.
Contracta fiducia : I 79 a.
Contractus pigneraticius : IV 473 a.
Contradictio : IV 1445 a.
Contradictor justus : III 518 b.
Contraretiarius : II 1585 a.
Contrascriptor domus Augustanae : IV 813 a.
Contrascriptores : III 1219 a; IV 591 b, 813 a, 814 a.
Contribules : V 429 b.
Controversia : III 1270 b.
Controversia de fine : I 166 a; II 1141 a.
Controversia de jure territorii : V 125 a.
Controversia de loco : I 166 b; II 1141 a.
Controversiae : II 34 b, 485 b.
Contubernales : I 688 b; III 1212 a.
Contubernalis : III 1212 b, 1213 a; V 825 a, 893 a.
Contubernium : I 86 a, 94 a, 688 b, 1288 a; II 30 a; III 1052 a, 1212 a, 1213 b; IV 1266 a, 1445 b.
Contumax : II 809 b; V 962 b.
Contumelia : III 521 a; IV 1040 b.
Contus : II 784 b; V 401 b.
Conubium : II 267 b; III 973 b, 976 b, 977 a, b, 979 b, 1064 a, 1133 b, 1204 b, 1210 a; V 775 a.
Conus : II 1429 b, 1434 b.
Conventio : III 1273 b, 1274 a; IV 265 a.
Conventio in manum : III 1939 b; V 557 b.
Conventio pignoris : III 360 a.
Conventus : I 1433 a; III 634 a, 1110 b, 1207 b, 1974 b; V 622 a, b, 860 b, 963 a.
Conventus Bracaraugustanus : V 803 b.
Conventus civium Romanorum : IV 946 b.
Conventus Euboicarum civitatum : III 841 a.
Conventus matronarum : III 1660 a.
Convicia : I 19 a.
Convicium : III 519 b.
Convictor : II 1591 b.
Convictores : I 228 b.
Convivium : I 1277 a.
Conyza : V 1075 a.
Cooptatio : I 68 b, 450 b; II 739 a, 1291 a, 1297 b.
Cooptatio plebis : I 1388 b.
Copae : I 973 b.
Copia : I 1308 a.
Copiae peregrinae : I 1288 a.
Copiatae : I 1133 b.
Copis : IV 1300 a; V 740 b.
Copones : I 973 b.
Coprea : IV 1 b.
Copros : IV 904 a.
Coptoplacenta : I 1281 b.
Copula carnalis : III 1642 a.
Coquere : IV 496 b.
Coqui : IV 813 a.
Coquina : I 1580 b.
Cor : IV 976 a.
Cora : I 1307 b.
Coracinus : I 1166 a.
Coracynus : IV 1023 a.
Coralloagate : I 1504 a.
Corax : III 1948 b.
Corbitor : II 1400 b.
Corbulae : V 819 b.
Corchorus : I 1150 a.
Cordyla : I 1165 a.
Core : III 1103 b; V 538 b.
Coria cruda : IV 372 b.
Coriandrum : I 1439 b; V 713 a.
Coriarii : II 949 a.
Coriarius : IV 359 b.
Corinthiarii : I 1508 a.
Corium : II 1120 a.
Corna : I 1153 a.
Cornelius Statius : I 816 a.
Cornicen : IV 1514 a.
Cornicines : I 107 b, 446 a, 1004 a, 1378 a, 1512 a; II 213 a; III 1065 a, 1268 a; IV 372 b, 637 a, 1322 b; V 527 a.
Cornicula : I 438 a; IV 1506 b.
Cornicularii : I 49 a; III 1891 b.
Cornicularius : III 1052 b, 1053 b, 1054 a; IV 118 a, 155 b, 640 b, 712 a, 1444 b, 1544 b; V 822 b.
Cornicularius legionis : III 1057 b.
Cornicularius praefecti castrorum : III 1057 a.
Corniculum : II 1518 a; IV 1315 a.
Cornu : III 1268 b, 2087 a; V 524 b.
Cornua : I 30 a, 1279 b; II 536 b; III 1179 b, 1439 b; V 187 a, 377 b.
Cornucopia : IV 868 a.
Cornus : III 1244 b, 1630 b; V 685 b.
Corolla : V 736 a.
Corollae : I 1521 a.
Corollae inauratae : I 1522 b.
Corollae pancarpiae : I 1522 a.
Corollaria : III 225 a.
Corollaria inargentata : I 1522 b.
Corollaria inaurata : I 1522 b.
Corona : III 607 b; IV 1314 b.
Corona aurea : III 1690 b.
Corona castrensis : I 1536 a.
Corona civica : IV 1239 a.
Corona graminea : III 1621 b.
Corona Hetrusca : I 1522 b.
Corona navalis : I 1536 a.
Corona obsidionalis : I 1535 b.
Corona vallaris : I 1536 a.
Coronae gemmatae : I 1523 b.
Coronae longae : I 1258 b.
Coronae provinciales : I 579 a.
Coronamenta : III 292 a.
Coronarius : III 1739 a.
Corpora : II 39 b.
Corpora cohaerentia : V 600 b.
Corpora fabrorum : II 955 b.
Corpora quaestuaria : III 1834 b.
Corporati : IV 1274 a.
Corporatio : III 457 b.
Corpore custodes : II 1549 b.
Corporis munimenta : V 966 a.
Corporibus (ex distantibus) : V 600 b.

Corpus : I 328 a, 1292 a; II 1712 b; III 1180 a; IV 24 a; V 595 b, 596 a.
Corpus Augustalium : I 560 b.
Corpus dendrophorum Ostiensium : III 1112 a.
Corpus incertum : V 142 b.
Corpus Julianum : I 1017 a.
Corpus juris venatorio-forestialis : V 697 b.
Corpus pistorum : IV 501 b, 502 a.
Corpus scaenicorum Latinorum : III 224 b.
Corpus trajectus marmoriorum : III 1599 a.
Corpusculum : III 1180 a.
Corrigia aurigalis : II 1153 b.
Corrugia : III 1858 a.
Cors : V 872 b.
Corsica : V 822 a.
Cortex : I 249 b; V 157 a.
Cortina : II 442 b; V 476 a, 481 b, 674 b.
Corus : V 720 b.
Corvina nigra : I 1166 a.
Corvus : I 703 b; V 354 a, 591 a.
Coryceum : II 1687 a.
Corylus : III 1245 a, 1632 a, b.
Corylus Avellana : V 866 b.
Corymbifer : I 623 a.
Corymbium : II 1452 b.
Corytus : III 120 a; IV 427 b.
Cosa : I 1307 b.
Cosmetae : IV 240 a.
Cosmianum : V 595 b.
Cosmoi : V 1040 a, 1042 b.
Cosmos : V 1040 a.
Cossus : I 1168 a.
Costae : V 866 b.
Costum : IV 973 b.
Cotes laminianae : I 1542 a.
Cothurnatio : I 1548 a.
Cothurnus : I 818 b; IV 1366 a; V 682 a.
Cothurnus venaticus : I 1547 b.
Cotini : III 1849 a.
Cotoriae : I 1542 b.
Coturnix : I 700 a.
Cotyla : I 1699 a.
Cracca : I 1168 b.
Crataegos : III 1245 a.
Crataegus tanacetifolia : I 1151 b.
Crater : III 1001 b.
Crates : IV 920 a.
Crates ficariae : I 1556 a.
Crates pastorales : I 1556 a.
Crates stercorariae : I 1556 a; III 576 b.
Creatores : II 872 b; III 2045 a; V 437 a.
Creditor : IV 133 a.
Cremia : III 372 a.
Cremona : I 1308 a.
Crepida : III 1596 a.
Crepidae : I 815 b.
Crepides : I 815 b.
Crepidines : V 785 b.
Crepitacillum : IV 1356 b.
Crepundia : III 1990 b.
Crepusculum : I 835 a; II 170 b.
Creta : I 1194 b; III 1259 b.
Creta et Cyrenaica : IV 731 a.
Creta Argentaria : I 1562 b.
Creta Argentina : I 1326 b; IV 778 b.
Creta figularis : II 1118 b.
Creta viridis : I 1326 b.
Cretati pedes : II 1716 a.
Cretio : IV 857 b, 1552 b; V 930 a.
Cretula : IV 1327 b.
Cribra excussoria : I 1568 b.
Cribra pollinaria : I 1568 b.
Cribrare : IV 495 b.
Cribro secernere : IV 495 b.
Crimen de residuis : III 485 a.
Crimen expilatae hereditatis : V 606 b.
Crimen extraordinarium : II 929 b.
Crimen inultae mortis : V 903 a.
Crimen laesae religionis : IV 981 a.
Crimen majestatis : III 1176 a.
Crimen majestatis imminutae : IV 388 a.
Crimen repetundarum : III 485 a. 1270 b.
Crimen sodaliciorum : III 1153 a.
Crimen suspecti : III 1213 b.
Crimen suspecti tutoris : V 556 b.
Crimina extraordinaria : I 1569 b.
Crimina popularia : I 1570 b.
Crimina publica : I 1569 b.
Crines : I 1365 a.
Crines compositi : I 1367 a.
Crines concinni : I 1367 a.
Crines crispi : I 1367 a.
Crines ficti : I 1367 a.
Crines (sex) : III 515 b; V 558 b.
Crines unguentati : I 1367 a.
Crinita sidera : I 483 b.
Criobolium : I 1686 a; V 46 b.
Crista : I 1511 a; II 1335 a, 1434 b.
Cristae : II 540 b, 1343 a.
Cristae transversae : III 1071 a.
Crocotos : I 681 b.
Crocum : I 1326 a; V 340 b.
Crocus : I 1326 a; IV 973 b, 1419 a; V 45 a, 340 b.
Crocus sativus : III 293 a.
Crotalia : II 1485 b; III 446 b, 1596 a.
Croton : I 1304 b.
Crupellarii : IV 1172 a.
Cruppellarius : II 1588 a.
Cruralis : V 721 a.
Crusta : III 1598 a, 2094 b; IV 497 a, 1175 a.
Crustae : I 363 b, 801 b; IV 1302 b; V 660 a.
Crustae marmorum : IV 1257 b.
Crustarius : I 571 b.
Crustula : III 1704 b.
Crustulae : IV 499 a.
Crustumeria : I 1304 a.
Cryphius : III 1948 b.
Crypta : III 1950 b; V 193 a.
Crypta Neapolitana : V 786 b.
Cryptarius : II 1579 a.
Cryptoporticus : II 1696 a; V 886 b.
Cryptoporticus aestiva : V 886 b.
Ctesibica machina : III 1461 b; IV 1351 b.
Cuba : II 180 a.
Cubicula : I 531 a; III 289 b, 1287 b; V 756 a, 876 a, 886 b.
Cubicula noctis : II 387 b.
Cubiculare : I 1447 b.
Cubiculares : III 1336 a.
Cubicularius : II 352 b; III 1219 a; IV 158 b.
Cubiculum : I 245 a, 1188 b; IV 339 b; V 1074 a.
Cubiculum sacrum : IV 891 a.
Cubile : V 688 a.
Cubilia : V 873 b.
Cubilia lignorum : I 1338 a.
Cubitus : III 1728 a; IV 1300 b; V 574 b.
Cuci : III 1248 b, 1630 a.
Cucullatus : I 1577 b.
Cucullus : V 540 a.
Cucumeres : 1150 b.
Cudo : 1442 b.
Culcare : I 435 a.
Culcita : III 1005 a, 1021 a; IV 766 b.
Culex : V 359 a.
Cullei : V 923 a.
Culleus : V 923 b.
Culpa : V 934 b.
Culpa lata : II 105 a, 333 b.
Culpa levis : III 333 b.
Culpa levis in abstracto : I 1409 b.
Cultellatio ad perpendiculum : II 1518 a.
Cultelli lignei : I 856 b.
Culter : I 355 b; II 374 a, 969 b; III 1703 a.
Culter crepidarius : IV 1570 b.
Culter venatorius : V 686 a.
Culter Toletanus : V 686 a.
Cultores : V 260 b, 1002 b.
Cultores sacrorum : III 584 a.
Cultores veterani : V 775 b.
Cultores Victoriae : V 841 b.
Cultrarii : II 1093 a.
Cultus pius : IV 831 b.
Cumae : I 1317 a.
Cumani : III 973 b.
Cumerum : III 1658 a.
Cuminum : I 1439 b.
Cunae : II 985 a.
Cuneare : V 336 a.
Cunei : II 220 b, 787 b; V 178 b, 179 b, 180 a, 182 b, 193 a.
Cuneus : I 30 b, 31 a; II 1360 a; III 1852 b; IV 117 b; V 130 a, 194 b, 204 b, 356 a.
Cunicularius : II 1333 b.
Cuniculator : I 1591 a; II 1333 b.
Cuniculi : I 142 a, 340 a, 655 b; III 348 a, 1853 b.
Cuniculus : I 694 a, 1160 a; II 1327 a.
Cuniculus deductorius : I 1589 b.
Cunina : II 179 b, 480 a, 985 a.
Cupa : IV 166 a.
Cuparius : IV 930 b.
Cupedinarium : I 1595 a.
Cupidines : I 1609 b.
Cupressus : III 290 b, 1245 a, 1627 b.
Cuprum : I 121 a.
Cura : IV 831 b.
Cura actorum : I 59 a.
Cura amicorum (a) : I 228 b; IV 814 a.
Cura annonae : I 96 a, 99 a, 100 b; III 1196 b, 2042 a.
Cura aquaeductus : III 1196 b.
Cura catellae : I 699 b.
Cura custodiendi aquaeductus : III 2043 a.
Cura epistolae : I 119 a.
Cura epistolarum : IV 157 b; V 822 b.
Cura equorum circensium : III 2042 b.
Cura extra urbem : V 788 a.
Cura frumenti comparandi : III 1196 b.
Cura ludorum : I 100 a, 101 a; III 1375 b, 2042 b.
Cura ludorum solemnium : I 99 b.
Cura operum publicorum : IV 205 b.
Cura palatii : II 222 b.
Cura praediorum publicorum : III 1196 b, 2042 a.
Cura urbis : I 97 a, 100 a, b.
Cura viarum : III 1167 b; V 788 a, b, 789 a.
Cura viarum extra urbem : IV 203 b.
Curae palatiorum : IV 813 a. 1421 b.
Curagendarii : I 1633 a.
Curalium : I 253 a.
Curatio actorum : I 58 b.
Curator : I 101 a, 139 b, 174 b, 648 a; II 953 a; III 966 b, 1217 a, 1273 b, 1709 a; IV 819 b, 1469 a, 1484 b; V 712 a, 819 b, 830 a.
Curator actorum senatus : I 52 b, 59 a, 60 b.
Curator apiarii : I 305 a.
Curator aquarum : I 1615 b; IV 203 b.
Curator armamentarii : III 1061 a.
Curator bonorum : I 58 a.
Curator civium Romanorum : III 995 a.
Curator divinae domus : III 962 a.
Curator fisci : IV 637 a, 1323 b.
Curator frumenti : I 1611 b.
Curator honorarius : III 247 a.
Curator horreorum Galbanorum : IV 205 a.
Curator instrumenti : II 953 b.
Curator instrumenti Veronaesium : III 1894.
Curator kalendarii : III 2038 b.
Curator lusus : III 783 b.
Curator miniciae : I 1615 b.
Curator muneris publici : II 1569 a.
Curator munerum ac venationum : V 707 b.
Curator numeri : IV 118 a.
Curator operum maximorum : IV 205 a.
Curator operum maximorum et operum publicorum et statuarum : IV 622 a.
Curator operum publicorum : V 789 b.
Curator opificum : III 1056 a.
Curator reipublicae : II 1186 b; III 1280 b, 1299 b, 2014 b, 2039 b.
Curator statuarum : IV 205 a.
Curator summus civium Romanorum : V 861 a.
Curator templi : I 101 a.
Curator tribuum : I 113 a; III 660 a.
Curator veteranorum : III 1057 a; IV 1323 b.
Curator viae : V 789 a.
Curator viae Aemiliae : V 788 b.
Curator viae Appiae : V 787 b, 788 b.
Curator viae et praefectus alimentorum : V 789 a.
Curator viae Flaminiae : V 787 b.
Curator viarum : I 1612 b; V 422 b, 787 b, 788 a.
Curator viarum e lege Visellia : I 1612 b; V 787 b.
Curator viarum Labicanae et Latinae : V 788 b.
Curator viis sternundis : I 1612 b; V 787 b.
Curatores : I 110 b, 111 a, 136 b, 1295 a, 1611 a; III 969 a, 1110 b, 1217 b, 1537 b; IV 819 b, 820 a; V 429 a, 861 a.
Curatores alimentarii : I 184 a.
Curatores aquarum : I 172 a, 344 b; II 1114 b; III 1241 a; IV 1124 a.
Curatores arcae Titianae : II 952 a.
Curatores calendarii : I 822 b.
Curatores frumenti : III 1241 a; IV 1124 a.
Curatores frumenti dandi : II 1145 b.
Curatores honorarii : I 1618 b.
Curatores locorum publicorum : III 1279 b.
Curatores locorum publicorum judicandorum : IV 203 b.
Curatores ludorum : I 1424 b; III 2042 a; V 134 a.

Curatores operum publicorum : I 380 b; III 2043 a.
Curatores pistrinorum : III 2042 b.
Curatores regionis : IV 820 a.
Curatores regionum : V 789 b.
Curatores rei publicae : III 1280 b.
Curatores tabularum publicarum : III 1244 a.
Curatores thermarum : V 1004 a.
Curatores urbis : IV 820 a.
Curatores viarum : III 1241 a; V 788 a, b, 789 a, 790 a.
Curatores viarum et regionum : V 789 a.
Curculio : V 359 a.
Curcuma : II 1340 b.
Curenses : II 1513 b.
Curia : IV 1017 a.
Curia Acculeia : I 1627 b; IV 569 b.
Curia athletarum : I 516 b.
Curia Calabra : III 683 a; IV 1189 b.
Curia Cornelia : II 1292 a.
Curia Faucia : I 1627 b.
Curia Foriensis : I 1627 b.
Curia Hostilia : II 1279 a, 1291 b, 1292 a; III 1034 b; IV 1189 b; V 421 b.
Curia Isiaca : II 881 b.
Curia Jovis : III 1111 a.
Curia Julia : II 1292 a; IV 1189 b; V 511 b, 839 a.
Curia Pompeia : IV 1189 b.
Curia Rapta : I 1627 b.
Curia Saliorum : III 1615 a.
Curia Tifata : I 1627 b.
Curia Titia : I 1627 b.
Curia Veliensis : I 1627 b.
Curia Velitia : I 1627 b.
Curiae : III 1430 a.
Curiae subjecti : IV 1203 b.
Curiae veteres : III 1401 b; IV 545 b.
Curiales : I 1627 b; III 928 a; V 385 a.
Curio : I 1627 b.
Curio maximus : I 1375 b; III 1425 b; V 428 b.
Curiones : III 1425 b, 1430 a.
Curionus : I 1627 b.
Curiosi : III 1277 b.
Curiosus : IV 1469 a.
Curiosus cursus publici : I 1371 b; II 865 b.
Curmi : V 1076 a.
Currus : I 356 a; V 668 a.
Currus arcuatus : I 926 b.
Cursor : I 1645 b; II 1580 a.
Cursores : III 960 b, 1217 b.
Cursoria : II 414 a.
Cursus : III 988 b.
Cursus clabularis : I 1651 a.
Cursus honorum : III 897 b, 1537 a, b.
Cursus publicus : IV 157 b; V 799 a.
Cuspes : IV 1310 b.
Cuspides ; V 918 a.
Custodes : I 1385 b; III 966 b; V 959 a.
Custodes agri : III 939 a.
Custodes armorum : III 1060 b.
Custodes fructibus : IV 918 a.
Custodes horreorum : III 2043 b.
Custodes littorum : III 1277 b.
Custodes vivari : IV 634 b.
Custodia : III 1288 a; V 927 b.
Custodia (in) : I 90 b.
Custodia libera : III 649 a, 656 b.
Custodia militaris : III 656 b.
Custos : I 809 a; II 1592 b; III 270 b, 1709 a; IV 273 a; V 707 a.
Custos a libellis : III 1175 a.
Custos armorum : I 174 b; III 1057 a.
Custos aviarius : V 873 b.
Custos cuparum : V 923 b.
Custos gallinarius : V 873 b.
Custos hortorum : IV 646 a.
Custos imperii virgo : V 839 a.
Custos pacis : III 611 a; IV 622 a.
Custos pecuniae : III 1059 b.
Custos sepulcri : V 558 a.
Custos urbis : I 1674 b.
Custos vivarii : V 958 b.
Cutis : II 1120 a.
Cyanos : I 1326 b.
Cyathisso : I 1675 a.
Cyathus : I 23 b; III 1731 a, 1957 b, 2143 a.
Cybele : V 261 a.
Cybiarius : I 1690 a.
Cybium : I 1165 a.
Cycites : IV 607 a.
Cyclamen : IV 491 a.
Cydoneum : IV 606 b.
Cylindrus : I 1502 b.
Cyma : I 1147 b.
Cymatium zophori : V 1068 a, b, 1071 a.
Cymba : I 975 a.
Cymbalista : I 1698 b.
Cymbalistria : I 1698 b.
Cymbalistriae : V 47 b.
Cymbalum : I 1682 b.
Cynegia : V 697 a
Cynopolis : I 292 b.
Cynthia : II 131 a.
Cypraea : I 256 b.
Cypria : I 1146 a.
Cyprinus : I 1164 a.
Cyprium : I 121 a.
Cyprus : IV 728 b.
Cyssibium : IV 1159 a.
Cytisus : I 1168 b; III 1245 a.

D

Dacia : IV 726 b.
Dacorum (Alae) : I 174 b.
Daemon : III 938 b, 1399 b.
Daemon meridianus : IV 299 a.
Daemones : III 940 a.
Damae : V 958 a.
Damno infecto (de) : V 933 b, 934 a.
Damascena (Ala) : I 175 a.
Damiatrix : II 21 b; III 2138 b.
Damium : I 725 b; II 21 b.
Damnatio : III 1192 b; IV 80 b, 954 b.
Damnatio ad bestias : I 7 b.
Damnatio ad ludum : I 7 a; III 1376 a.
Damnatio memoriae : IV 541 a.
Damnationem (per) : I 20 b; III 1040 b, 1043 a, b, 1044 a; V 931 a.
Damnatus ad gladium : I 7 a.
Damnatus voti : V 974 a, 977 a.
Damni infecti : I 59 b.
Damnum : III 646 a, 2014 a; IV 539 a, 810 b, 1569 a; V 28 a.
Damnum dare : IV 9 b.
Dapalis : V 748 b.
Dapes : III 1426 a.
Daphnai : V 645 a.
Daps : II 738 a.
Dardanariatus : II 26 a.
Dardanorum (Alae) : I 174 b.
Dardanus : II 26 a.
Dasumanium : II 1115 a.
Datio : V 1394 a.
Datio judicis : I 329 a; III 730 a, 1271 a.
Datio libelli : V 144 b.
Datio pecuniae : III 1109 b.
Datio tutoris : V 555 b.
Daucus : I 1147 a.
Dautia : III 998 b.
Dea cardinis : I 925 a.
Dea Coelestis : IV 1304 b.
Dea Collatina : V 78 a.
Dea Cornisca : III 688 a.
Dea Dia : II 1047 a; III 1430 b; IV 978 b; V 594 a.
Dea Ferentina : III 972 b, 975 a, 976 a.
Dea lanificii : III 1929 b.
Dea Luperca : III 1398 b.
Dea novorum togatorum : III 785 .
Dea Palmaris : V 852 b.
Dea pia : V 80 a.
Dea Roma : III 1369 a; IV 1438 b.
Dea Unxia : III 1425 a.
Dea Vallonia : V 78 a.
Dea Victoria : V 850 b.
Dea Victoria Brigantia : V 842 b.
Dea Virginiensis : III 1657 a.
Deae Segetiae : I 874 b.
Dealbator : V 54 b.
Deauratores : I 571 b.
Debellator hostium : II 414 a.
Debitor : IV 133 a.
Decalitron : III 1275 a, b, 1276 a.
Decanus : III 1052 a.
Decaproti : V 434 b.
Decaprotia : III 2044 b.
Decaprotoi : V 432 a.
Decem lecti Aquenses : V 861 b.
Decem personae : V 826 b.
Decempeda : IV 419 a.
Decempedatores : I 962 b; II 1519 a.
Decemprimatus : II 30 a; III 2044 b.
Decemprimi : I 328 a; III 976 a, 1242 a; IV 711 a; V 434 a.
Decemviri : IV 1568 a, b.
Decemviri agris dividundis : I 136 b.
Decemviri coloniae deducendae : I 136 a.
Decemviri legibus scribendis : I 17 a, 1611 a; III 1119 b.
Decemviri litibus judicandis : III 1202 a; IV 661 b.
Decemviri recognoscendi turmas equitum : V 412 b.
Decemviri sacris faciundis : I 160 a; IV 989 b, 1567 a; V 625 b, 734 a, 977 b.
Decemviri sacrorum : I 160 a.
Decemviri stlitibus judicandis : V 419 a.
Deceni : I 430 a.
Decennalia : V 825 b.
Decennovium : V 795 a.
Decima : II 179 b.
Decimatio : II 365 b.
Decisiones quinquaginta : I 1267 b.
Declamatio : III 952 a.
Decoctor : V 712 a, b.
Decolor : III 1381 b.
Deconces : III 1276 a.
Decor scaenicus : III 227 a.
Decorticare : V 335 a.
Decreta : III 557 a.
Decreta arbitrorum : I 49 a.
Decreta augurum: I 554 a.
Decreta judicum : I 49 a.
Decretum : I 52 a, 329 b; III 1036 a; IV 1199 a.
Decuma : II 284 a; III 1007 a.
Decumani : I 137 a, 965 a; V 431 b.
Decumani minores : I 1313 b.
Decumanum : I 274 a.
Decumanus : I 60 b; III 437 b; V 108 b.
Decumanus magnus : II 1278 b.
Decumanus maximus : I 60 b, 1312 a; V 782 a.
Decumanus quintarius : I 1314 a.
Decuria : I 1468 b; IV 766 a.
Decuria consularis : I 325 b; V 817 a.
Decuria lictoria consularis : I 328 b.
Decuriae : I 1334 b; III 966 b, 1217 b, 1242 a; IV 1185 b
Decuriae scribarum : I 328 b.
Decuriae Urbis Romae : IV 1123 b.
Decuriales fori suarii : III 922 a.
Decurialis : III 1219 a.
Decurialis accensus velatus : I 17 b.
Decuriati : IV 1373 a.
Decurio : I 174 a; III 584 a, 603 b, 966 b; IV 118 a, 1201 a.
Decurio ballistariorum : II 40 b.
Decurio cubiculariorum : II 40 b.
Decurio Germanorum : II 40 b.
Decurio Larium : II 40 b.
Decurio medicorum : IV 813 b.
Decurio ostiariorum : II 40 b.
Decurio palatii : II 40 b.
Decuriones : I 1306 a; II 40 b, 953 a; IV 657 a; V 433 a, 861 b.
Decursio : I 325 a, 863 b; III 1062 b, 1417 b.
Decursio equitum : V 382 a, b.
Decursoria : IV 566 b.
Decus militiae : IV 333 a.
Decussis : I 554 b; V 827 a.
Dedicatio : I 1448 b; III 1108 a, 1530 a.
Dediticii : III 1208 a, 1220 a; V 438 a.
Dediticius : V 774 b.
Deditio : I 134 b, 716 a; III 1530 a.
Deditionem acceptam (in) : I 24 b.
Deditus : V 774 b.
Deducticius : V 774 b.
Deductio : III 1126 b, 1129 a, 1425 a; IV 350 a, 1053 b, 1283 b; V 612 b, 712 b.
Deductio coloniae : I 1316 b.
Deductio in judicium : III 1274 a.
Deductio servitutis : V 386 a.
Deductor : II 571 b.
Deductus : V 774 b.
Defensor : I 59 a; III 963 a, 1545 b, 2041 b.
Defensor civitatis : III 631 a, 642 a, 2014 b; V 17 b.
Defensor domus nostrae : II 1145 a.
Defensor idoneus : I 65 b.
Defensor personae : V 900 b.
Defensor senatus : III 964 b.
Defensores : III 971 a.
Defensores civitatis : V 555 b.
Defensores civitatum : V 436 b.
Defensores senatus : V 434 b.
Deferre : I 328 a.
Deferunda : II 182 a; III 1416 a.
Defingere : IV 496 b.
Definita causa : IV 1444 b.
Definitum negotium : IV 1444 b.
Defixio : IV 870 b; V 4 a.
Defixiones : III 1419 b.
Defraudator : I 1426 b; II 47 a; V 712 a.
Defretum : V 920 b.
Defrutum : III 1605 b; IV 606 b; V 920 b.
Dei bellorum : III 1066 b.
Dei selecti : II 1492 b.
Delatio : II 54 a.
Delatio nominis : I 21 b; III 650 a.

Delationem nominis postulare : I 21 b.
Delator : I 853 b.
Delectus : IV 715 a.
Delegatio : V 434 b.
Delegatio jurisdictionis : I 329 a.
Delegatio liberti : III 1215 b.
Delegatio particularis : V 434 b.
Delegatio pecuniae : IV 1519 a.
Delia : III 1363 a, 1364 b, 1366 b; V 504 b.
Deliciae : I 35 b; V 64 a.
Delicti : IV 1371 a.
Deliquiae : V 64 a.
Deloptes : V 261.
Delphica : V 411 a.
Delubra : II 973 b; III 940 a; IV 1567 b.
Delubrum : V 88 b.
Déméter : V 260 b.
Déméter Acanthia : I 1030 a.
Déméter Amaïa : I 1026 a.
Déméter Azesia : I 1026 a.
Déméter Cabiria : I 1024 a.
Déméter Euchloos : I 1024 b.
Déméter Gephyraia : I 1024 a.
Déméter Hercyna : I 1024 a.
Déméter Hermouchos : I 1024 a.
Déméter Legifera : I 1042 a.
Déméter Libyssa : I 1025 a.
Déméter Malophoros : I 1024 b.
Déméter Megalartos : I 1024 a.
Déméter Megalomazos : 1024 a.
Déméter Mycalesia : I 1024 a.
Déméter Mysia : I 1025 a.
Déméter Ompnia : I 1036 a.
Déméter Paralia : I 1030 a.
Déméter Proerosia : I 1024 b.
Déméter Taedifera : I 1070 b.
Déméter Thesmia : I 1045 a.
Déméter Xiphéphoros : I 1024 a.
Demetreia : III 1368 b.
Demetrias : I 1029 b.
Demetricia : II 63 a.
Demonstratio : I 54 b, 1414 a.
Demonstratio falsa : III 1141 b, 1143 b; V 931 a.
Denarismus : I 1633 a; IV 1204 b.
Denarius : I 429 a; II 398 b; IV 149 b.
Denarius aureus : IV 1390 a.
Dendrophori : I 448 b, 1685 b; V 333 b.
Dendrophorus : III 1176 b.
Denegatio actionis : III 1135 b.
Densare : V 169 a.
Densitas possessorum : III 956 a.
Dentale : I 355 a.
Dentatus : IV 1258 a.
Denter : IV 1258 a.
Dentes : V 685 a.
Dentex : I 1166 b.
Denticuli : I 1347 b.
Denudator gimanasius : II 1698 a.
Denuntiatio : I 48 a, 57 a; II 102 b; IV 207 a; V 453 a, 904 b.
Denuntiatio litis : III 1274 b.
Denuntiationes : III 968 b.
Denuntiator : III 1241 b; IV 819 b; V 830 a.
Denuntiatores : III 1241 b.
Deo Volkano : V 1002 b.
Depensum : V 620 b, 900 b, 902 b.
Depletura : III 2011 b.
Deponens : II 105 a.
Deportatio : II 115 a, 943 b.
Deportatio in insulam : III 455 b.
Depositarius : II 105 a.
Depositi directa : II 105 a.
Depositio barbae : I 670 a.
Depositor : II 105 a.
Deprecatio : II 114 a; IV 870 b.
Deprecatio incendiorum : III 608 b.
Depsere : IV 495 b.
Deputatus : III 1689 a.
Derectarii : II 277 a.
Derelictio : I 732 b; II 109 a; IV 604 a.
Derisor : I 35 a; IV 331 b.
Derelicto (pro) : V 606 b.
Derogare : III 1125 a.
Descensio : I 656 a.
Descensio Tiberina : II 1269 a.
Descriptio senatoria : IV 1198 a.
Dertona : I 1304 b, 1317 a.
Desertor : I 1402 a.
Desertores : II 215 b.
Desertio vadimonii : V 156 a.
Designati : I 6 a; III 1533 b.
Designatio : III 1533 b.
Designator : II 1398 b.
Designatores : II 1156 a.
Desponsio : I 977 a.
Destitutum testamentum : I 65 b.
Destrictarium : I 658 b.
Desultores : I 1200 a; III 1364 b; IV 995 b.
Detentio nuda : IV 602.
Detestatio : II 114 a.
Detestatio sacrorum : I 1376 a; IV 956 a.
Detornare : V 373 a.
Deunx : III 1230 b, 1231 a.
Deus : I 326 a; II 154 a.
Deus aeternus : I 126 b.
Deus invictus : III 1953 b.
Deus Jugatinus : V 78 a.
Deus patrius : II 1023 b; V 1003 b.
Deus temporis et aevi : III 612 a.
Deus Timor : V 337 a.
Deverbium : III 227 a.
Deverra : II 179 b; III 1419 b.
Deversoria : V 778 a, 883 a.
Deversorium : I 973 b.
Devinctio : V 898 a.
Devotio : III 160 a; IV 571 b; V 500 b, 670 b, 671 a.
Devotio publica : V 435 b.
Devotus : III 160 a.
Dextans : III 1230 b, 1231 a.
Dextrarum junctio : II 1508 b; III 1655 b; IV 1237 b.
Diabathrarius : II 119 b; IV 1570 a.
Diabathrum : I 683 b.
Diabetes : IV 1349 a.
Diachyton : V 920 b.
Diadema : II 376 a.
Diadoumenos : I 520 a
Diaeta : II 352 a.
Diaetae : V 551 b, 886 b.
Diaetarcha : IV 1275 b.
Diaetarchae : IV 813 a.
Diaetarii : IV 813 a.
Diaetarius : IV 1275 b.
Diagraphé : V 409 b.
Dialutensis : I 1330 b.
Diamartyria : V 150 a, b.
Diana : II 154 a, 157 b.
Diana amnium domina : II 135 b.
Diana Aventinensis : II 156 a.
Diana Genitalis : II 156 b; III 1010 a.
Diana in Aventino : II 155 b.
Diana Lucifera : III 1391 b.
Diana Lucina : II 156 b; III 1010 a; IV 993 a.
Diana Palustris : II 135 b.
Diana Triformis : II 157 a.
Diana Triplex : II 157 a.
Diana Trivia : II 156 b, 157 a.
Diana veteranorum : III 1062 a.
Diana Victrix : II 156 b.
Dianae : II 1055 b.
Dianae aedes : II 973 b.
Dianae iter : V 365 a.
Dianium : II 152 a.
Dianthus caryophyllus : III 293 b.
Diapsèphiseis : V 1017 a, 1018 a.
Diapsèphisis : V 1013 a.
Diarectarii : II 277 a.
Diatretarii : V 938 b.
Diaulos : V 238 b.
Diazoma : IV 151 b; V 182 a, 187 a, b.
Diazomata : V 187 a.
Dicam scribere : V 622 a.
Dicarum scriptio : V 622 a, b.
Dicearchia : III 1783 a.
Dictator : I 100 b.
Dictatores : I 1456 b.
Dictio : II 162 a.
Dictio dotis : III 1192 b; IV 137 a, 1518 a.
Dictio legis : III 1108 b, 1109 b.
Dictio mulctae : III 1113 a.
Dictynna : V 261 a.
Didymea : III 1363 a, 1364 a.
Die (ex) : IV 1505 a.
Die ad diem (de) : V 606 a.
Die alio : I 557 b.
Die incerto (sub) : III 1045 a.
Diem dicere : V 962 b.
Dies : II 154 a; V 602 b.
Dies Aegyptiaci : II 996 a.
Dies agonales : I 147 b.
Dies Alliensis : II 177 a, 995 b.
Dies atri : IV 120 b.
Dies candidus : IV 3 a.
Dies cedens : III 1039 a, 1045 b.
Dies comitiales : I 56 b; II 992 b; III 1094 b, 1161 b; IV 121 a.
Dies comitialis : I 1375 b.
Dies comperendini-stati : II 989 a.
Dies comperendinus : I 57 a; II 177 a; V 905 a.
Dies condictus cum hoste : IV 815 b.
Dies dominica : I 835 a.
Dies endotercisi : II 176 a.
Dies fasti : I 56 b; II 175 a.
Dies fatalis : II 177 a.
Dies februatus : II 1030 b; III 1402 a.
Dies ferales : II 1040 a.
Dies feriati : III 640 a.
Dies festi : I 56 b; II 989 a.
Dies incertus : II 177 b.
Dies initiorum : II 569 a.
Dies instauraticius : III 1154 a.
Dies intercisi : I 56 b; II 176 a; III 640 a, 1094 b.
Dies judiciarii : II 176 a, 994 b; III 640 a.
Dies justi : II 177 b.
Dies lampadum : II 569 a.
Dies legitimus : II 177 a.
Dies Lunae : I 835 a.
Dies lustricus : I 479 a; II 1505 a; III 1420 a; V 745 b.
Dies Martis : I 835 a.
Dies Mercurii : I 835 a.
Dies natalis : I 1292 b; III 1357 b.
Dies natalis aquilae : IV 1325 a.
Dies nefasti : II 175 a; IV 121 a.
Dies nefasti priores : III 640 a.
Dies negotiosi : II 176 b.
Dies nominum : I 722 b.
Dies parentales : II 995 b, 1040 a; III 1417 a; IV 120 b.
Dies perendinus : I 57 a; II 177 a.
Dies praeliales : II 177 a.
Dies proeliares : II 989 a.
Dies profesti : II 989 a.
Dies religiosi : III 1391 a.
Dies Sabbati : I 835 a.
Dies sessionum : I 735 b.
Dies solemnes : IV 120 b.
Dies status cum hoste : IV 815 b.
Dies utiles : I 736 a.
Dies Veneris : I 835 a.
Dies vinaliorum : V 894 a.
Dies violae : II 1046 a; III 1575 b.
Dies virilis togae : V 352 b.
Dies vitiosi : II 176 b.
Diespiter : II 154 a; III 708 b.
Diffarreatio : II 322 a, 1508 a; III 1586 b.
Differtum odoribus : V 594 b.
Digiti : I 430 a; V 574 b.
Digitus : III 1728 a; IV 420 a.
Digitus impudicus : I 296 a.
Digitus infamis : I 296 a.
Digitus salutaris : IV 1060 a.
Digitus verpus : I 296 a.
Dignitas : III 1659 b.
Dii adventicii : IV 110 b.
Dii agrestes : V 553 a.
Dii animales : II 1400 b; III 28 b, 940 b.
Dii complices : II 824 b.
Dii consentes : II 824 b, 1282 b, 1355 a; III 1009 b.
Dii conservatores : I 1685 b.
Dii involuti : II 824 b, 1355 a.
Dii magni : I 1685 b.
Dii manes : I 326 a; II 1505 b.
Dii militares : III 1066 b; V 841 a.
Dii novensides : IV 544 b.
Dii parentes : III 1571 b.
Dii peregrini : IV 544 b.
Dii superiores : II 824 b; III 29 b.
Dii viales : III 28 b.
Dilacerator : III 1437 b.
Dilectator : II 219 a.
Dilectatores : II 219 a.
Diluculum : I 835 a; II 169 b.
Dimachaerus : II 1588 b.
Dimidia sextula : III 1231 a.
Dimissio : V 7 b.
Diocaesis : III 960 b.
Dioeceses : III 638 a.
Dioecesis urbis Roma : V 821 b.
Dionysalexandros : V 287 b.
Dionysia : III 1189 b, 1363 a, 1364 a, 1368 b.
Dionysias : V 294 b.
Dionysos : V 260 b.
Dioscuri : V 260 b.
Diota : I 719 a.
Diotis candidissima : V 378 b.
Diovis : V 669 a.
Diplangium : II 268 b.
Diploma : I 1371 b, 1647 a; III 1183 b.
Diploma vacuale : V 385 a.
Diplomata militaria : II 1446 a.
Dipsacus fullonum : II 1350 b.
Dirae : II 114 a.
Dirae aves : I 556 b.
Dirae obstrepentes : I 556 b.
Direptio : III 1937 a.
Diribitores : I 1386 a.
Diribitorium : I 866 b, 1386 a.
Diripere : V 705 b.
Discedere in suffragium : I 1379 b.
Discens : V 360 b.
Discens signiferum : IV 1317 a.
Discentes : III 1057 a.
Discernicula : I 1204 b.
Discerniculum : I 63 a.
Discessio : IV 1191 b.
Disci corymbiati argentei : I 808 a.
Discidium : II 321 b.
Discinctus : V 539 a.
Disciplina augurum : I 554 a.
Disciplina Etrusca : V 20 a.
Disciplina militaris : III 1066 b.
Discipulae : V 758 a.
Discolor : I 1471 b.
Discrimen : II 1573 b.

Discus : V 341 b.
Discus in planitia : III 258 a.
Discussor : II 878 b ; V 437 a.
Discussores : I 119 a, 900 b ; II 871 a ; IV 1918 b ; V 436 b, 823 a.
Dispater : V 669 b.
Dispensator : I 117 b, 1623 a ; II 745 b, 1580 a ; III 960 b, 1871 b, 1984 a ; IV 1275 b.
Dispensator a jumentis : III 668 a.
Dispensator a tributis : V 432 b.
Dispensator fisci frumentarii : II 1145 b.
Dispensatores : I 118 b ; III 960 b, 1059 b ; IV 813 a, 814 a ; V 825 a, 892 a.
Dispensatores a frumento : III 271 a.
Dispensatores arcae : IV 801 a.
Dispensatores regionis : III 960 b.
Dispesator : II 280 b.
Dispiter : III 708 b.
Disputatio fori : III 735 b.
Dissensio inter inimicos : III 1265 a.
Dissignator : II 1398 b.
Dissignatores : I 246 b ; II 1592 b ; III 1544 a.
Distinctio : III 1186 b.
Distorti : I 35 a.
Distractio bonorum : I 58 b, 543 a ; V 712 a.
Diurna populi Romani : I 49 b.
Diurna urbis : I 49 b.
Diurnarii : IV 1124 a.
Diurni : III 1905 b.
Diurnum : V 436 a.
Dius : II 454 a.
Dius Fidius : V 123 b.
Diuturna : III 781 a.
Diva Palatua : IV 283 a.
Divae : I 927 a.
Divalia : I 269 b.
Divanus : III 610 a.
Diverbia : I 894 b, 1422 a.
Diverticulum : V 778 a, 782 a.
Divi : III 1378 a ; V 839 b.
Divi Pii : I 84 a.
Dividiculum : I 937 a.
Divini : III 1903 b.
Divisio : I 135 a.
Divisio summa : IV 1265 a.
Divisiones : I 158 a, 167 a.
Divisores : I 224 a ; IV 1373 a.
Divisores tribuum : V 429 b.
Divitenses : IV 711 b.
Divo (sub) : V 723 b.
Divo Augusto : II 542 b.
Divortia : V 782 a.
Divortium : II 321 b.
Divus : II 454 a.
Divus Julius : I 324 a.
Divus praesens Italiae dominaeque Romae : V 553 b.
Doctor : I 1199 b ; II 1581 b.
Doctor librarius : III 995 a.
Doctores gladiatorum : I 864 a.
Doctrina de sublimibus : I 476 a.
Dodrans : III 1220 b, 1231 a ; IV 1440 b.
Dodrantes : II 1224 a.
Dokimastès : V 458 b.
Dolabra : IV 1139 b.
Dolabrarii : I 1294 b ; II 1093 a.
Dolabrarius : III 1894 b.
Dolia : II 1614 a ; III 988 b, 1118 b ; V 362 a, 894 b, 896 a, 897 a, 920 b, 922 a.
Dolia olearia : IV 168 a.
Dolichos : V 238 b.
Dolio : V 532 a.
Doliola : II 1290 a.
Dolium : II 1652 a ; III 286 a ; IV 780 b.
Dolium quadragenarium, quinquagenarium : IV 1286 a.
Dolus bonus : III 741 a.
Dolus malus : I 745 b ; III 1559 b ; IV 894 b.
Dolus praeteritus : IV 829 b.
Dolus pro possessione : V 906 b.
Domestici : IV 106 a, 710 a, 1122 a.
Domiduca : II 180 a.
Domiducus et Domitius : III 1657 a.
Domina tabernae : III 1839 a.
Domini : I 160 a.
Dominio : I 732 b.
Dominium : II 1507 a ; III 1209 a, 1565 a ; V 384 a, b, 902 b.
Dominium ex jure Quiritium : I 66 a, 137 a, 138 a, 736 b ; III 1210 a.
Dominium litis : III 1273 b.
Dominus : I 140 b ; II 886 b ; IV 47 a, 655 b, 1339 b ; V 910 b.
Dominus gregis : III 224 a ; V 203 b.
Dominus imperii Romani : IV 1384 b.
Dominus litis : III 1273 b.
Dominus praedii : I 1324 b.
Dominus quadrigarum : I 1199 a.
Domitius : II 180 b.
Domitores : IV 919 a.
Domum deductio : III 1656 a.
Domus : I 689 a ; III 520 b, 958 a ; IV 237 a ; V 428 a, 530 b, 934 a.
Domus Augusta : I 49 b, 50 b, 51 a, 60 a, 561 b ; V 540 b.
Domus Augustana : IV 280 b ; V 418 a.
Domus aurea : III 280 b ; IV 280 b.
Domus divina : III 411 b, 433 a, 964 a, b, 962 a, 965 a.
Domus dominica : III 961 b.
Domus rostrata : V 517 b.
Domus Tiberiana : IV 280 b.
Domus transitoria : IV 280 b.
Dona : III 1213 b.
Dona militaria : IV 1310 b
Donaria : II 379 a.
Donatio causa mortis : III 1079 a.
Donatio propter nuptias : III 1101 a.
Donativa : III 1064 b, 1065 b ; IV 870 b ; V 435 b.
Donativum : III 1064 b ; IV 1514 b.
Donato (pro) : V 606 b.
Donum : II 364 a ; III 1204 b, 1215 b ; V 973 a.
Dorcas : V 691 b.
Dorsennus : I 514 a.
Dorsum summum : V 785 b.
Dossuarius : I 469 b.
Dote (pro) : V 606 b.
Dotes colonorum : III 1289 b.
Douris : V 648 a.
Drachmè : V 739 b.
Draco : I 694 b ; IV 1316 a.
Draco trachinus : I 1164 b.
Draconarii : IV 1321 a.
Draconarius : II 920 a ; IV 158 a.
Dracones : I 821 a ; IV 1321 a.
Dromedariorum (Alae) : I 175 a.
Dropax : V 354 b.
Drua : V 496 a.
Drungi : I 31 a.
Duae sextulae : I 2 b.
Ducatus et imperia ludere : I 681 a.
Ducenarii : I 1652 a ; III 661 a ; V 827 a.
Ducenarius : II 789 a, 1144 b ; IV 157 b ; V 822 b.
Duces : III 641 a ; IV 721 a, 1118 b, 1421 a.
Duces limitum : I 1374 a ; III 1258 a.
Ducianus : III 1776 a ; IV 156 a.
Duci jubere : I 58 a.
Ductio debitoris : I 66 b.
Ductor ordinum : III 1166 a.
Duella : I 2 b.
Duicensus : I 994 b.
Dulce : V 920 b.
Duodenarium : II 42 b.
Duoviri : I 100 b, 1000 a, 1306 a ; V 860 b.
Duoviri juridicundo : I 100 b.
Duoviri navales : III 1142 b.
Duoviri perduellionis : III 1120 b.
Duoviri perduellionis judicandae : III 1240 b ; V 422 b.
Duplares : II 415 a.
Duplarii : II 919 b ; III 1058 a, 1059 a.
Duplarius : II 784 b.
Duplex : I 9 a.
Duplicarii : II 415 a ; III 1058 a.
Duplicarius : I 174 a ; III 1689 a.
Duplicarius cohortis : IV 1514 b.
Duplicatio : I 55 a.
Duplicatio per inficiationem : III 1043 b.
Dupliciarii : II 415 a ; IV 637 a.
Dupondii : I 285 a.
Dupondium : III 1965 b.
Dupondius : I 458 a, 564 a ; III 1230 b ; IV 421 a ; V 827 b.
Duracinae : V 913 a.
Dusaria : II 415 b, 416 a.
Duumvir : I 68 b ; V 858 b.
Duumvir curator viarum sternundarum : V 789 b.
Duumvir jure dicundo : IV 1180 b.
Duumviralicii : II 416 a.
Duumviri : I 1612 a ; V 787 b.
Duumviri extra urbem viis purgandis : I 99 a.
Duumviri juridicundo : I 100 b ; IV 820 b.
Duumviri navales : I 1230 b, 1612 a.
Duumviri viis extra urbem purgandis : V 788 a, 789 a.
Dux : II 1511 b ; III 1052 b ; IV 628 a ; V 776 b.
Dux limitis : I 688 b ; III 1258 b ; IV 869 b.
Dux provinciae : III 1258 b.

E

Ebenus : III 292 a.
Ecclesia : IV 4 a ; V 181 a.
Ecocyclèma : V 181 b.
Echinus : I 1347 b.
Ectypa : I 286 a.
Eculeus : II 794 a.
Edictales : I 285 a.
Edictum : II 1593 a ; IV 846 a.
Edictum perpetuum : V 775 a.
Edictum successorium : I 736 a.
Editio : IV 1417 a.
Editio actionis : I 57 a ; IV 1445 a.
Editio gestorum : IV 1445 a.
Editiones legatariae : II 1565 a.
Editor spectaculorum : I 1188 b.
Educa : II 180 a, 480 a.
Edula : II 180 a.
Edulia : I 280 b, 1012 b ; II 180 a.
Edusa : II 180 a.
Effectus : I 476 b.
Effigies : III 403 a, 412 b ; IV 1470 a.
Effractores : II 277 a.
Effusis habenis : I 29 b.
Egeria : II 479 b ; IV 127 b.
Eglecopala : IV 921 b.
Eikadeis : V 261 b.
Eirènè : V 750 b.
Eirésiônè : V 238 a.
Eisphora : V 430 b.
Ejurare magistratum : I 6 a.
Ekmartyria : V 148 b.
Elaeemporia : III 2043 b.
Elaeothesium : I 660 a ; II 1687 b ; V 591 a.
Elaphèbolos : V 681 a.
Elaterium : V 713 a.
Elaterium momordica : I 1156 a.
Electi juvenes : I 1477 a.
Electi milites : I 1289 a.
Electrum : III 955 a ; V 935 a.
Elegantia : III 228 b.
Elenchi : II 1485 b ; III 446 b.
Elenchus : I 177 b ; III 1596 a.
Elephantinum : I 1526 a.
Elephantus : I 691 b.
Eleusinia : III 1363 b.
Eliogaballium : II 530 b.
Eliogabalum templum : II 530 b.
Ellychnia : III 1322 a.
Ellychnium : III 1321 b.
Elogia notoria : III 656 b.
Elogium : II 351 a.
Eludere feras : V 705 a.
Emansor : I 1402 a ; II 111 b.
Emblema : III 404 a, 2089 a.
Emblemata : I 801 b ; III 1308 a ; IV 1175 a, 1302 b ; V 660 a.
Embolus masculus : IV 1351 b.
Emendatio : II 484 a ; III 186 b.
Emendatio domestica : III 662 b.
Emerita : V 773 b.
Emeriti : V 773 b.
Emeritum : V 773 b, 774 b.
Eminentissimus : V 867 b.
Emissarius : I 853 b.
Emitularii : V 868 a.
Emitularius : IV 1163 a.
Emitulus : IV 1163 a.
Emolumenta publica : IV 205 b.
Empanda : II 181 a.
Emporia : IV 596 a.
Emporium : III 1780 b, 1783 b, 2057 b ; IV 18 b.
Emptio : IV 78 b.
Emptio frumenti et olei : III 1696 b.
Emptio gentis : III 1204 b.
Emptio sub hasta : I 543 b.
Emptio venditio : I 140 a ; III 1286 a.
Empto (ex) : IV 1564 b.
Emptor bonorum : I 58 a, b.
Emptor familiae : II 1118 a ; V 139 b, 142 b.
Emtio : IV 78 b.
Emtor : II 610 b.
Emtor bonorum : I 1426 b ; V 712 a, b, 713 a.
Emtor familiae : III 1039 a.
Emtore (pro) : V 601 a, 606 b.
Enarratio : II 484 a.
Encarpa : I 351 b.
Encarpis : II 614 a.
Encaustum : I 529 a.
Encauta : I 166 b, 898 a, 1008 a.
Encautaria : I 166 b, 1008 a.
Encautarium : V 434 b.
Endromis : V 682 a, 771 a.
Engyésis : V 1015 a.
Enhydris : II 404 a.
Ensis : II 1600 b.
Eo loco ubi occidit : I 86 a.
Ephebeum : II 881 b, 1687 a.
Ephemeron : V 713 a.
Epheseis : V 1019 a.
Ephesia : III 1364 a, b.
Ephestris : III 901 a.
Ephippium : IV 1123 a.
Epibatae : I 857 b.
Epiblèma : V 534 b.
Epibolè : V 1043 b.
Epicrocum : V 340 b.
Epidauria : I 1026 b.
Epideipnis : I 1282 a.

Epidemeticum : III 1873 b.
Epidoseis : V 1033 b.
Epidromos : V 647 a.
Epidromus : IV 851 a; V 683 a.
Epiktètos : V 647 a.
Epilykos : V 647 a.
Epimenioi : V 264 a, 1042 b.
Epimetron : I 279 b.
Epimetrum : IV 1444 b.
Epirus : IV 727 a.
Episcaphia : I 1029 b.
Episcopi : I 279 a, 919 b.
Episcopus Carmeienensis : III 966 a.
Epissophos : V 262 b.
Epistola : III 1176 a; IV 845 b.
Epistola testimonialis : IV 712 a.
Epistolae : I 51 a, 52 b.
Epistrophia : V 730 a.
Epistula traditionis : V 385 a.
Epistulis (ab) : III 1035 a, 1037 a.
Epistylium : V 1064 b.
Epitaphia : III 913 a; V 238 b.
Epitumbia : V 729 b.
Epityrum : IV 165 b.
Epona : II 182 a; III 1638; V 844 b.
Eporedia : I 1304 b.
Epotides : III 1628 b.
Epula : III 1042 b, 1716 a.
Epula sacra : III 1372 b, 1373 a.
Epulae : II 954 b; III 1010 b.
Epulatio : III 1935 a.
Epulum : I 1269 b; II 738 a; III 1373 a.
Epulum Jovis : III 1007 b, 1008 a, 1012 b, 1378 a, b.
Epulum Jovis in Capitolio : IV 569 b.
Eques : II 1589 a.
Equi agminales : I 1657 a; III 2043 b.
Equi curules : I 111 b.
Equi desultorii : II 113 a.
Equi Hermogeniani : II 793 b.
Equi Palmatii : II 793 a.
Equi publici : I 1656 b.
Equirria : III 1370 b, 1372 a, 1378 a, 1618 b.
Equites : I 1316 b; V 544 b, 587 b.
Equites alarii : I 174 a.
Equites Campani : III 2025 b.
Equites ferentarii : I 16 b.
Equites Latini : III 977 a.
Equites legionis : IV 1317 a.
Equites praetoriani : IV 1318 b.
Equites singulares : I 1654 a; II 734 a; V 527 b, 773 b.
Equites singulares Augusti : II 221 a.
Equitiarius : II 794 a.
Equo privato : I 123 b.
Equus : I 697 a; III 1530 b.
Equus admissarius : II 793 b.
Equus bellator : III 1618 b.
Equus funalis : V 468 a, b.
Equus publicus : I 123 b, 298 b.
Equus sagmarius : IV 1007 a.
Eranos : III 1455 b.
Ereptorium : II 810 a.
Eretria terra : I 1327 a.
Ergasteria : III 1281 a.
Ergastula : III 965 b; IV 1267 b; V 925 a.
Ergastularius : II 811 b.
Ergastulum : III 962 b; IV 503 a.
Ergata : III 1464 a.
Erginos : V 648 b.
Ergotimos : V 641 a.
Erica : III 1245 b.
Ericius : V 705 a.
Erithacus : I 704 a.
Erinaceus : IV 770 a.
Erogatio : V 436 a.
Erogatores : V 439 b.
Erotia : I 1597 a.
Error justus : IV 849 b.
Error probabilis : I 726 b.
Eruca : I 1147 a; V 359 a.
Ervilia : I 1145 a.
Ervum : I 1144 b.
Erycinè : V 730 b.
Eryngium : I 1147 a.
Erythrinus : I 1166 a.
Erythrodanus : I 1326 a.
Esca : V 402 b.
Esculus : I 1155 a; III 1627 b, 1629 a.
Esox : I 1164 a.
Esquiliae : I 1629 b.
Esquilina : IV 817 b, 818 a; V 424 b, 425 a.
Essedarius : IV 503 b.
Eukosmos : V 263 b.
Euphronios : V 647 b.
Euploia : V 728 b, 729 a.
Euripus : I 245 b, 1192 a; II 962 a; III 287 a.
Eurus : V 719 a.
Euryodeia : I 1024 a.
Evectio : I 1649 a; V 383 a.
Evectiones : I 1371 b, 1633 b.
Eventus : V 844 b.
Everriator : II 1397 b, 1404 a.
Evictio : I 544 a.
Evocare in municipium : V 963 b.
Evocati : I 852 b; III 1058 a; IV 1319 b.
Evocatio : II 866 b; III 436 b; IV 573 b, 1298 b.
Evocatio edicto : V 962 b.
Evocatio in municipium : V 962 b.
Evocatio litteris : V 962 b.
Evocatoria securitas : V 963 b.
Evocatus : III 1057 a.
Evocatus Augusti : V 976 b.
Evocatus palatinus : II 867 b.
Exacti : III 1052 b.
Exactio : III 1215 a.
Exactio capitum atque ostiorum : V 432 b.
Exactio tributi : V 434 a.
Exactor : I 117 b; III 280 b; IV 1178 a.
Exactor ad insulas : III 547 a.
Exactor aeris : V 414 b.
Exactor argenti : V 414 b.
Exactor auri : III 1983 b; V 414 b.
Exactor auri et argenti provinciarum III : V 437 a.
Exactor centenarius : II 872 b.
Exactor civitatis : V 439 a.
Exactor cohortalis : II 872 b.
Exactor ducenarius : II 872 b.
Exactor officialis : II 872 b.
Exactor operum dominicorum : IV 842 b.
Exactor sexagenarius : II 872 b.
Exactores : I 1133 b; II 108 a; III 1219 a, 1548 a; IV 208 b; V 434 a, 436 a, b, 439 a.
Exactores aerarii : I 118 b.
Exactores annonae : III 2042 b.
Exactores decaproti : II 873 a.
Exactores icosaproti : II 873 a.
Exactores operis : IV 948 a.
Exactores tributorum : IV 1274 b; V 434 a.
Exactus : IV 1514 a.
Examen : I 305 a; III 1225 a, 1254 b.
Examussim : I 258 a.
Exarare : I 214 b.
Exarchiatri : I 1133 b.
Exarchus : I 174 a.
Exasciator : V 923 b.
Exauctorati : V 774 a.
Exauctoratio : III 1938 a.
Exauctores : I 545 a.
Exauguratio : III 436 b; IV 945 b, 1015 b.
Exceptio : I 55 a.
Exceptio doli mali : I 55 a.
Exceptio litis dividuae : III 1265 a.
Exceptio metus : IV 849 b.
Exceptio non numeratae pecuniae : I 408 b.
Exceptio rei emptae non traditae : I 408 b.
Exceptio rei judicatae : III 1272 a; IV 323 b.
Exceptio rei judicatae, venditae et traditae : IV 829 b.
Exceptio rei litigiosae : III 1273 a.
Exceptio rei transactae : IV 323 b.
Exceptio rei venditae et traditae : V 384 b, 385 b.
Exceptio temporalis : III 1043 b.
Exceptio vitiosae possessionis : V 928 a.
Exceptiones : IV 228 a.
Exceptiones cognitoriae : III 1273 b.
Exceptor : I 47 b; III 1526 b; IV 106 a.
Exceptores : IV 1444 b; V 822 b.
Excerpta : V 984 b.
Excoctio calcis : III 2045 a.
Excoctio panis : III 2045 a.
Excubitor : II 879 b.
Excubitores : IV 713 b.
Excubitorium : V 868 b.
Excudere : I 121 a.
Exculcatores : I 435 a.
Excurator : I 1625 b.
Excusatio tutelae : III 1742 a.
Excusatus : IV 1201 b.
Excusor : I 571 b.
Executor : I 48 a, 57 b.
Exedra : I 659 b; II 352 a; III 210 b, 1950 a; IV 206 a.
Exekias : V 641 a.
Exemptores : III 926 b.
Exercitatio : I 864 a; III 1062 b.
Exercitator : I 864 a; II 784 b, 1348 b; III 1056 a.
Exercitio : I 864 a.
Exercitium : I 864 a.
Exercitor : III 1121 b.
Exercitores I 447 a.
Exercitores navium : IV 21 a.
Exercitum ducere passim : I 145 a.
Exercitum ducere pilatim : I 145 a.
Exercitus : III 1430 a.
Exhibitio publici cursus : I 1662 b.
Existimatio : III 483 a, 521 b; IV 539 a.
Existimatio minuta : I 109 b.
Exodia : I 513 a.
Exodiarius : III 1904 a.
Exodos : V 389 b, 399 a
Exomis : III 916 b; IV 493 a; V 682 a, 771 a, 994 a, 1004 a.
Exoratio : II 1354 b.
Exordiri : V 166 a.
Exostra : III 1471 b.
Expediti : IV 1317 b.
Expensilatio : I 408 a; III 1193 a, 1913 a, 1930 b, 2002 b, 2133 a; IV 1587 b.
Expiatio : III 1406 b.
Expilatio haereditatis : I 1571 a.
Expilatores : II 2771 a.
Explorationes : I 283 b.
Exploratores : I 283 a, 435 b; III 372 a, 973 a.
Exponere : I 4 a.
Expromissor : III 551 a.
Exquaestor : II 33 b.
Exquilina : I 438 b.
Exsecratio : II 114 a; IV 870 b; V 123 b.
Exsecrationes : I 19 a.
Exsecutor : IV 158 b; V 622 b.
Exsecutor litium : III 1274 b.
Exsecutores : IV 1444 b.
Exsecutores litium : III 2015 a.
Exsequiae : II 1390 a; V 325 a.
Exsilium : IV 539 a, 1569 a.
Exta : II 298 a; III 24 a, 1266 a, 1267 a; V 976 a, 978 b, 979 a.
Exterius : V 676 b.
Extispex : III 17 a.
Extispicium : II 297 b.
Extispicus : III 17 a.
Extra ordinem : I 7 a, 57 a, 87 a.
Extranei : II 924 b.
Extraneus : I 65 b, 78 a; II 887 a; III 1044 a.
Extructio lignorum : II 1394 b.
Exuvia : V 115 a.
Exuviae : I 1193 a; III 1011 b; IV 1118 a; V 497 b.

F

Faba : I 1144 a.
Fabacia : I 1144 b.
Fabata : I 1144 b.
Faber : V 333 a.
Faber aerarius : I 122 b; II 948 a.
Faber argentarius : II 948 a.
Faber automatarius : II 948 a.
Faber balneator : II 948 a.
Faber eborarius : III 488 b, 948 a.
Faber ferrarius : II 948 a.
Faber intestinarius : V 336 b.
Faber lectarius : II 948 a.
Faber lignarius : II 947 a.
Faber limarius : II 948 a.
Faber linarius : III 1263 b.
Faber materiarius : II 947 b.
Faber navalis : II 948 a.
Faber oculariarius : II 948 a.
Faber pectinarius : II 948 a.
Faber sagittarius : II 948 a.
Faber solearius baxearius : II 948 a.
Faber subadeanus : II 948 a.
Faber subaedanus : V 336 b.
Faber tignuarius : II 947 b.
Fabiani : III 1319 b, 1400 b; V 427 b.
Fabii : III 1399 b, 1400 a, 1431 b.
Fabrateria : I 1304 b.
Fabri : I 1004 a, 1223 a, 1294 b; II 213 a, 880 a; III 1112 b, 1113 a; IV 949 b; V 363 b.
Fabri aerarii : I 109 a, b, 446 a.
Fabri argentarii : I 406 a, 411 a, 568 b.
Fabri aurarii : I 568 b.
Fabri aurifices : I 568 b.
Fabri lectarii : V 336 b.
Fabri lignarii : I 446 a.
Fabri subaediani : II 948 a; III 1606 b.
Fabri tignuarii : III 1112 a.
Fabrica : III 1061 a.
Fabrica arcuaria : II 960 b.
Fabrica clibanaria : II 960 b.
Fabrica hastaria : II 960 b.
Fabrica scordisca : II 960 b.
Fabrica scutaria : II 960 b.
Fabrica spatharia : II 960 b.
Fabricae : III 1060 b.
Fabricae clibanariae : III 1316 b.
Fabricae loricariae : III 1316 b.
Fabricae scutariae : IV 1156 b.
Fabricenses : II 1093 a; III 1874 a.
Fabriciae : I 438 b.
Fabricii : II 953 b.
Fabrilia opera : III 1590 b.
Fabula palliata : I 1420 a.
Fabulae : I 50 a.

Fabulae Varronianae : I 1420 a.
Fabulina : II 480 a.
Fabulinus : II 480 a.
Faces : III 1244 a, 1409 a, 1725 a.
Faces sebales : II 1029 a.
Faces spicatae : IV 1164 a.
Facinora et flagitia : IV 984 a.
Facinus : I 1569 a.
Facitergium : III 1579 b.
Factio : III 991 b.
Factio libera testamenti : III 1202 b.
Factio testamenti : III 1039 a, 1210 a; IV 77 b.
Factiones : I 1198 b.
Facto (ipso) : V 1011 b.
Factor : IV 168 a.
Factum : IV 168 a.
Factum (in) : I 55 b, 56 a, 166 b; V 620 a, b.
Factus : IV 168 a.
Faecula Coa : V 914 a.
Faenisex : II 969 b.
Faenisici : III 1291 b.
Fagus : III 1245 b, 1252 b, 1627 b.
Fagutal : I 361 b, 1629 b.
Falae : I 1191 b.
Falarica : V 740 b, 741 a.
Falcarii : II 1093 a.
Falcastrum : IV 898 b.
Falcatus ensis : II 970 a.
Falces : V 919 a.
Falces murales : II 970 b.
Falculae vineaticae : V 919 a.
Falx adunca : II 968 b.
Falx curva : II 968 b.
Falx denticulata : II 968 b.
Falx foenaria : II 968 b.
Falx lunaria : II 968 a.
Falx messoria : II 968 a.
Falx peracuta : II 968 b.
Falx procurva : II 968 b.
Falx putatoria : II 968 b.
Falx rostrata : II 968 b.
Falx ruscaria : II 968 b.
Falx saligna : II 971 a.
Falx scirpicula : II 968 b.
Falx silvatica : II 968 b.
Falx stramentaria : II 968 b.
Falx supina : II 971 a.
Falx vericulata : II 968 b.
Falx vineatica : II 968 b.
Falx vinitoria : II 968 b.
Fama : II 1491 b.
Familia : II 1507 a, 1712 b; III 966 b, 989 a, 1567 a; IV 949 a, 1505 a; V 329 b, 764 a, 877 a.
Familia aquaria publica : I 1616 b.
Familia Augusta : III 1004 b.
Familia castrensis : III 1059 b.
Familia gladiatoria : II 1566 b.
Familia monetalis : III 1984 b.
Familia rustica : I 447 a; III 966 b; IV 500 a, 918 b, 1267 a, 1275 a; V 892 b, 893 a.
Familia urbana : I 530 a; III 966 b; IV 1267 a.
Familiae : III 905 a; IV 771 b.
Familiae erciscundae : I 67 a.
Familiae (mancipatio) : V 140 b.
Familiae militum : III 1058 a.
Familiares : I 1283 b.
Familiares principis : I 228 a.
Famosi libelli : III 1558 b; IV 541 a.
Famulatus : III 1696 b.
Famuli : I 852 b.
Famulus : II 178 b.
Fana : III 1012 a.
Fanatici : II 974 a.
Fanum : I 92 b; IV 569 a; V 977 b.
Far : I 274 a, 1142 a; II 1343 b; III 1238 a, 1775 a; IV 498 a, 909 a.
Far pium : III 1408 b.
Farcimen : IV 1078 b.
Farina : I 1142 b.
Farina chartaria : II 1615 b.
Farina marmoris : III 1605 b.
Farina siliginea : III 1238 a.
Farinus : II 180 a.
Fario : I 1164 a.
Farnesianum : I 836 b.
Faros : V 962 a.
Farrago : II 800 b.
Farreo : III 1586 b.
Farruminatio : II 926 a.
Fartura : III 2056 a.
Fas : III 733 a; IV 567 a.
Fasces : III 1180 a.
Fasces laureati : III 1239 b.
Fascia : II 120 b, 376 a, 726 a; III 1021 a, 1956 b; V 769 a.
Fascia cruralis : IV 397 b.
Fascia pectoralis : IV 1536 a.
Fasciae : I 746 b, 1196 a, 1347 b; II 1587 a.
Fasciculi manuales : III 1263 a.
Fascinatio : II 114 b.
Fascinum : I 256 b.
Fascinus : III 1190 a.
Fasciola : III 1956 b, 2012 b.
Fascis : III 1239 a; IV 861 a.
Fasianus : I 1161 a.
Fasti : I 832 b; III 1235 b.
Fasti Maffeiani : III 1377 b.
Fasti magistratuum : III 1236 a.
Fasti Praenestini : V 495 a.
Fasti Vallenses : V 1002 b.
Fastigia : III 1179 b.
Fastigio (in) : I 45 b.
Fastigium coeli : I 482 b
Fata : III 1237 b; V 844 b.
Fata scribunda : I 923 b.
Fata scripta : III 28 b.
Fatale pignus imperii : V 751 b.
Fatis Fatabus : V 530 b.
Fatis victricibus : II 1020 b.
Fatua : I 923 a.
Fatuus : III 2005 a.
Fauces : II 352 b; V 762 b.
Faula : I 15 b.
Fauna Fatua : II 1020 b.
Fauna Luperca : IV 893 b.
Faunae : II 976 a.
Faunalia : II 1023 a; III 1399 a.
Faunus : I 924 a; II 976 a; III 134 a, 1401 a.
Faunus Fatuelus : II 1022 a.
Faunus Fatuus : II 1022 a.
Faunus Inuus : II 1021 b; III 1401 b.
Faunus Lupercus : II 1021 b.
Faunus Silvicola : IV 1341 b.
Fausta Felicitas : II 1492 b.
Faustulus Faunus : IV 893 b.
Fautores : III 230 a.
Favinus : III 1436 a.
Favola : I 15 b.
Favonius : V 719 a, 720 b.
Favor libertatis : III 1206 b; IV 1505 b.
Favus : I 305 a.
Fax : III 1320 b.
Fax vini : I 1326 a.
Febri divae, magnae, sanctae : II 1030 a.
Febris : IV 1430 b.
Februa : III 686 b, 1402 a, 1406 a, 1430 b, 1431 a.
Februa casta : II 1241 b; III 1409 a; IV 283 b; V 576 a.
Februala : II 1030 b.
Februalis : II 1030 b.
Februarius : III 1401 a, 1402 b, 1431 a, b.
Februatio : III 1400 b.
Februlis : II 1030 b.
Fecunditas temporum : I 1519 a.
Fel : IV 976 a.
Feles : I 699 b.
Felicia decennalia : II 34 a.
Felicio : III 947 a.
Felicitas : V 844 b, 853 a, 926 b.
Felicitas Augusti : I 1518 b.
Felicitas fausta : II 1492 b.
Felicitas publica : I 1518 b.
Felicitas temporum : I 1518 b.
Felis : I 699 b.
Felix : V 840 a.
Femina consularis : IV 714 b.
Femina egregia : IV 666 b.
Femina stolata : IV 1522 a.
Feminae enixae : IV 87 a.
Feminae stolatae : III 1195 a.
Feminalia : I 746 b; II 981 b.
Femoralis : V 721 a.
Ferae Africanae : V 689 b.
Ferae dentatae : V 703 a.
Ferae herbanae : V 702 b.
Ferae herbariae : V 702 b.
Ferae herbaticae : V 702 b.
Ferae Lybicae : V 689 b, 703 a, 705 b.
Feralia : II 174 b, 998 a, 944 a; III 939 a, 943 b, 1100 b, 1417 a, b.
Ferctum : III 1420 b.
Fercula : I 1193 a, 1281 a; V 1153.
Ferculum : IV 840 a, 976 a; V 336 b.
Ferentarii : I 16 b, 435 a.
Feretrum : II 1392 a.
Feria stativa : V 495 b.
Feriae conceptivae : II 174 b; IV 1182 b.
Feriae denicales : II 1398 a; III 1572 b.
Feriae imperativae : IV 110 a.
Feriae Iovi : V 893 b.
Feriae Latinae : III 972 b; IV 1192 a.
Feriae legitimae : II 174 b.
Feriae Martis : IV 1018 a.
Feriae natalis Martis : IV 1018 a.
Feriae paganicae : IV 273 b, 1182 b.
Feriae privatae : IV 3 a.
Feriae sementinae : III 1402 a.
Feriae sementivae : III 1425 b; IV 273 b.
Feriae statae : II 174 b.
Feriae stativae : III 1618 a.
Feriae stultorum : IV 808 a.
Feriae vindemiales : V 895 b.
Feriales : II 1095 b.
Fericulum : II 1040 b.
Fermentum : IV 495 b.
Ferramenta : V 334 a, 873 a.
Ferramentarii : II 1093 a.
Ferramentum : II 1517 b; IV 1506 a.
Ferramentum concisorium : III 2011 b.
Ferrariari : II 1086 b.
Ferrarii : I 1294 b; II 1086 b.
Ferrarius : II 1090 a.
Ferrum : IV 997 b.
Ferrum retusum : IV 1109 b.
Ferrumen : I 794 a.
Ferruminare : I 794 a.
Ferruminatio : I 794 a.
Ferula : II 1155 b; III 1245 b, 1382 b, 1632 b; IV 897 b; V 736 b.
Ferula communis : V 288 a, 291 a, 292 b.
Fervor terebrarum : IV 1109 b.
Fescennina : III 2087 a.
Fessona : II 180 b.
Festa Verrea : III 1595 a.
Festuca : III 43 a; IV 953 b; V 902 a, 909 a.
Fetialis : II 1095 b.
Fibla : II 1101 b.
Fibrae : II 298 b; III 24 b.
Fibula : II 376 a; III 1463 b; IV 1561 a; V 759 a.
Fibula navicella : II 1105 b.
Fibula sanguisuga : II 1105 b.
Fibulata : II 1103 b.
Fibulatoria : II 1103 b.
Ficana : I 153 b.
Fictio legis Corneliae : III 1142 a.
Fictor : II 947 b, 1118 b; III 1238 a.
Fictores : III 1238 a, 1291 b; IV 496 b, 499 b; V 760 a.
Ficus : I 1150 b; III 1245 b, 1627 a.
Ficus aridae : III 968 a.
Ficus Navia : II 1286 a; IV 894 a.
Ficus Ruminal : III 1245 b.
Ficus Ruminalis : I 357 a.
Fide bona : I 55 a.
Fidejussio : III 551 b.
Fidejussor de exercenda lite : V 121 b.
Fidejussor judicio sistendi causa : V 622 b, 901 a, 902 a.
Fidejussores : III 1271 b; IV 645 a.
Fidem (recepti in) : I 111 a.
Fidenae : I 1304 a.
Fidepromissio : III 551 b.
Fidepromissores : III 1129 b.
Fides : II 954 a; III 159 a, 1438 a, 1443 b; IV 1325 b; V 670 b, 926 a, b.
Fides alma : I 1116 a.
Fides exercitus : V 844 b.
Fides publica : III 648 b; IV 1192 b.
Fidicines : V 322 a.
Fidicula : III 1438 a.
Fidius : II 292 a.
Fiducia : II 105 a; III 970 b.
Fiduciarius : II 105 a, 1113 a.
Figuli : II 949 a.
Figulinae Arretinae : V 662 a.
Figulinae camerae : I 856 b.
Figulus : II 947 b; V 65 a.
Figurator : I 571 b.
Fila : IV 1506 a.
Filamenta lanea : III 515 b.
Filia : I 1283 a.
Filiaster : IV 1445 b.
Filiastra : IV 1445 b.
Filii : V 825 a.
Filii et vicarii : V 825 a.
Filii vindicatio : V 902 b.
Filius : I 1283 a; III 1212 b.
Filius familias : IV 345 a.
Filius justus : I 183 b.
Filum : I 970 b; II 1168 b; III 1263 b, 1596 b.
Fines : I 166 a; V 124 b, 859 b.
Fines imperii : II 1210 a.
Fingere : IV 496 b.
Finis : II 1140 b.
Finitio proscaenii : V 180 a.
Finitor : I 165 b, 482 b.
Finitores : I 962 b.
Finium regundorum : I 67 b.
Fiscella : I 897 a, 1332 a.
Fiscellus : II 1141 b.
Fiscina : I 932 b; IV 167 a.
Fiscus : I 117 a, b, 120 a, 723 b, 1614 a; V 434 a, 788 b, 789 a, 826 a.
Fiscus Alexandrinus : V 439 a.
Fiscus Asiaticus : V 433 b.
Fiscus castrensis : II 281 b; IV 813 a.
Fiscus Judaïcus : III 625 b; V 433 b.
Fiscus libertatis et peculiorum : I 580 b; III 1221 a; V 823 b.
Fissa : III 24 b.
Fissiculatores : III 24 b.
Fissum : II 298 b.
Fistuca : III 1585 a; IV 566 a.
Fistula : I 811 a; IV 1571 a.
Fistula ferrea : IV 166 a.
Fistula tenuis : IV 1349 a.
Fistulae : III 287 a; V 300 a.

Fistulae plumbeae : IV 515 a.
Fistulae solutae : I 937 b.
Fistulator : IV 515 b.
Flabelliferae : II 1151 b.
Flabrarii : II 1151 b.
Flagella : I 1657 b.
Flagellatio : IV 924 b.
Flagellatio usque ad internecionem : III 456 b.
Flagelliferi : II 1156 a.
Flagellum : I 32 b, 1657 b; III 1301 b; V 737 a.
Flagitia cohaerentia nomini : III 1559 b.
Flagitium : I 1569 a; II 1705.
Flagrum : II 1154 b; IV 798 b, 1161 a; V 737 a.
Flamen : V 1349 a.
Flamen Augustalis : III 1242 a.
Flamen Augusti : III 1375 b.
Flamen Carmentalis : I 924 a.
Flamen dialis : II 215 a; III 1241 b, 1242 a, 1401 a, 1423 b; IV 88 b, 1180 b; V 349 a, 382 a, 894 a, 895 b, 897 b, 898 b.
Flamen Martialis : IV 149 b; V 382 a.
Flamen perpetuus : III 1375 b.
Flamen Portunalis : V 299 a.
Flamen provinciae : I 729 b.
Flamen Quirinalis : IV 875 a.
Flamen Volcanalis : V 1001 a, 1003 a.
Flamen Volturnalis : V 299 a, 965 a, b.
Flaminalis : IV 946 b.
Flaminatus : II 1156 b.
Flamines curiales : III 1241 b.
Flamines diales : I 913 a.
Flaminia : II 1158 b.
Flaminia et Picenum : V 822 a.
Flaminia dialis : I 1630 b.
Flaminica : IV 868 a; V 757 b.
Flaminica dialis : III 1422 b, 1430 a; IV 120 b.
Flaminicae : V 558 b.
Flaminius : V 1002 b.
Flammarii : V 924 a.
Flammeum : II 1170 b; III 685 a, 1655 a; V 340 b, 769 b.
Flammeus : V 1000 b.
Flammula : I 174 a; IV 1314 a.
Flator : III 1866 a.
Flaturarii : III 1984 a.
Flaturarius : I 122 b.
Flausa : II 1189 a.
Flora : II 181 b.
Floralia : III 1371 b; IV 875 b, 1192 a.
Florentia : I 1317 a.
Floria : II 1064 b.
Floridus : I 932 b.
Flos : I 1331 a; IV 772 a.
Flos Jovis dianthus : III 293 b.
Flos marmoris : III 1605 b.
Flos pollinis : II 1614 b.
Flos salis : IV 86 a, 1010 a.
Flos siliginis : IV 497 b, 498 a.
Flumen : IV 1283 b; V 965 b.
Flumen non perenne : I 331 b.
Flumen perenne : I 331 b.
Flumen regium : II 1327 b.
Flumen salsum : IV 1009 b.
Flumina navigabilia : I 332 b.
Flumina perennia : III 547 a.
Flumina salis : IV 1009 b.
Fluonia : II 179 b.
Fluvionia : II 179 b.
Focariae : V 860 a.
Foculus : I 655 b; II 114 b, 372 b, 1195 b; IV 574 a.
Focus : I 14 a, 347 a, 861 b; II 372 b.
Foedera : II 1100 b; III 1107 b, 1120 a.
Foederati : I 673 b; II 107 b; III 906 a; IV 1309 b.
Foedus aequum : III 301 a, 972 b, 976 a.
Foedus Cassianum : III 972 b.
Foedus ferire : III 711 a.
Foedus Gabinum : III 972 b.
Foenerator : IV 15 a.
Foeneratores : V 13 b.
Foeniculum : I 1439 b.
Foenicum (Alae) : I 175 a.
Foenile : V 874 a.
Foenum : I 1145 a.
Foenus : III 2131 b; V 609 a.
Foenus nauticum : I 978 a.
Foenus unciarium : V 13 a.
Foideratei : III 770 a.
Folia : III 1183 b.
Foliatum : V 595 a.
Folium : I 214 b.
Folles : I 1133 a; III 924 b, 1984 a.
Folliculus : IV 476 a.
Follis : I 118 a, 966 a, 1291 a; II 1643 b; III 964 a; IV 141 a, 476 a.
Follis pugilatorius : II 1227 a.
Fomes : III 371 b.
Fones : II 1022 b.
Fons : III 904 a; IV 127 b.
Fons Juturnae : III 904 a.
Fons manalis : I 584 a.
Fontanalia : II 1239 a.
Fontani : III 781 b.
Fontanus : II 1237 b.
Fontes : III 904 a.
Fontes Apollinis : III 904 a.
Fontes Camaenarum : III 904 a.
Fontes Pagasaei : IV 1009 b.
Fontes surgentes : III 287 a.
Fontibus amnibusque (e) : V 756 b.
Fontinalia : II 1050 b, 1239 a.
Fontinalis : II 1238 b.
Fontus : II 1237 b.
Fora : I 1432 a; II 40 b, 1278 a; III 1550 b; IV 1200 b; V 133 a, 856 a, 857 a, 859 a.
Foramen : II 1241 b.
Foramina : V 304 a.
Forcipes : II 1241 a.
Forculus : II 182 a.
Fordae : III 1430 b.
Fordicalia : II 1241 b.
Fordicidia : II 991 b; III 1409 a, 1425 b, 1426 a, 1430 a; IV 569 b.
Forenses : II 1281 b; III 1739 a.
Fores : III 607 b.
Fores cubiculi : III 608 b.
Forfex : III 920 a, 1463 b.
Forfices : I 30 b, 31 b.
Forficula : II 1241 b.
Fori : I 304 b, 1187 b; II 1277 b; V 358 b.
Forica : III 987 a.
Foricarii : I 115 b, 1243 a.
Foricarius : III 991 a.
Forma : I 167 a, 897 b, 1314 b; III 963 b, 971 a, 1865 a; V 433 a.
Forma censualis : V 433 a.
Forma perpetua : III 969 a.
Forma Urbis : V 868 b.
Formacei : II 1253 b.
Formacei muri : IV 1543 b.
Formas (supra) : I 1616 b.
Formiani : III 973 b.
Formica : V 359 a.
Formiceps : II 1239 b.
Formido : V 682 b.
Formula : I 48 a, 54 b, 1312 a; IV 227 b.
Formula actionis : III 1273 a.
Formula amicorum : III 301 a.
Formula censendi : I 993 b.
Formula census : III 1120 a.
Formula certa : I 57 a.
Formula coloniae : I 1308 b, 1311 a, 1312 a, 1317 b.
Formula togatorum : I 1000 a.
Formulae Rutilianae : V 712 b.
Formulae Servianae : V 712 b.
Formularius : IV 355 b.
Formulis (de) : I 19 b.
Fornacalia : II 174 b, 1051 a; III 1425 b.
Fornaces : II 1089 b.
Fornax : I 654 a; II 1696 a; III 1864 a.
Fornicaria : II 1264 b.
Fornicatio : II 1264 b.
Fornicator : II 1264 b.
Fornicatrix : II 1264 b.
Fornices : III 1836 b; 1857 a.
Fornix : I 391 a.
Fors : II 1268 a.
Fortuna : II 1491 a; III 782 a, 1066 b; IV 1057 a; V 553 a, 554 a, b, 626 a, 853 a.
Fortuna Augusti : III 1948 a.
Fortuna barbata : II 180 b.
Fortuna bona : I 431 a; II 14 a.
Fortuna mala : V 1430 b.
Fortuna muliebris : II 44 b, 1047 b.
Fortuna redux : III 944 b, 1405 a; V 840 b, 843 b.
Fortuna victrix : V 843 b.
Fortuna virilis : III 1660 a.
Fortunae : V 553 a.
Fortunae et Victoriae aedes : V 844 a.
Foruli : I 708 b; II 1277 b.
Forulus : V 967 b.
Forum : I 56 b, 677 b; II 1277 b, 1278 a, 1279 a, b, 1320 b; V 361 a, b, 362 a, 605 a, 855 b, 856 a, 1004 a, 1002 a.
Forum Appii : II 1278 a; V 857 a.
Forum Apronianum : III 537 b.
Forum Augustum : II 1313 a.
Forum boarium : I 391 b, 1193 b, 1629 a; II 610 b, 921 b, 1278 b; III 921 b, 922 a, 924 a, 945 a, 1401 b, 1739 a; IV 734 a; V 488 b, 755 a.
Forum Centronum : V 859 a.
Forum Claudii : V 857 a.
Forum contractus : I 56 b; III 731 b.
Forum Cupedinis : I 1595 a; II 1278 b; III 1457 a.
Forum divi Augusti : II 1313 a.
Forum domicilii : III 731 a.
Forum Esquilinum : II 1278 b; III 1457 b.
Forum Flaminii : V 857 a.
Forum holitorium : III 1739 a.
Forum Julii : II 1278 a.
Forum Julium : V 735 a.
Forum magnum : II 1287 b, 1310 a.
Forum Martis : II 1313 a.
Forum Nervae : II 1314 b.
Forum novum : II 1320 b.
Forum nundinarium : IV 122 b.
Forum olitorium : II 1278 b, 1320 b; III 268 b, 610 b, 886 a; IV 1430 b.
Forum originis : III 635 b, 731 a.
Forum Pacis : II 1313 a, b, 1314 a; IV 363 a.
Forum Palladium : II 1314 b.
Forum pecuarium : II 1320 b; III 922 a, 924 a.
Forum pervium : II 1314 b.
Forum piscarium : III 1457 a.
Forum piscatorium : II 1278 b.
Forum pistorium : III 268 b; IV 502 a.
Forum plenum judiciorum : V 418 a.
Forum Popilii : V 857 a.
Forum Segusiavorum : II 1278 b; V 859 a.
Forum Sempronii : II 1278 b; V 857 a.
Forum sepulcri : V 761 b.
Forum suarium : II 1278 b; III 537 b, 922 a, 1739 a; V 603 a.
Forum Sulii : V 857 a.
Forum Trajani : II 1315 a.
Forum transitorium : II 1278 b, 1309 a, 1314 a, b, 1320 b; III 610 b, 613 b.
Forum triangulare : V 194 a.
Forum Ulpium : II 1515 a.
Forum Vallensium : V 859 a.
Forum vinarium : II 1278 b, 1320 b; III 1457 a, 1739 a; V 896 b.
Fossa : IV 869 a; V 626 a.
Fossa Cluilia : I 139 b.
Fossa Trajana : IV 599 a.
Fossa Trajani : III 1783 b.
Fossae : IV 1010 a.
Fossae Marianae : II 123 b.
Fossatum : II 1321 a.
Fossor : II 329 a, 1333 a.
Fossores : IV 1218 a.
Fossorium : II 1321 a.
Foveae : V 683 a, 706 a.
Fractos sonitus : V 528 a.
Francici : III 1374 a.
Francisca : IV 1171 b.
Francorum (Alae) : I 175 a.
Fratres : III 1948 b.
Fratres amitini : I 1283 a.
Fratres Arvales : II 28 b.
Fratres collegiati : I 1292 b.
Fratres consobrini : I 1283 a.
Fratres corporati : I 1292 b.
Fratres Depidii : III 945 b.
Fratres Digitii : III 945 b.
Fratres patrueles : I 1283 a.
Fratres sodales : I 1292 a.
Fratris filius : I 1283 a.
Fraudator : I 407 b, 1426 b.
Fraus seplasiae : IV 1206 b.
Fraxinus : III 1245 b, 1252 b, 1627 b.
Fregellae : I 1307 b.
Fregenae : I 1304 b.
Frenum : III 1301 b.
Fretum Gallicum : V 790 a.
Fretum Siculum : III 1085 a.
Fricatura : III 2104 b.
Frigidarium : I 654 a; II 1687 b; V 216 a, 217 a, 218 b, 219 a, 889 a.
Fritillus : II 414 b.
Frons : I 30 b, 946 a.
Frons lecti : V 378 a.
Frons longa quadro exercitu : I 30 a.
Frons scaenae : V 680 a.
Frontalia : II 541 a, 1343 b.
Frontati : I 286 a.
Frontes : III 1179 b.
Fructisea : II 181 a.
Fructus : V 611 a, 612 a.
Fructus in vicem usurarum : V 609 a.
Fruges : III 1432 a; IV 992 a.
Frumenta : I 1142 b.
Frumentarii : IV 388 b.
Frumentatio : V 133 a.
Frumentationes : II 283 b, 1143 b; V 429 b.
Frumentationes publicae : I 447 b.
Frumentator : II 1348 a.
Frumentatores : I 1614 a.
Frumentum aestimatum : I 125 a.
Frumentum Carthaginiense : I 279 a.
Frumentum decumanum : I 1291 a.

Frumentum in cellam : I 126 a; II 243 b, 1530 b; IV 1012 b.
Frumentum mancipale : II 284 a.
Frumentum publicum : IV 1163 a.
Frustrare feras : V 705 a.
Frutex coriarius : I 1505 b.
Frutex sanguineus : V 925 b.
Fucare : V 340 a.
Fuci : I 304 b.
Fucus : I 1326 a; V 593 b.
Fucus marinus : IV 774 a; V 340 a.
Fulcrum : IV 1181 a; V 522 a.
Fulgora : II 1352 b.
Fulgur conditum : III 1420 b; IV 575 a.
Fulgur dium : IV 1563 a.
Fulgur nocturnum : IV 1563 a.
Fulguritum : III 1420 b.
Fulguratores : III 1875 b.
Fulica porphyrio : I 1162 a.
Fuligo : III 1381 b; V 593 b.
Fullones : I 959 b, 1294 b; II 1349 b; III 918 a; IV 813 b; V 770 b.
Fullonicae : V 666 b.
Fullonius saltus : II 1351 b.
Fulmen conditum : I 709 b.
Fumarium : I 323 b.
Fumatores : I 1294 a.
Fumum (per) : V 595 a.
Fumus : III 311 a.
Funales : I 1641 a.
Funalia : I 1089 b.
Funambuli : III 1903 b.
Funarii : I 1641 a.
Functio auraria : I 1133 a; II 1743 a.
Functio capitularia : III 2044 b.
Functio pistoria : IV 502 b.
Functio prototypa : III 2044 b.
Functio publica : V 435 b.
Funda : I 294 a; III 1438 a; IV 852 b; V 721 b.
Funda media : I 1089 b.
Fundamentum : IV 334 a.
Fundani : III 973 b.
Fundationes : IV 334 a.
Fundator : III 143 a.
Fundi : III 956 a, b, 957 a, b, 959 a, 963 a, 971 a; V 666 b, 870 b.
Fundi dotales : IV 502 a.
Fundi emphyteutici : III 961 b.
Fundi excepti : I 1313 a; III 957 a.
Fundi fiscales : III 958 b.
Fundi lati : III 957 b.
Fundi limitaxei : II 107 b.
Fundi limitrophi : III 906 a, 961 b; IV 869 a.
Fundi patrimoniales : III 961 a, b, 970 a.
Fundi populi Romani : III 958 b.
Fundi publici : IV 714 b.
Fundi rei privatae : I 120 a, 137 a.
Fundi saltuenses : III 961 b.
Fundibala : V 363 b.
Fundibalum : II 1364 a.
Fundibalus : II 1364 a.
Funditor : III 1234 b.
Funditores : I 435 b; III 1234 b.
Fundus : III 957 b, 958 a, 968 a, 977 a; IV 1340 b; V 870 b, 884 b.
Fundus ad vada Sabatia : III 959 b.
Fundus Albanus : III 959 b.
Fundus Antonianus : III 970 a.
Fundus instructus : III 1046 a.
Fundus Iuliacus : V 884 b.
Fundus Licinianus : V 884 b.
Fundus pestilens : V 933 a.
Fundus perpetuarius : III 970 a.
Fundus privati juris : III 970 a.
Fundus Villae Magnae Variani : III 956 a, 963 a, b, 1281 b.
Funera gentilicia : III 403 a.
Funera justa : III 1420 a.
Funeraticium : I 1334 b; II 1404 b; III 1111 b, 1113 a; IV 1329 b; V 264 b.
Funes : IV 575 b.
Funes lorei : IV 847 b.
Funes torculi : IV 847 b.
Funestatio : II 1397 b.
Funestatus : III 1417 a.
Fungi : I 1142 b.
Fungus aridus : III 372 a.
Funiculus : II 1361 a.
Funiculus tortus : V 378 a.
Funis : IV 848 a.
Funis antarius : III 1465 b.
Funis calatorius : I 920 a.
Funis ductarius : III 1463 b, 1465 b.
Funus familiare : II 215 a.
Funus publicum : III 997 b.
Fur manifestus : IV 1265 b.
Furca : I 1637 a; III 992 a.
Furcae : V 590 b.
Furcilla : IV 1063 b.
Fures : I 304 b.
Fures nec manifesti : IV 815 b.
Furiali more : V 952 b.
Furiosus : I 1617 b; IV 668 a, 1553 a.
Furnacator : II 1421 b.
Furnus : IV 497 b.
Furor Acdestius : II 1455 b.
Furrina : III 1572 a.
Furrinalia : II 991 b.
Furtum : I 1569 b; III 646 a; IV 539 a, 845 b.
Furtum nec manifestum : III 2018 b.
Furtum usus : V 611 a.
Fusor : I 571 b.
Fuscina : II 1585 b.
Fusterna : III 1242 b, 1628 a.
Fustibalatores : II 1365 b.
Fustibali : I 388 a.
Fustibalus : II 1365 b.
Fustis : IV 540 b; V 287 b, 288 a, 736 b.
Fustuarium supplicium : I 1556 b; III 1895 a.

G

Gaba : III 1068 a.
Gabali : III 1847 a.
Gaesa : I 433 b; III 38 b.
Gaesum : IV 482 a, 1337 a; V 741 a.
Gaetulorum (Alae) : I 174 b.
Gagates : III 936 b.
Gaia : II 297 a.
Galatia : V 827 b.
Galatia et Pontus Polemoniacus : IV 728 a.
Galaxia : III 886 a.
Galbanum : III 1702 b; V 595 a.
Galea venatoria : V 683 b.
Galearia : III 226 b.
Galearii : I 852 b.
Galena : IV 511 b.
Galenaia : I 308 b.
Galera : II 1452 a.
Galeri : III 226 b.
Galericulum : I 521 a; II 1452 a.
Galeritus : II 1168 a.
Galerus : II 1167 b; V 558 b, 769 b.
Galgulus : I 1160 b.
Galla : I 1326 a; V 340 b.
Gallia : IV 724 a.
Gallia togata : V 347 b.
Galliae : V 824 b.
Gallicae : I 1558 b; IV 1389 b.
Gallicarius : II 1455 a.
Gallicinium : I 836 a; II 170 b.
Gallina africana : I 1161 a.
Gallinarium : IV 1449 a; V 873 b.
Gallinas (ad) : V 883 b.
Gallorum (Alae) : I 174 b.
Gallus : II 1587 b.
Gallus gallinaceus : I 701 b.
Gamédès : V 643 a.
Ganea : I 973 b; III 1836 b.
Ganeae : III 1836 b.
Gangetis : III 936 b.
Gantae : V 379 a.
Gasterocheires : I 1694 a.
Gaunacum : IV 373 a.
Gausapa : II 1351 a; IV 291 b; V 43 a.
Gausapae : V 721 a.
Gausape : III 1579 b.
Gemini : V 1046 a.
Gemini Quirini : IV 895 a.
Gemma Augustea : V 513 a, 516 b.
Gemma Caesarea : V 513 a.
Gemmae cerauniae : I 646 a.
Gemmarius : I 798 b; III 1739 a.
Gemmatae : II 1102 b.
Gemmator : I 798 b; II 1486 b.
Genabum : V 861 a.
Gener : I 128 b.
Genera : IV 842 b, 987 b.
Generalitas pragmatica : I I 1120 b.
Generalitas sacra : IV 846 b.
Generibus (ex) : I 1628 a.
Geneta Mana : II 180 a.
Genethliologia : I 476 b.
Genetrix : V 79 b.
Genialia : II 1040 a.
Genista : V 340 b, 866 b.
Genita : III 1572 b.
Genitor fastorum : III 612 a.
Genius : I 174 b; III 940 b, 944 a, 946 a, 949 a; V 553 a, b, 554 a, b, 829 b.
Genius Augusti : V 862 b.
Genius beneficiariorum : III 1066 b.
Genius castrorum : III 1066 b; IV 1325 a.
Genius centuriae : III 1066 b.
Genius familiaris : V 482 a.
Genius generis : III 938 b, 947 a, 949 a.
Genius legionis : III 1066 b.
Genius Leucorum : II 734 a.
Genius loci : III 947 b; V 553 b.
Genius Lugduni : I 1518 b.
Genius natalis : IV 3 a.
Genius praetorii : III 1066 b.
Genius scholae : III 1066 b.
Genius signorum : IV 1325 b.
Genius valetudinarii : III 1066 b.
Genius Victoriae : V 842 b.
Gens : I 78 a, 157 b; III 940 a, 974 a, 997 a, 1200 b, 1204 b, 1400 a; IV 826 a.
Gens Acilia : V 626 a.
Gens Aemilia : II 1045 b; V 425 b, 427 a, 516 b.
Gens Aniensis : V 426 a.
Gens Arnensis : V 426 a, b.
Gens Arniensis : V 426 a.
Gens Aurelia : II 1045 b.
Gens Caesia : III 945 a.
Gens Camilia : V 425 b, 426 a.
Gens Cassia : V 755 a.
Gens Cestia : I 1687 a.
Gens Claudia : II 1045 b; V 425 b, 426 a, 427 a, 428 b.
Gens Clustumina : V 426 a, b.
Gens Collina : V 428 a, 430 a.
Gens Cornelia : II 1045 b; V 425 b.
Gens Esquilina : V 430 a.
Gens Fabia : III 1399 b, 1400 a; V 425 b.
Gens Falerna : V 426 a, b.
Gens Galeria : V 425 b, 426 a.
Gens Horatia : III 1416 b; V 425 b, 426 b.
Gens Julia : II 1045 b; IV 1371 b; V 428 b, 516 b, 838 b.
Gens Julia Claudia : III 959 a.
Gens Lemonia : V 425 b, 426 a.
Gens Licinia : II 1117 a.
Gens Maecia : V 426 a, b.
Gens Marcia : V 851 a.
Gens Menenia : V 425 b.
Gens Nautia : II 1045 b.
Gens Offentina : V 426 a.
Gens Oufentina : V 426 a, b.
Gens Palatina : V 430 a.
Gens Papiria : V 425 b, 426 a, b, 427 a, 429 b.
Gens Petronia : III 1392 a.
Gens Pinaria : III 1399 b.
Gens Poblilia : V 426 a.
Gens Pollia : V 425 b, 426 a, 429 b.
Gens Pomptina : V 426 a, b.
Gens Poplilia : V 426 a, b.
Gens Potitia : III 1399 b.
Gens Publilia : V 426 a.
Gens Pupinia : V 425 b, 426 a, b.
Gens Quinctilia : III 1399 b.
Gens Quirina : V 426 a, 427 a, 428 a.
Gens Romilia : V 426 a, 430 a.
Gens Romulia : V 425 b, 426 b.
Gens Rubria : V 115 b.
Gens Sabatina : V 426 a, b.
Gens Sabina : V 426 b.
Gens Scaptia : V 426 a, b.
Gens Scribonia : IV 779 b.
Gens Servia : V 425 a.
Gens Stellatina : V 426 a, b.
Gens Suburana : V 430 a.
Gens Teretina : V 426 a.
Gens togata : V 348 b.
Gens Tromentina : V 426 a, b.
Gens Valeria : III 938 b, 1392 a; IV 989 b.
Gens Valesia : III 938 b; IV 989 b.
Gens Velina : V 426 a, b.
Gens Veturia : V 426 a.
Gens Vitelia : V 957 b.
Gens Vitellia : V 957 b.
Gens Volteia : I 1687 a.
Gens Voltinia : V 426 a, b, 428 a, 430 a.
Gens Voturia : V 426 a.
Gentes : I 138 b, 139 a, 157 a, b, 1375 a; III 1047 a; IV 1185 a, 1372 a.
Gentes Euganeae : III 974 a.
Gentes exterae : IV 1213 a.
Gentes majores : V 424 b.
Gentes minores : V 424 b.
Gentiles : I 672 b, 1283 b; III 905 b, 1204 b, 1215 a; IV 347 a, 668 a, 1122 a; V 555 a, b, 557 a.
Gentilia : IV 93 b.
Gentilicia : I 78 a, 83 b; II 155 b.
Gentilicia sacra : IV 1372 a.
Gentilicium : IV 89 a.
Gentilis : I 78 a, 83 b; IV 1559 a.
Gentilitas : I 1248 b; III 944 a.
Gentilitia sacra : II 113 a.
Gentilitium : I 175 a.
Genus agreste : I 1333 b.
Genus calculense : IV 774 a.
Genus civile : III 941 b.
Genus et modum ciborum : III 1128 a.
Genus percussionale : V 559 a.
Genus physicum : III 941 b.
Genus poeticum : III 941 b.
Genus vocale : IV 917 b.
Geometrès : III 1386 a.
Gephyraea : II 563 b.
Geranos : V 231 a, 729 b.
Gerdius : V 165 a.
Germalus : IV 892 a.

Germania : IV 724 a.
Germania prima : III 961 b.
Germania utraque : V 827 b.
Germanorum (Alae) : I 175 a.
Germanorum decurio : II 40 b.
Gérousiastès : III 1033 a.
Gerrhon : V 585 b.
Geruli : I 448 a, 682 a.
Geseoretae : IV 709 b.
Gesta : I 47 a, 52 b.
Gestatio : III 285 b, 290 a.
Gestio : V 556 a.
Gestor : IV 47 a.
Gestus : III 227 a.
Gillonarii : II 1563 b.
Gingras : V 325 a.
Gingritus : V 341 b.
Gladiarii : II 1093 a.
Gladiatores : V 710 a.
Gladiatura : II 1573 b.
Gladiolus : III 293 a.
Gladium (ad) : I 7 a.
Gladius : IV 764 b, 1300 b, 1569 a; V 710 a.
Gladius Hispanicus : V 623 a.
Glaesum : II 533 b.
Glandes latericiae : II 1609 a.
Glandia : I 1159 b.
Glans fagea : III 1245 b.
Glastum : I 1326 a.
Glaucus : I 1167 a.
Gleba : I 1291 a.
Glebae : III 311 a.
Glebatio senatoria : I 1291 a.
Glires : I 1160 a; II 1613 b.
Glissomarga : IV 921 b.
Globi : I 31 a.
Globus : I 30 b; III 1238 b.
Glomus : III 1238 b.
Glos : I 128 b.
Glossopetrae : I 646 a.
Glus : II 1614 a.
Glutinatores : II 1615 a.
Glutinum : II 1614 a.
Glutinum fabrile : IV 320 a.
Gnixus : IV 87 a.
Gnomon : I 485 b, 855 b; V 584 a.
Gobio : I 1165 b.
Gomphi : V 785 b.
Gongylis : I 1148 a.
Gorgoneion : V 564 a, 589 b.
Gossypium : I 915 b
Grabatarii : V 336 b.
Grabati : III 1032 b.
Grabatus : III 1022 b.
Grabovius : III 709 a.
Graculus : I 703 b.
Gradus : I 245 a, 483 b, 1335 a; III 1728 a; IV 1112 b.
Gradus Aurelii : II 1303 a.
Gradus dejectio : III 1895 a.
Gradus gemitorii : II 1295 a.
Gradus honorum : I 271 a.
Gradus monetae : II 1296 b.
Gradus subitarii : I 1423 a; V 191 b.
Graecari : III 1835 b.
Graecostasis : II 1282 a, 1300 b; III 1034 b, 1391 a.
Graeculi : I 35 b.
Grallae : II 1645 b.
Grallatores : III 1903 b.
Grammatici : III 1385 a, 1386 a.
Grammaticus : III 1486 a, 1379 b, 1380 b, 1381 a, b, 1383 a, 1384 b, 1385 b, 1386 a.
Grammaticus Graecus sive Latinus : III 1386 a.
Grammatista : III 1384 a.
Granaria : I 275 b.
Granarium : III 268 a.
Graphai : V 1019 b.
Graphai xenias : V 1017 a, b, 1018 a, 1019 b, 1020 a.
Graphè : V 1021 b.
Graphè xenias : V 1011 a, 1015 b, 1016 b, 1017 a, 1018 b, 1019 a, b, 1020 a, b, 1021 a, b, 1022 a.
Graphiaria theca : IV 1511 a.
Graphiarium : IV 1511 a.
Graphice in buxo : IV 1470 a.
Graphium : IV 1510 b.
Grassator : III 991 b.
Grassatores : III 991 b.
Grati : I 228 b.
Gratissimi amicorum : I 228 a.
Gratulatio : IV 870 a.
Gratulationes : IV 1566 b.
Graviscae : I 1304 b, 1317 a.
Gregales : I 174 b; III 223 b.
Greges : I 1198 b.
Greges dominici : II 792 b.
Greges villatici : IV 1448 b.
Gregibus (de) : I 7 a.
Gremio Capitolini Jovis (in) : V 490 b.
Grex : I 1423 b; III 223 b; IV 926 b.
Grex turifera : V 553 a.
Groma : I 558 b, 964 a; II 1517 b; IV 1505 b.
Gromatici : I 433 b, 465 b, 830 b, 729 a, 962 b, 1312 b.
Gromatici veteres : I 1306 a.
Gromaticus : II 1517 b.
Gruis : I 1162 a.
Gruma : I 1312 a.
Grundarium (sub) : II 1393 a.
Grus : I 702 b, 1540 b.
Grylli : II 1480 b.
Guastum : I 1326 a.
Gustatio : I 1281 a; III 1703; II 165 b.
Gustatorium : I 1281 a.
Gustus : I 1281 a.
Guttae : IV 1093 b.
Guttus : IV 1442 b.
Gynaecia : IV 214 a, 667 a.
Gynaeciarii : I 1294 a.
Gypsati pedes : II 1716 a.
Gypsum : II 1715 a.

H

Haba : I 1444 a.
Habena : II 1454 a; IV 1456 a; V 541 a.
Habenae : II 1338 b; V 737 a.
Habitator : III 527 b.
Habitatores : III 458 a; V 863 b.
Habitus matronalis : V 769 a.
Hadès : I 65 a.
Hadrianeia : III 1368 b.
Hadrianoutherai : V 696 b.
Haematites : I 1326 b.
Haereditas jacens : II 1112 b.
Hagna : I 1048 b.
Halieutica : IV 489 a; V 696 a.
Halmyrrhax : IV 86 a.
Hamata : III 1070 a.
Hamatus ensis : II 970 a.
Hami : III 1315 a.
Hamiota : IV 490 a.
Hamus : II 970 a; IV 997 b, 1512 a; V 48 b.
Hamus ferreus : III 1263 b, 1315 a.
Harenarius : II 1592 b.
Harioli : III 30 b.
Harmonia : I 1044 b.
Harmostès : V 268 a.
Harmosunoi : V 268 a.
Harpago : III 1579 b.
Harpasta : IV 476 a, b.
Harpè : III 1395 b; V 740 b.
Harundo : V 685 a.
Harundo donax : V 302 a.
Harundo tibialis : V 302 b.
Haruspex : II 953 b.
Haruspicina : II 297 b.
Harvigae : II 299 a.
Hasta : I 433 b; III 921 a, 1067 b; IV 1118 b, 1314 b; V 740 a, 902 a, 909 b.
Hasta (sub) : I 734 a; III 967 a, 1113 a.
Hasta amentata : I 227 a; II 1588 b.
Hasta ammentata : V 401 b.
Hasta caelibaris : I 1367 b; III 1655 a.
Hasta Lucullea : III 40 b.
Hasta pampinea : V 292 a.
Hasta pura : I 326 a; III 684 b, 1690 b; IV 1022 a.
Hasta velitaris : I 227 b; III 594 a, 1067 b.
Hastae : V 377 b.
Hastae ansatae : I 227 a.
Hastae Martiae : III 1615 a.
Hastae Martis : II 1291 a.
Hastarii : II 1093 a.
Hastarium : III 42 a.
Hastati : I 29 a, b; III 38 b, 1048 a, b, 1054 b, 1070 a, 1314 a; IV 482 a, 1346 a.
Hastatus : III 921 a, 1055 a, 1314 a.
Hastiferi civitatis Mattiacorum : III 2043 a.
Hastilarius : II 790 a.
Hatria : I 1307 b.
Haustor : V 923 b.
Hebdomas : I 483 b.
Hebenus : III 1246 a, 1629 b.
Hectè : V 482 b.
Hecteus : III 1729 a.
Hedera : III 291 b, 1246 a, 1629 b.
Hékatè : V 260 b.
Helenium : I 1521 b.
Helice : I 484 a.
Helices minores : I 1348 b.
Heliodromus : III 1102 a, 1948 b.
Heliopolitanus : V 260 b.
Hèlios : V 261 a.
Hellanodikai : III 1363 a.
Hellanotamiai : I 148 b.
Helleborum : V 713 a.
Hellotia : II 863 b; III 1364 b.
Helminthia : I 1146 a.
Hemi-hectè : V 482 b.
Hemilitria : III 1276 a.
Hemilitrion : III 1275 a.
Hemilitron : III 1276 a.
Hemi-obolos : V 740 a.
Hemina : I 23 b; III 1231 b, 1729 a, 1957 b.
Heminaria : I 1444 b.
Hemisphaerium : I 656 a.
Hemisphaerum : III 257 b.
Hemithorakia : III 1310 a.
Hèra Citheronia : III 672 a.
Hèra Lacinia : III 675 b.
Hèra Teleia : III 672 b.
Hèraclea : III 1363 a, 1364 a, b, 1366 b.
Hèraclès : V 260 b.
Heraea : III 1363 a, 1364 a, b, 1366 a, b.
Herba : III 920 b.
Herba canaria : I 890 a.
Herba lanaria : III 920 b, 999 a.
Herbae topiariae : V 358 a.
Herctum : II 1504 b; V 91 b.
Herculani : I 516 b, 1086 a.
Hercules Anteportanus : III 127 b.
Hercules Bibax : III 113 b, 122 b.
Hercules Magnus Custos : III 127 b.
Hercules Puerinus : III 127 b.
Hercules Pusillus : III 127 b.
Hercules Romanus : III 128 a.
Hercules Salutaris : III 127 a.
Hercules Salutifer : III 127 a.
Herculis aedes : II 973 b.
Herede (pro) : V 605 b, 606 b, 607 a.
Heredes : II 924 a.
Heredes legitimi : III 735 a; IV 1558 b.
Heredia : I 1305 a.
Herediolum : III 957 a.
Hereditas sine sacris : IV 577 b.
Hereditates : III 160 a.
Heredium : I 457 a; II 1511 b; III 1728 b; V 870 b.
Heres : II 1114 a; III 1040 a.
Heres extraneus : II 1554 b.
Heres necessarius : III 1039 b, 1207 a.
Heres suus : I 65 b; IV 346 a.
Hermaea : III 1363 a, 1364 b.
Hermaia : III 930 b.
Hermès : V 260 b.
Hermetis : III 1228 a.
Hermulae : III 134 b.
Hèroa : V 564 a.
Hèros : V 261 a, 681 b.
Hèrôon : I 82 b.
Heruli : IV 711 b.
Herus : III 128 b.
Hestia : V 260 b.
Hetairia : V 729 a.
Hexarchus : II 789 a, 920 a.
Hexasticha : III 1247 b.
Hexobolon : V 740 a.
Hiberna : I 477 a.
Hibernacula : I 957 bk
Hiberorum (Alae) : I 175 a.
Hibiscus : I 1146 b.
Hiérakosophion : V 693 b.
Hiéron : V 648 a.
Hierophantes Liberi patris : III 1190 b.
Hilaria : I 1682 a; III 583 b.
Himation : III 1349 a; V 326 b, 414 b, 670 a, 764 a, 771 a.
Hinnus : III 2020 b.
Hippocampus syngnathus : III 193 a.
Hippocomi : I 1649 a.
Hippodromus : III 285 b.
Hippolytia : V 729 b.
Hippopera : IV 386 b.
Hippopotamus : I 692 a.
Hircus : III 1399 b.
Hirnella : III 210 b.
Hirpi Sorani : I 559 a; II 1074 a; III 1399 b.
Hirpus : III 1394 b; IV 1401 a.
Hispania : I 1518 b; IV 723 b.
Hispania Citerior : V 827 b.
Hispaniae : V 821 b.
Hispanorum (Alae) : I 174 b.
Histrio : I 336 b; III 1697 b.
Holitores : V 734 a.
Holmos : V 305 b, 307 a.
Holocausta : IV 976 b.
Holosericopratae : IV 1255 a.
Homeristae : I 34 b.
Homicidium : III 992 a; IV 338 a.
Homines : III 965 b.
Homines foenei : IV 478 b.
Homines novi : III 413 b; V 428 a.
Homo foenus : V 704 b.
Homo militaris : IV 1156 a.
Homo novus : IV 87 a.
Homo politus : V 709 a.
Homo sacer : IV 537 b.
Homologi : I 277 b.
Honestiore loco nati : I 7 b.
Honestiores : III 1559 a, 1560 b, 2015 b; IV 797 b, 1202 a; V 123 a, 715 a, 737 b, 929 a.
Honor : III 979 b, 1542 a.
Honor consilii : I 228 a.
Honor curulis : IV 1180 a.
Honorarium : I 166 a.

Honorati : I 1433 a; III 964 b, 992 a, 1035 a; IV 1197 a; V 434 b.
Honorem (ad) : III 1043 a.
Honorem (ob) : V 842 a.
Honores : III 2038 a.
Honorinus : II 181 a.
Honoris causa : V 1023 a, 1034 a.
Honos : I 1518 b; III 1066 b, 1693 b; V 517 b, 926 b, 927 a.
Honos flamonii : II 1186 a.
Hoplitès : V 238 b.
Hoplomachia : V 238 b.
Horae : V 750 a.
Horae aequinoctiales : I 485 a; II 171 a.
Horae Babyloniae : I 835 b.
Horae temporales : I 485 a.
Horarium aquarium : I 486 b.
Hordae : III 1430 b.
Hordearius : II 1581 b.
Hordeum : I 274 a.
Hordeum cantherinum : II 1344 b.
Hordeum distichum : II 1344 b.
Hordeum Galaticum : II 1344 b.
Hordeum hexastichum : II 1344 b.
Hordeum semicoctum : I 1168 b.
Hordicalia : II 1241 b.
Hordicidia : II 1241 b.
Horistai : V 1042 a.
Horologia anaphorica : III 262 b.
Horologia pensilis : III 258 b.
Horologia viatoria : III 258 b.
Horologium hydraulicum : I 486 b.
Horologium sciothericum : I 486 a.
Horologium solarium : I 486 a.
Horrea : III 1061 b, 1288 a; IV 818 b, 820 a; V 436 a, 873 a.
Horrea Alexandrina : III 275 a.
Horrea Aniciana : III 268 b.
Horrea Aninicensia : III 274 b.
Horrea Candelaria : III 270 a.
Horrea chartaria : I 1101 b; III 270 a.
Horrea Coelia : III 274 b.
Horrea Constantiaca : III 275 b.
Horrea fiscalia : III 270 a.
Horrea Galbana : III 268 b.
Horrea Leoniana : III 270 a.
Horrea Lolliana : III 269 b.
Horrea penuaria : III 270 a.
Horrea piperataria : III 270 a; IV 486 a.
Horrea Portuensia : III 274 a.
Horrea Postumiana : III 270 a.
Horrea privata : III 1288 a.
Horrea publica : I 275 a, 892 b.
Horrea Sempronia : I 275 b.
Horrea Theodosiana : III 275 b.
Horrea Valentiniana : III 275 b.
Horrea Volusiana : III 270 a.
Horrearius : III 270 b, 272 b, 527 b.
Horreum : III 1288 a, 1289 a.
Hortator : I 544 a.
Horti religiosi : III 1575 b.
Hortus : II 1512 a; V 357 a, 870 b, 894 b, 926 a, 1074 b.
Hortus Annianus : III 279 b.
Hortus Asinianus : III 279 a.
Hortus Epaphroditianus : III 279 b.
Hortus Gallienus : III 280 a.
Hortus Lamianus : III 279 a.
Hortus Lucullianus : III 278 b.
Hortus Maecenatianus : III 279 a.
Hortus Marianus : III 279 a.
Hortus marmoreus : III 287 b.
Hortus olitorius : III 290 b.
Hortus Pallantianus : III 279 b.
Hortus pensilis : III 284 a.
Hortus Petilianus : III 282 b.
Hortus Pompeius : III 281 b.
Hortus Sallustianus : III 281 b.
Hortus Servilianus : III 279 a.
Hortus Taurianus : III 279 a.
Hortus Titianus : III 280 a.
Hortus Torquatianus : III 279 b.
Hortus Varianus : III 280 a, 282 b.
Hortus Vettianus : III 282 b.
Hospes : III 298 a.
Hospita : III 1213 a.
Hospitales : I 973 b.
Hospitalia : III 216 b; V 179 b.
Hospites : III 457 a, 1873 b.
Hospitium : III 964 a.
Hospitium medicum : III 1288 a.
Hospitium pauperis modicum : V 529 a.
Hostes publici : III 1559 b.
Hostia praecidanea : IV 979 a.
Hostiae : IV 974 a.
Hostiae amburbiales : I 226 a.
Hostiae animales : III 1006 b, 1266 b, 1267 b, 1410 b.
Hostiae caviares : III 1430 a; IV 569 b.
Hostiae consultatoriae : III 1006 b, 1266 b.
Hostiae furvae : IV 702 a.
Hostiae majores : IV 662 a.
Hostilina : II 181 a.
Hostis : I 50 b, 670 b.
Humanitas : II 35 a.
Humatio : II 1387 b.
Humeralia : III 1068 b.
Humiles : III 956 b
Humilior : V 737 b.
Humiliores : III 1217 a, 1559 a, 1560 b, 2015 b; V 123 a, 598 a, 710 a, 922 a.
Humor : IV 931 b.
Huracorum (Alae) : I 175 a.
Hyacinthus : I 1326 a, 1521 b; V 340 b.
Hyakinthia : III 1363 a, 1364 b.
Hybris : IV 1430 b.
Hybristika : V 730 a, b.
Hydrargirus : V 713 b.
Hydreumata : V 811 b.
Hydri : II 404 a.
Hygieia : V 261 a.
Hymnodoi : V 258 b.
Hymnologi : V 48 a.
Hyoscyamus : V 713 a.
Hypaulès : V 329 b.
Hypericum : I 1150 a.
Hyperocha : III 358 a; IV 474 a.
Hypholmion : V. 305 b.
Hypocausis : I 655 a.
Hypocaustum : V 886 a, b.
Hypodektès : V 261 a.
Hypomochlion : 667 a.
Hypopodium : IV 1112 b.
Hypothoinarmostriai : V 268 b.
Hypotrachelium : I 1347 b; II 725 b.
Hypotyposeis : I 503 a.
Hysginum : I 1326 a; IV 774 a.

I

Iatraliptae : III 1218 a; IV 1277 a.
Iatreia : III 1685 a.
Ichneumon : I 695 b.
Ichthyocolla : II 1614 b.
Icosaproti : II 30 a; V 434 a, b, 870 a.
Ictus : II 484 a.
Idiologus : III 960 a.
Idios logos : V 409 a.
Idulia sacra : II 991 a.
Idus : I 833 a, b.
Ignes admovere : V 363 a.
Ignis : IV 896 b, 1334 a.
Ignobiles : III 413 b.
Ignobilitas : IV 87 a.
Ignominia : III 483 b; IV 539 a, 1569 a.
Ilex : III 1250 b, 1629 b, 1630 a; V 122 a.
Ilex aquifolia parva : III 1250 b.
Ilicata : II 155 b.
Ilioupersis : V 582 b.
Ilithyia : II 134 b; IV 993 a.
Illatio glebalis : I 579 b, 1291 a.
Illuminator : II 571 b.
Illyricum : IV 725 b; V 821 b.
Imaginarii : III 411 b.
Imagines : IV 1236 b, 1324 b.
Imagines clipeatae : I 1259 a; II 1292 b.
Imagines fumosae : III 1381 b.
Imaginifer : III 1057 a, 1077 a; IV 118 a, 1316 a.
Imaginifer vexillarius : II 920 a.
Imaginiferi : III 411 b.
Imago Atticae plebis : I 79 a, b.
Imago clypeata : I 1431 b; III 414 a.
Imago fumosa : III 412 b.
Imbrattiare : I 747 b.
Imbrex : II 1121 a.
Imbrices : I 286 a; V 64 a.
Imbrices extremi : I 286 a.
Imitago : III 402 b.
Imitator : I 34 b.
Imitor : III 402 b.
Immissarium : I 937 b.
Immolatio : IV 975 b, 978 b; V 47 b.
Immunes : I 1295 a; II 919 b; IV 1197 a.
Immunis : I 174 b; III 1058 a; IV 118 a, 1514 a, 1530 b.
Immunitas : III 2039 b.
Impaestator : III 534 b.
Impages : V 336 a.
Impedimenta : I 144 b, 145 b; IV 1064 a.
Impendium : II 1224 a.
Imperator : I 69 b, 70 a; III 994 a, 995 a, 1239 b, 1314 b; IV 95 b, 889 a; V 413 a, 491 a, 838 a, 891 a.
Imperatores : IV 881 b; V 838 a, 839 b.
Imperatum : I 274 a.
Imperia Caesarum : I 1443 b.
Imperio magistratus : I 79 a.
Imperium : I 1 a, 6 a, b, 96 b; 992 a; III 633 a, 1033 a, 1134 b, 1240 b, 1528 b; IV 825 b, 826 b, 827 a; V 417 b, 488 a, b, 758 a, 962 a.
Imperium majus : I 329 a; V 488 a.
Imperium mixtum : III 1940 b.
Imperium proconsulare : I 330 a.
Impetratio dominii : IV 474 a.
Impetu justo (uno) : I 61 a.
Impilia : V 574 b.
Impiliarius : III 434 b.
Impius : IV 981 b.
Impluvia : IV 360 b, 376 b.
Impluvium : I 530 b, 1210 b; II 350 b, 1158 a; III 284 a; IV 360 b, 376 b; V 877 b, 878 a.
Impomentum : I 1282 a.
Impositio pilei : V 911 a.
Imprecatio : II 114 a; IV 870 b.
Improbus : III 483 b, 1123 b.
Improfessi : III 629 a.
Improles : I 994 b.
Improlis : I 994 b.
In numeros referri : V 344 a.
Inae : IV 319 a.
Inarculum : II 1170 a.
Inauratores : I 571 b.
Inaures : II 376 a.
Incantamentum : IV 266 b.
Incantatio mali carminis : IV 984 b.
Incensi : IV 732 b.
Incensiti : I 898 b.
Incensus : I 994 b.
Inceramentum navium : I 1019 a.
Incestus : I 86 b.
Incisus : III 1717 a.
Inclinationes coeli : I 483 a; II 1535 a.
Inclinationes mundi : I 483 b.
Inclusor : I 798 b; II 1486 b.
Incoctilia : IV 1463 b.
Incola : I 69 a.
Incolae : I 68 b, 1662 b; III 635 b, 978 b, 1544 b, 2039 a; IV 1201 b, 1417 a; V 855 b.
Incrementum latens : I 485 b.
Incrustatio : III 2094 b.
Indago : V 682 b.
Indefensi : V 404 a.
Indefensus : III 638 b; IV 47 a.
Index : III 1123 a, 1179 b.
Indiana (Ala) : I 175 a.
Indices : III 468 a, 648 b.
Indicia : I 51 b; III 468 a.
Indicium : III 468 a, 1854 a; IV 489 b.
Indicta : I 899 b.
Indictio : I 118 b, 899 b, 1129 b; II 741 b, 1297 b.
Indictio belli : III 1271 a.
Indictio canonica : V 434 b.
Indictio extraordinaria : IV 1565 a.
Indictio munerum : III 1895 a.
Indictio tironum : II 222 a.
Indictiones canonicariae : V 435 b.
Indicum : I 1326 a.
Indigena : II 1022 b.
Indigetes : III 474 a; IV 807 b.
Indigitamenta : III 1236 b, 1391 a.
Inductio in fundum : V 385 a.
Induere : I 229 b.
Indulgentia : I 8 b; II 724 a; IV 845 b.
Indulgentia reliquorum : I 119 a, 900 a.
Indultum sacrum : IV 845 b.
Indumenta : V 769 b.
Indumentum : IV 292 b, 1589 b.
Indumentum regale : IV 778 a.
Indus : II 541 a.
Indusiarii : V 770 b.
Indusium : IV 1565 a; V 534 b, 539 b.
Industria : II 954 a.
Indutiae : IV 1193 b.
Indutus : I 229 b, 901 a; V 769 b.
Infamia facti : I 109 b.
Infans : III 1211 a.
Infantia : III 1207 b; V 556 b.
Infanticida : III 490 b.
Infectio : V 339 b.
Infector : V 339 b.
Infectorium : V 339 b.
Infectus : V 339 b.
Infibulatio : I 521 b; II 204 b, 1111 b.
Inficere : V 339 b, 340 a.
Inficiatio : II 105 a, 866 a, 1115 a.
Infitiatio : III 1588 a.
Infula : V 47 b, 951 b, 953 b, 956 a, 957 a, b.
Infulae vittatae : V 952 a.
Infundibulum : III 1326 a, 1328 a, 1334 b.
Ingenuus : III 1200 a.
Initia : III 2137 a.
Initio (ab) : I 20 a, b, 57 a.
Initium : V 932 a.
Initium legati : III 1042 b.

Initores : I 1304 b.
Injectio glebae : IV 575 b.
Injectio manus : III 1268 b, 1269 a.
Injuria : III 646 a; IV 539 a; V 737 b.
Injusta : I 329 a.
Inobsequens : III 1214 a.
Inofficiosus : III 1214 a.
Inquilini : I 1009 a; III 969 b; V 433 a, 863 b.
Inquilinus : III 969 b, 1287 b.
Inquisitio : II 649 a; V 153 a.
Inquisitor : I 729 b.
Inquisitor Galliarum : I 366 b; II 878 b; IV 204 a.
Inquisitores : II 219 a.
Inscriptio : I 7 b; III 651 b; IV 1551.
Inscriptio in crimen : I 22 a, 1296 b; III 656 a.
Inscriptio libelli accusatorii : I 86 b.
Insidiator : III 991 b.
Insigne nocturnum : IV 1335 b.
Insignia : III 914 a.
Insignia aedilicia : I 68 a.
Insignia consularia : I 68 a,
Insignia pueritiae : V 353 a.
Insignia triumphalia : V 491 a.
Insignitor : II 1468 b.
Instauratio : III 1372 b.
Instita : III 1021 a, 1317 b, 1839 b; IV 1522 b; V 769 a, 770 a.
Institae : II 983 a; III 1021 a; IV 1173 a.
Institor : II 887 a; III 545 a, 1121 a, b, 1569 b.
Institores : I 47 a.
Institutio : I 283 b.
Institutor litterarum : IV 1014 a.
Instructio : I 283 b.
Instrumenta : I 113 a; II 1140 b; IV 917 b; V 334 a.
Instrumenta forensia : V 7 b.
Instrumenta fundi : III 1289 b.
Instrumenta itineris : IV 592 a; V 668 b.
Instrumentarius : III 657 a; IV 157 b.
Instrumentum : I 46 b, 976 b; III 1046 a, 1108 b; IV 1517 a.
Instrumentum dotale : I 1436 b; IV 344 b.
Instrumentum fundi : III 966 b.
Instrumentum manumissionis : III 1206 b.
Instrumentum mellarium : III 1703 a.
Instrumentum nuptiale : II 395 b.
Instrumentum publicum : V 156 b.
Instrumentum traditionis vacuae possessionis : V 385 a.
Instrumentum venatorium : V 683 b.
Insubuli : V 168 b.
Insula : I 332 b, 659 b; III 1288 b, 1289 a; V 863 b, 934 a.
Insula Meninx : V 576 b.
Insula Ortygia : III 983 a.
Insulae : V 862 a, b.
Insulae Cyclades : V 827 b.
Insulae Hephaestiades : V 1003 b.
Insulae Volcaniae : V 1003 b.
Insularii : V 863 b.
Insularius : III 281 a, 547 a.
Insulis domibusque singulis (in) : V 554 a.
Integra sine deductione vicesimae : V 827 a.
Intemperiae : III 1572 a.
Intentio : I 54 b, 55 a, b, 1411 a; III 545 b, 1274 a; IV 228 a; V 712 b, 531 a.
Intentio certa : V 931 a.
Intentio incerta : I 56 a.
Interamna Lirinas : I 1307 b.
Intercedere : I 408 a; V 421 b.
Intercessio : I 462 b; 992 b; III 1567 b; V 824 a, b.
Intercessor : I 1455 a.
Intercidona : II 179 b.
Intercolumnium : I 1349 b.
Interdicta exhibitoria : IV 679 a.
Interdicta possessoria : I 136 b.
Interdictio : II 943 b.
Interdictio aquae et ignis : III 233 a, 1416 b, 1557 a, b, 1760 a.
Interdictum : III 635 a.
Interdictum possessorium : V 712 b.
Interdictum sectorium : I 737 a.
Interdictum unde vi : V 929 a.
Interius : V 676 b.
Interlocutiones : III 640 a.
Intermontium : I 1628 b; V 16 b.
Internundinum : IV 121 b.
Interpensiva : V 63 b.
Interpellatio : III 2000 a.
Interpretatio : II 1354 b; III 735 b; V 669 a.
Interreges : I 1456 b.
Interrex : I 545 b, 1376 b, 1611 a; II 162 b; III 419 b, 565 b, 1543 a; IV 349 a.
Interrogatio : IV 952 b.
Interrogatio in jure : III 649 a; V 906 a.
Interscalmia : IV 30 b.
Intertignium : III 1887 b.
Interula : II 275 a.
Interulae dilores : III 1317 a.
Interulae monolores : III 1317 a.
Interulae pentelores : III 1317 a.
Interulae trilores : III 1317 a.
Intervallum : I 950 b.
Interversura : IV 1506 a.
Intestabilis : III 1176 a, 1123 b.
Intestabilitas : IV 141 b.
Intributio : III 2039 a.
Introductio solemnis celebrata : V 385 a.
Introjugi : I 1195 a.
Intubus : I 1146 a.
Intybum : I 1146 a.
Inula : I 1146 a.
Inuus : III 1401 b.
Invasio terrae : V 929 a.
Invictus : IV 1017 a; V 840 a, 844 a.
Invidia : I 256 b.
Invidia tabernariorum : III 1776 a.
Involucre : V 354 b.
Involuti : III 20 b.
Iovis : V 669 a. Voir Jovis.
Ipparchus patricius : II 794 a.
Ire in suffragium : I 1386 a.
Isatis : I 1326 a.
Isiaci : III 584 a.
Isidis (navigium) : II 1062 a; III 583 a, 1338 b.
Isidis (pausarii) : III 584 a.
Isis Educatrix : III 580 b.
Isis Furva : III 580 a.
Isis Invicta : III 580 a.
Isis Pelagia : III 580 a.
Isis Puellaris : III 580 b.
Isis Sospitatrix : III 581 a.
Isis Triumphalis : III 581 a.
Isis Victrix : III 581 a.
Isodomum : III 2057 b.
Italia : IV 722 b; V 821 b.
Italia annonaria : V 431 b.
Italia urbicaria : V 431 b.
Italica : V 1030 b.
Italicei : III 135 b.
Iter : I 61 a, 333 a; IV 566 b, 1283 a; V 782 a.
Iter facere passim : I 155 a.
Iter facere pilatim : I 145 a.
Iter populo debetur : V 782 a.
Iter populo non debetur : V 782 a.
Iteratio : I 992 b.
Iteratione : III 1209 a.
Iterduca : II 180 a; III 1657.
Ithomaea : III 1363 a.
Itinera : I 244 b.
Itinera versurarum : V 179 b.
Itu et reditu : V 972 b.
Ixeutica : V 694 b, 696 a
Iynx : IV 864 a, 1599 b.

J

Jacere oscula : I 81 a.
Jactus Venerius : V 29 b.
Jaculari : III 594 a.
Jaculatio : III 594 a.
Jaculator : III 594 a; IV 853 a.
Jaculatorius : III 594 a.
Jaculatus : III 594 a.
Jaculum : II 1585 b; III 39 a; IV 850 b.
Jana : II 182 a.
Jani : III 610 a, b.
Janitor : I 902 b.
Janitores : III 610 b, 611 b.
Janitrices : I 428 b.
Janua Charontis : I 916 a.
Janual : III 614 b.
Janualis : II 1287 a.
Janus : I 1434 b; II 154 a.
Janus Augustus : V 803 b.
Janus Bifrons : II 88 a, 1287 b; III 610 b.
Janus Clusius : II 1237 b.
Janus Consivius : III 612 a.
Janus Curiatius : II 1505 b; V 332 b.
Janus Geminus : II 1288 a; III 610 a.
Janus Indigena : III 610 b.
Janus Initiator : III 613 a.
Janus Medius : III 615 b.
Janus Patricius : III 612 a.
Janus Patuleius : II 1237 b.
Janus Quadrifrons : I 392 a; II 1287 b.
Jecorarius : V 109 a.
Jecur : I 976 a.
Jejuni vomitores : I 517 b.
Jejunium Cereris : I 1021 b.
Jejunum : I 1159 a.
Jentaculum : I 1276 b.
Jocula : I 1562 a.
Joviani : II 224 a; IV 711 b.
Jovi Fulgeratori : II 1563 b.
Jovis : II 154 a; III 708 b. Voir Jupiter.
Jovis barba : III 291 b.
Jovis epulum : II 1063 a.
Jovis Liberi aedes : I 728 a.
Jovis Libertatis aedes : III 1199 b.
Juba : II 1434 b.
Jubilatores : I 1194 a.
Judex : I 48 a; III 869 a, 1271 a, 2042 a.
Judex arcae Galliarum : I 366 b, 729 b; IV 204 a.
Judex inter electos : III 1112 b.
Judex juratus : I 218 b, 999 b; III 635 b.
Judex privatus : III 730 a, 965 b; IV 858 b.
Judex provinciae : I 919 a.
Judex quaestionis : I 1451 b; III 1140 b, 1241 a.
Judex sacrarum cognitionum : I 1285 a; V 821 a.
Judicati : I 56 b; V 712 a.
Judicatio : I 999 b; III 727 b; IV 954 b.
Judicatum : V 620 b, 900 b, 902 a.
Judicatum solvi : I 59 b, 979 b; V 906 a, b, 909 a, 963 a.
Judicatus : V 899 b, 900 a.
Judices : I 464 b, 1455 b; III 1873 a.
Judices ducenarii : II 781 b.
Judices jurati : I 179 a.
Judices quadringenarii : II 782 a.
Judices sortiri : III 640 a.
Judicia bonae fidei : IV 47 b, 48 a.
Judicia divisoria : I 1411 a.
Judicia duplicia : I 1411 a; II 1141 b.
Judicia extraordinaria : I 1284 b.
Judicia imperio continentia : IV 816 a.
Judicia legitima : III 634 b.
Judicia populi : V 5 b, 89 b.
Judicia privata : III 632 a; IV 1185 b, 1186 a; V 928 b.
Judicia publica : I 90 b; II 1273 a; V 928 b.
Judicio (in) : III 1094 b.
Judicio sistendi : I 86 b.
Judicio sisti : I 57 b.
Judicium : I 48 a, 54 b, 57 b; II 484 a; III 1265 b, 1270 a, 1271 b, 1272 a, 1273 a, b; IV 816 a; V 403 a, b.
Judicium acceptum : III 1271 b.
Judicium accipere : V 403 b.
Judicium censorium : I 996 b.
Judicium coeptum : III 1271 b.
Judicium contestatum : III 1271 b.
Judicium contrarium : III 1940 b; V 558 a.
Judicium de moribus : I 85 b.
Judicium domesticum : I 1283 b; II 1507 b.
Judicium factum : III 1271 b.
Judicium imperio continens : III 1272 a.
Judicium legitimum : II 1272 a.
Judicium novum edere : V 403 b.
Judicium populi : III 1113 a.
Judicium publicum : I 7 a; III 1101 a.
Judicium quinquevirale : III 657 b.
Judicium recuperatorium : II 1098 a.
Judicium secutorium : III 561 a.
Judicium transferre : V 403 b.
Juga : V 436 a, 918 b.
Jugatinus : II 180 b, 182 a.
Jugatio : I 117 b; II 108 a; III 468 b; V 434 a, b.
Jugatio terrena : I 117 b, 899 a; II 870 b.
Jugera : I 60 b, 134 b, 135 b, 138 b, 139 b, 156 b, 157 a, b, 159 b, 160 a, b, 162 b, 163 b, 164 a; III 956 b, 958 a, 1102 b, 1281 a; V 435 a, 917 b.
Jugerum : I 32 b, 61 a; III 1728 b; V 430 b, 923 a.
Juglans : I 1154 b; III 1246 a, 1627 b, 1630 a.
Jugum : I 899 b, 1195 a; III 1440 a; V 168 b, 434 a, b, 435 a.
Jugum Latinae libertatis : III 1210 a.
Jugumentum : III 607 b.
Julia : I 20 b.
Julia Augusta Bagiennorum : I 1317 a.
Juliani : III 1400 b.
Julio-Titianus : I 47 b.
Julis mediterranea : I 1164 b.
Julius : I 831 a.
Jumenta : IV 801 a.
Jumenta pistrina : I 1646 a.

Jumenta publica : I 1656 b.
Jumentarii : I 1646 a; V 818 a.
Juncianum : II 1115 a.
Juncus : IV 846 b; V 866 b.
Juniani : III 1152 a.
Junia (lex) : III 1151 b; IV 837 b.
Juniores : II 913 b; III 1050 a, 1399 b; IV 1185 b, 1187 a.
Juniperus : III 291 b, 1244 a, 1246 b, 1627 b.
Juno : V 553 a.
Juno Argeia : III 688 a.
Juno Augusta : III 686 a.
Juno Averna : IV 702 b.
Juno Calendaris : III 683 a.
Juno Caprotina : IV 579 a.
Juno Cinxia : III 684 a.
Juno Coelestis : III 689 a.
Juno Curitis : III 688 a.
Juno Domiduca : III 684 a.
Juno Flaminica : III 685 a.
Juno Fluonia : III 683 b.
Juno Inferna : IV 702 b.
Juno Juga : III 684 a.
Juno Lanuvina : III 687 b.
Juno Lanuvina Sospita : III 1402 a.
Juno Lucina : II 1506 a; III 683 a, 946 a, 1010 a, 1221 a.
Juno Martialis : III 685 b.
Juno Moneta : III 686 b; V 414 a, 976 b.
Juno Natalis : IV 3 a.
Juno Populonia : III 685 a.
Juno Pronuba : V 78 b.
Juno Quiritis : III 688 a.
Juno Regina : III 688 b, 1009 b.
Juno Rumina : III 683 b.
Juno Sororia : II 1505 b; III 691 b; V 332 b.
Juno Sospita : III 687 a.
Juno Stygia : IV 702 b.
Juno Unxia : III 684 a.
Junonia Carthago : I 1304 b.
Junonius : III 611 b, 683 a.
Jupiter : V 894 b.
Jupiter Anxurus : V 669 a.
Jupiter Ascanius : III 709 b.
Jupiter Cacunus : III 709 b.
Jupiter Conservator : 712 b.
Jupiter Crescens : V 669 a.
Jupiter Custos : III 712 b.
Jupiter Dapalis : III 710 b, 1007 a.
Jupiter Dolichenus : II 1491 b.
Jupiter Elicius : III 710 a.
Jupiter Fagutalis : III 710 a.
Jupiter Farreus : III 1007 a.
Jupiter Feretrius : III 711 a, 934 a.
Jupiter Fulgerator : II 1352 b, 1563 b.
Jupiter Fulgur : I 647 a; III 710 a.
Jupiter Fulminator : II 1352 b.
Jupiter Herceus : III 710 b.
Jupiter Indiges : I 106 a; III 709 b, 980 b.
Jupiter Julius : I 324 a.
Jupiter Jurarius : IV 1184 a.
Jupiter Juvenis : III 785 a.
Jupiter Lapis : I 647 a; II 1100 b; IV 1170 a.
Jupiter Latiaris : III 711 b, 980 b.
Jupiter Liber : III 709 b.
Jupiter Libertas : III 710 b, 1199 b.
Jupiter Maius : III 709 b.
Jupiter Nundinarius : IV 122 b.
Jupiter Optimus Maximus : III 711 b.
Jupiter O. M. tempestatium divinarum potens : V 719 a.
Jupiter Penetralis : III 710 b.
Jupiter Poeninus : V 972 b.
Jupiter Praestes : III 709 b, 945 a
Jupiter Puer : V 669 a.
Jupiter Ruminus : III 710 b.
Jupiter Salutaris : V 669 b.
Jupiter Stator : III 711 a; V 977 b.
Jupiter Terminus : I 647 a; III 710 b.
Jupiter Tonans : II 1352 b; III 712 b.
Jupiter Tragoedus : III 946 b.
Jupiter Victor : III 711 a.
Juppiter Indiges : V 894 b.
Jura belli : III 734 b.
Jura dare : III 1120 b.
Jura gentilicia : I 1375 b.
Jura nova : III 979 a.
Juramentum calumniae : IV 207 b.
Jurare in acta principis : I 150 b.
Jurare in acta principum : I 46 a.
Jurare in leges : I 6 a, 977 a.
Juratores : I 995 a; III 771 b.
Jure (in) : I 48 a, 56 b, 57 a, 66 a, 79 a, 123 b; III 1094 b, 1271 a; V 619 a, b, 620 a, 621 a, b.
Jure civili : IV 1265 b; V 612 b.
Jure extranei : I 86 a, b.
Jure ipso : I 5 b; III 1039 b, 1042 b, 1043 a, b, 1045 a; V 1039 a.
Jure magistratuum (de) : I 11 b.
Jure praetorio : V 612 b.
Jure prehensionis : I 917 b.
Jure Quiritium (ex) : I 157 b, 158 a; III 1040 a, 1209 a; V 425 a, 712 b.
Jurgia : II 1140 b.
Jurgium : III 1265 a, 1270 b.
Juridici : IV 821 a. b; V 555 b.
Juridicii Italiae : I 1483 a.
Juridicus : V 820 b.
Juridicus Alexandraeae : V 555 b, 820 b.
Juris (sui) : I 78 a, b. 83 a, 110 a, 146 b; III 1039 b, 1195 a; IV 1573 a; V 554 b, 555 a, 605 b, 865 a.
Juris alieni : I 78 a, b, 79 a; III 1039 b, 1195 a.
Juris divini : I 133 b.
Jurisconsulti : II 635 b.
Jurisdictio : III 632 b, 633 a, 1112 b; V 928 b.
Jurisperitus : IV 356 a.
Jus : I 48 a; IV 816 a; V 403 a.
Jus absconditum : II 43 a.
Jus abstinendi : IV 1559 b.
Jus abutendi : V 611 b, 613 a.
Jus accrescendi : I 20 a, b, 724 a.
Jus actorum conficiendorum : I 48 a.
Jus actus : IV 1281 b, 1283 a.
Jus adcrescendi : II 384 b.
Jus adeundi ad fontem : I 333 b.
Jus agendi : IV 1281 b, 1283 a.
Jus agendi cum patribus : III 1529 b.
Jus agendi cum plebe : V 421 a.
Jus agendi cum populo : I 46 a; III 1529 b.
Jus altius non tollendi : IV 1283 b.
Jus anuli aurei : I 298 a.
Jus anulorum aureorum : III 1202 b, 1220 b.
Jus antiquum : I 723 a; III 1198 a.
Jus antiquum in caducis : I 20 b.
Jus appulsus pecoris ad aquam : IV 1283 b.
Jus aquae ducendae : I 333 a.
Jus aquae impetratae : I 344 b.
Jus augurale : I 554 a.
Jus augurum : I 554 a.
Jus aureorum anulorum : III 1202 b.
Jus auspicii : I 95 b.
Jus auspiciorum : I 1376 b.
Jus caduca vindicandi : I 721 a.
Jus capiendi : I 1407 b; III 1042 a, 1124 a, 1197 b, 1198 a; V 142 a.
Jus censurae : I 992 a, b.
Jus civitatis sine suffragio : III 973 b.
Jus cloacae mittendae : I 333 b.
Jus cognationis : V 826 b
Jus colendi : III 968 b.
Jus commercii : I 111 a, 139 b; V 141 b, 383 b.
Jus communium liberorum : III 1198 a, b.
Jus compascendi : I 126 b.
Jus concionis : I 95 b, 96 b.
Jus connubii : I 139 b, 157 b.
Jus deliberandi : III 1045 a.
Jus distrahendi : IV 657 b.
Jus domum revocandi : V 121 b, 901 b.
Jus edicendi : I 95 b, 96 b, 97 a, 997 a, b, 1459 a; V 422 a.
Jus epulandi publice : IV 1186 b.
Jus eundi : IV 1281 b.
Jus exaugurandi : III 1125 b.
Jus (extra) : I 123 b.
Jus extraordinarium : I 1283 b.
Jus fetiale : III 1237 a.
Jus fraternitatis : IV 1366 b.
Jus fruendi : V 612 a, 613 a.
Jus fundi : V 385 b.
Jus gentium : I 671 a; IV 1261 a.
Jus gladii : II 1608 b; III 423 a; IV 665 b.
Jus hastae : III 42 a.
Jus honorum : I 977 a; III 627 b, 1112 b; IV 238 a, 1185 b.
Jus hostive : II 215 a.
Jus imaginum : III 997 a; IV 87 a.
Jus immittendi : I 333 b.
Jus (in) : I 55 b, 57 a; V 931 a.
Jus in agro vectigali : III 970 a.
Jus in personam : IV 133 a.
Jus in re : IV 133 a.
Jus incolatus : III 457 b.
Jus Italicum : I 1317 b; IV 820 b; V 433 a, 614 b.
Jus Latii : III 978 b, 1120 a; V 826 b.
Jus Latinorum : III 1210 a.
Jus legationis : III 1033 b.
Jus liberorum : I 722 b; III 129 b, 1193 b, 1194 a, b, 1195 a, b, 1196 b, 1197 a, b, 1198 a, b, 1214 b; V 557 b, 865 b, 931 b.
Jus maritorum : I 723 a.
Jus militare : IV 658 a.
Jus mulctae : I 99 b; III 964 b.
Jus mulctae dictionis : I 95 b, 96 b, 1383 b.
Jus mulctationis : I 997 b.
Jus naturale : IV 101 b.
Jus nubendi : III 1125 b.
Jus nundinarum : IV 122 a.
Jus oneris ferendi : IV 1281 b.
Jus optimum legati : III 1040 b.
Jus ordinarium : I 1283 b.
Jus originis : IV 237 a.
Jus osculi : I 1283 b.
Jus Papirianum : IV 571 a.
Jus pascendi : IV 1283 b.
Jus patrum : III 1195 b.
Jus perpetuum : III 970 a, 971 a.
Jus petendorum honorum : III 1128 b.
Jus pomaerii : I 583 a.
Jus pontificium : IV 571 a.
Jus possidendi : IV 853 a.
Jus possidendi ac fruendi heredique suo relinquendi : III 970 b; V 612 a.
Jus prehensionis : IV 884 b.
Jus prensionis : I 97 b, 112 b.
Jus pristinum : V 385 a.
Jus privatum salvo canone : III 970 a.
Jus projiciendi : IV 1283 b.
Jus prospiciendi : IV 1283 b.
Jus publice respondendi : IV 740 b.
Jus quatuor liberorum : III 1197 a, 1214 b.
Jus Quiritium : II 1507 a, 1513 a; III 1197 a.
Jus quod usus comprobavit : V 611 b.
Jus referendi : IV 1188 b.
Jus revocandi domum : I 56 b; IV 859 a.
Jus sacrum : V 978 a.
Jus sententiae dicendae : IV 947 a, 1185 b, 1186 b, 1187 b.
Jus sepulcri : IV 843 b.
Jus servitutis : V 385 b.
Jus signandi : IV 947 a.
Jus solidum capiendi : III 1198 b.
Jus stillicidii vel fluminis recipiendi : IV 1283 b.
Jus stolae : III 1195 a.
Jus suffragii : III 979 b, 1112 b.
Jus testimonii dicendi : III 1125 b.
Jus tigni immittendi : IV 1283 b; V 337 a.
Jus tollendi : IV 854 a.
Jus trium liberorum : III 1195 b, 1197 a, b, 1214 b; IV 22 b.
Jus utendi : V 611 b, 612 a.
Jus vectigalis : I 1001 b.
Jus virgarum : V 925 b.
Jus vitae necisque : III 489 a; IV 322 b.
Jusjurandum Aritiensium : III 1120 b.
Jusjurandum calumniae : V 620 b.
Jusjurandum liberti : III 1192 b; IV 137 a.
Jussio : III 1120 b.
Jussio Augusta : V 936 b.
Jussio sacra : IV 845 b.
Jussus : I 55 b; III 1193 a.
Justitium : II 997 b; III 1094 b.
Justum est : I 19 b.
Juturna : IV 127 b; V 965 b.
Juturnalia : II 1047 a; III 781 a.
Juthungorum (Alae) : I 175 a.
Juvenalis : III 782 a.
Juvenca : IV 974 b.
Juvenes luxuriosi : IV 412 a.
Juvenes severi : IV 412 a.
Juventas : II 180 b; III 1221 a; IV 1430 b.

K

Kalamaia : I 1034 b; IV 510 b.
Kalendae : I 833 b.
Kandys : V 537 a.
Kapitularium : III 1111 b.
Karneia : III 1363 a, 1364 a, b.
Karnyx : V 423 a.
Karpophoros : V 260 b.
Kassitéros : V 584 b.
Kataskopia : V 730 b.
Kerchnoi : V 544 a.
Kermès : V 340 a.
Kernoi : V 544 a.
Kisseus : V 288 b.
Klitias : V 541 a.
Kôlias : V 730 a.
Kolônos agoraios : V 729 b.
Kolpos : V 536 a, 764 b.
Komyria : V 417 b.
Korê : V 260 b.
Kôthôn : III 1001 b; V 544 a.

Kyanos : V 584 b.
Kylikeion : V 411 b.
Kylix : V 289 a.
Kynègos : V 681 b.
Kyrios : V 864 a.

L

Labarum : II 386 b; IV 1316 a; V 777 a, 844 b.
Labellum : IV 978 b, 1220 b.
Labicum : I 1304 a.
Labilis : I 967 b.
Labra : III 882 a, 904 b.
Labraundos : V 260 b.
Labrum : I 656 a; III 881 a, 882 a, 1317 a; V 215 a.
Labrum ligneum : III 1467 b.
Labrus : I 1164 b; IV 1170 b.
Labrusca : I 1505 b.
Laburnum : III 1633 a.
Laccha : I 1326 a.
Lacerna : II 1103 b; III 901 a, b, 902 a; IV 776 a; V 348 b.
Lacernae : III 902 a.
Lacerta : I 695 b.
Lacertus : I 1164 b.
Lacinia : V 351 a, 352 a.
Lacones : IV 332 a.
Laconicum : I 650 a; II 1687 b, 1690 b; IV 1120 a; V 215 a, 218 a, 277 a, 628 a.
Lactans : II 181 b.
Lactarius : III 885 a.
Lactea via : I 493 b.
Lacteus orbis : I 493 b.
Lactuca : I 1145 b, 1281 a.
Lacturnus : II 181 b.
Lacuna : III 902 b.
Lacunae : III 902 b.
Lacunar : I 1280 a; II 1351 b; III 902 b, 903 b, 904 b.
Lacunar bracteatum : III 903 b.
Lacunaria : III 902 a, b, 903 a, b, 904 a, 1627 a.
Lacunarius : III 902 b.
Lacus : I 339 a, 937 b, 1208 a, 1616 b; II 1351 b; III 268 a, 902 b, 904 a, b, 905 a, 1295 b; IV 1010 a; V 361 b, 362 a, 958 b.
Lacus Aretis : III 904 b.
Lacus Benacensis : IV 217 b.
Lacus compluvius : III 904 a.
Lacus Curtius : II 117 b, 1288 a; III 904 a.
Lacus Ganymedis : III 904 b.
Lacus Juturnae : III 904 a.
Lacus ornatissimi : III 905 a.
Lacus Orphei : III 904 b.
Lacus Pastoris : III 904 b.
Lacus Promethei : III 904 b.
Lacus Sabatinus : III 1962 a.
Lacus Servilius : III 904 a, b.
Lacus tectus : III 904 b.
Lacusculi : III 268 a.
Lacusculus : III 1295 b, IV 168 a.
Ladanum : V 595 a.
Laebasius : I 603 b.
Laena : II 1167 b; III 225 b; IV 285 b, 413 b; V 382 a, 769 a, b.
Laetari : V 957 b.
Laeti : I 672 b; II 1210 b; III 906 b.
Laetitia : III 906 b, 907 a.
Laetus : III 906 b.
Laganum : III 907 a.
Lagea : V 919 b.
Lagena : III 907 b, 908 a.
Lagenae : III 908 a.
Lagobolon : III 1390 a; V 692 a.
Lagobolos : V 681 a.
Lagoena : III 907 b.
Lagona : III 907 b.
Lagopus : I 1161 b.
Lagunaria : III 908 a.
Laguncula : III 907 b.
Lagynoi : III 907 b, 908 a; V 655 a.
Lagynos : III 907 b, 908 a; V 661 a.
Lakonikai : III 908 a.
Lala-Larunda : I 858 b.
Lamina : III 1629 b.
Laminae : IV 798 a.
Laminae argenteae : I 255 a.
Laminae aureae : I 255 a.
Laminae ligni : V 336 b.
Laminas admovere : V 363 a.
Lamna : III 1629 b.
Lampadarii : III 909 a.
Lampades : III 909 a, 914 a.
Lampas : III 909 b, 912 b, 914 a, 1320 b.
Lana succida : III 920 b, 999 a.
Lanae Galcanae circumpadanae : III 918 a.
Lanam polientes : III 920 b.
Lanariae : V 666 b.
Lanarii : III 918 a, 959 a, 920 b.
Lanarii carminatores : III 920.
Lanarii pectinarii : III 920.
Lanarius : III 919 a, 920 b, 1738 b; V 771 b.
Lanarius coactiliarius : III 918 a.
Lanarius coactor : III 920 b.
Lanarius negotians : III 920 b.
Lanarius negotiator : III 920 b.
Lancea : III 39 b; IV 482 b; V 684 b.
Lancem et litium (per) : III 925 b.
Lances : III 925 b.
Lances filicatae : I 808 a.
Lances pampinatae : I 808 a.
Lances quadratae : III 925 b.
Lanciarii : II 224 a; III 921 a, b; IV 74 b.
Lanciarii Augustenses : III 921 a.
Lanciarii Comaginenses : III 920 b.
Lanciarii Honoriani Gallicani : III 921 a.
Lanciarii Juniores : III 921 a.
Lanciarii Lauriacenses : III 921 a.
Lanciarii Sabarienses : III 921 a.
Lanciarii Seniores : III 921 a.
Lanciarii Stobenses : III 921 a.
Lanciarius : III 39 b.
Lanificae : IV 1277 a.
Lanificium : III 918 b, 920 b.
Lanifricarii : III 920 b.
Lanii : III 1266 b.
Lanilutores : III 920 b.
Lanipenda : III 918 a; IV 1277 a.
Lanipendus : IV 1277 a.
Lanterna : III 924 b, 956 a.
Lanugo : I 669 b.
Lanx cava : III 925 b.
Lanx rotunda : III 925 b.
Laodicea combusta : V 815 b.
Laphrios : III 925 b.
Lapicida : III 926 b.
Lapicidae : III 926 b.
Lapicidina : III 1860 b.
Lapicidinae Anicianae : III 932 a.
Lapicidinae Aurelianae : III 1604 a.
Lapicidinae Carystiae : III 1602 a.
Lapicidinarii : III 926 b, 1866 a.
Lapidarii : III 926 b.
Lapidarius : III 926 b, 2104 a; IV 1536 a.
Lapides : I 644 a.
Lapides fulminis : I 646 a.
Lapides inscripti : V 125 a.
Lapides lansiae : IV 674 b.
Lapides missiles : II 1608 b.
Lapides quadrati : III 926 b, 932 b.
Lapides silices : III 934 a.
Lapilli : III 2093 b.
Lapilli teretes : III 1357 b.
Lapillus : IV 770 a.
Lapis : I 344 a; III 931 a.
Lapis aerarius : IV 336 a.
Lapis aerosus : III 936 a.
Lapis Aethiopius : III 933 a.
Lapis Albanus : I 140 b; III 932 a.
Lapis Arabicus : IV [illegible] a.
Lapis Arabus : III [illegible] a.
Lapis Assius : III 935 a.
Lapis Claudianus : III 933 a.
Lapis coralliticus : III 933 a.
Lapis Heraclius : I 1548 a.
Lapis igniarius : III 371 b.
Lapis Lacedaemonius : III 933 a, b.
Lapis Lydius : I 1548 a.
Lapis Lygdinus : III 1603 a.
Lapis magnes : III 936 b.
Lapis manalis : I 346 a; II 1238 a; III 512 b, 710 b, 2022 a; IV 570 b.
Lapis moralis : III 932 b
Lapis peperinus : III 932 a.
Lapis Phrygius : I 1326 b.
Lapis purpureus : III 934 a.
Lapis quadratus : V 882 a.
Lapis Samius : IV 768 a.
Lapis sarcophagus : III 935 a.
Lapis Siphnius : III 937 a.
Lapis specularis : III 934 a, 1005 b.
Lapis spongiosior : III 937 a.
Lapis Thebaicus : III 934 b, 935 a.
Lapis Thracius : III 937 b.
Lapis Tiburtinus : III 931 b.
Laquearius : II 1589 a; III 904 a.
Laqueus : IV 368 a; V 402 b, 706 a.
Lar : III 937 a, 938 b.
Lar agrestis : III 939 b; IV 1343 b.
Lar compitalis : III 943 b.
Lar familiaris : I 1430 a; II 1505 b; III 939 a, 940 a, 943 b, 948 a, b.
Lara : II 1040 b; III 1000 a.
Larae : I 1607 a.
Laralia : II 174 b.
Lararia : IV 873 b.
Lararium : III 947 a, 950 a; IV 1307 a; V 94 a.
Larbason : III 1851 b.
Lardum : I 1159 b.
Larentalia : III 939 a, 945 b; V 79 a.
Larentia : III 939 a.
Larentinalia : III 939 a, 945 b.
Lares : III 938 b, 939 a, 940 b, 941 a, [illegible] a, [illegible] b.
Lares agrestes : III 939 b.
Lares Augustales : V 863 b.
Lares Augusti : I 324 a, 560 a; III 946 a, 981 a; IV 819 a, b.
Lares casanici : III 939 b.
Lares compitales : II 349 b; III 939 b, 944 a, 946 a, 949 a, b; V 828 a, 863 b.
Lares familiares : III 949 b.
Lares grundules : II 1393 a; III 944 a.
Lares Hostilii : III 944 b.
Lares ludentes : III 947 b.
Lares marini : III 944 b.
Lares militares : III 943 b, 944 a, b, 945 a, 1066 a.
Lares permarini : III 943 b, 944 b.
Lares praestites : III 945 a, b, 946 a, 947 b, 949 b.
Lares publici : III [illegible] a.
Lares rurales : III [illegible] b.
Lares semitales : III [illegible] b.
Lares viales : III 940 b, 943 b, 944 b.
Lares viatorii : III 943 b.
Largitio : I 274 a; II 386 b; III 949 b.
Largitio aedilitia : I 343 b.
Largitio frumentaria : I 116 [illegible], 1442 b; III 949 b.
Largitionales : I 68 a.
Largitionales caritatum : I [illegible]
Largitionales civitatum : V [illegible]
Largitionales tituli : I 118 b.
Largitionalis : IV 156 a.
Largitiones et res privata : III 2041 b.
Largitiones privatae : I 120 a, 138 a; II 1145 a; III 949 b.
Largitiones sacrae : 117 b, 120 a; III 949 b; IV 891 a; V [illegible] b, 436 a, 437 b, 439 a.
Laridum : I 1159 b.
Larix : III 1246 b, 1627 b.
Larum aedes : III 940 a.
Larunda : II 1040 b; III 939 [illegible]
Larva : III 951 a, 953 a, 15[illegible] a.
Larvae : III 940 b, 941 a, [illegible] b, 951 a, 952 b, 953 a.
Larvati : III 950 b.
Larvatus : III 950 b.
Lasa : III 953 b.
Lasa Racunita : III 953 b.
Lasa Sitmica : III 953 b.
Lasa Thimrae : III 953 b.
Lasa Vecuvia : III 953 b.
Lasae : I [illegible] a.
Lasani : III [illegible] a.
Lasanum : III [illegible] a, [illegible]
Lasanus : III [illegible] b.
Lasas : V [illegible] a.
Laser : IV 1337 b.
Laser Aretinum : IV 1338 b.
Laserpicifera : IV 1337 b.
Laserpitium : IV 1337 b.
Laserpitium gummiferum et siler : IV 1339 b.
Lases : III 938 a, 953 b.
Lata fuga : II 944 b.
Latera : I 30 a.
Lateranus : II 182 a.
Laterculi : IV 511 a.
Laterculi crudi : II 1119 b.
Laterculum : I 118 b.
Laterculum minus : IV 800 b.
Laterculus legionum : III 1073 b, 1082 a, b.
Lateres : III 954 a, 955 a, b, 956 a, 1865 a.
Lateres cocti : II 1119 b.
Lateres coctiles : II 1119 b.
Lateres crudi : II 1119 b.
Laterna : III 924 b, 956 a.
Lathyrus : I 1145 a.
Latiar : II 997 b, 1068 a; III 975 a.
Laticlaves : III 1053 b.
Laticlavii : I 1243 a.
Latifolia : III 1632 b.
Latifundia : I 162 b, 165 a, 1316 a; III [illegible]; IV [illegible]; V [illegible] b.
Latina coloniara : III 12[illegible] a.
Latina Juniana : III 1209 a.
Latini coloniarii : III 977 b, [illegible] b, 979 a, b.
Latini Juniani : III 979 b.
Latini prisci : III 975 a, b.
Latinus : III 976 a.
Latinus Junianus : III 1208 a.
Latitans : V 901 a.
Latitatio fraudulosa : I [illegible]
Latitudo : I [illegible] b.
Latium adjectum : III [illegible] b.
Latium antiquum : III [illegible] a, 974 b.
Latium commune : III 976 a.
Latium majus : III 979 b.
Latium minus : III 979 b.
Latium novum : III 974 b.
Lator Legis : I 543 b.
Latrator : I 292 b.

Latrina : I 651 b; II 354 a; III 987 a, b.
Latrinae : V 194 a.
Latro : III 991 b, 993 b.
Latrocinium : III 991 b, 992 a.
Latrones : I 918 a; III 991 b, 992 a, 993 b; IV 9 b.
Latrones famosi : III 233 a, 992 a.
Latrunculi : III 303 b, 991 b, 993 b.
Latrunculus : III 991 b.
Latum : V 684 b.
Latus clavus : IV 97 b.
Laudatio : I 18 a; III 413 b, 995 b, 996 a, b, 997 b.
Laudatio funebris : II 1399 b; III 996 b, 998 a.
Laudatio judicialis : III 995 b.
Laudationes : III 998 a.
Laudatores : III 652 a, 995 b, 996 a.
Laudes : I 18 a.
Laureolae : I 1534 a.
Lauretum : III 281 a, 291 a.
Laurus : III 291 a, 1246 b, 1629 b; IV 779 a.
Laurus cassia : III 292 a.
Lautia : III 301 b, 998 b.
Lautolae : II 1238 b.
Lautumiae : I 918 a; II 1294 b, 1295 a.
Lautumias (in) : I 180 a; III 1214 a.
Lautus : III 998 b.
Lavacrum : I 919 b.
Lavare : III 920 b.
Lavatio calda : I 665 b; II 1687 b.
Lavatio frigida : II 1689 b.
Lavatores : II 1349 b; V 770 b.
Lavatrina : I 651 b; III 987 a, b; V 520 a.
Laverna : III 1000 a.
Lavernalis : III 1000 a.
Laverniones : III 1000 a.
Lébès : III 1001 b, 1002 a; V 283 b, 481 b.
Lébès gamikos : III 1001 b.
Lectarii : III 1023 b.
Lecti : I 67 b.
Lecti accubitorii : IV 449 b.
Lecti aerati : III 1021 b.
Lecti eborati : III 1021 b.
Lecti inargentati : III 1021 b.
Lecti inaurati : III 1021 b.
Lecti testudinacei : III 1021 b.
Lectica : III 1004 a, 1005 b.
Lectica aperta : V 675 b.
Lectica consularis : I 1476 b.
Lectica operta : III 1004 b.
Lecticarii : I 367 b; III 1004 b, 1219 b; IV 814 a.
Lecticarius : III 1004 b.
Lecticula lucubratoria : III 1022 b.
Lectio : II 484 a; IV 1187 b.
Lectio senatus : I 68 a, 995 b, 996 b, 997 b, 1000 b.
Lectisternia : III 1006 b, 1007 a, 1012 a; IV 996 a.
Lectisterniator : III 1010 b.
Lectisternium : II 261 a; III 1008 a, 1010 b, 1328 a; IV 1381 b, 1567 a, b; V 751 a, 1001 b.
Lector : III 1012 b.
Lectulis (in) : I 21 a.
Lectulus : III 1022 b.
Lectus : I 1278 b, 1282 b; III 1022 b; IV 1391 b.
Lectus adversus : I 530 a.
Lectus cubicularis : III 1021 a, 1023 a.
Lectus genialis : II 351 a; III 1007 b, 1656 b.
Lectus lucubratorius : III 1022 b.
Lectus triclinarius : III 1021 b.
Lecythinus : III 1023 b.
Legatarius partiarius : II 1414 a.
Legati : I 326 b, 1007 a; III 635 b, 1053 a, 1119 b, 1314 b.
Legati ad census accipiendos : V 432 b.
Legati Augusti juridici : III 638 b.
Legati Caesaris : I 416 b.
Legati censuum accipiendorum : V 432 b.
Legati exercitus superioris et inferioris : IV 724 b.
Legati proconsulis pro praetore : IV 685 b.
Legati pro praetore : IV 685 b.
Legati quinquefescales : IV 719 b.
Legatio : III 1030 b, 1038 a.
Legatio ad census accipiendos : V 433 a.
Legatio censualibus professionibus : V 433 a.
Legatio gratuita : III 1037 b.
Legatio libera : III 1033 b; IV 1189 a.
Legationes liberae : III 1038 a, 1147 a.
Legativum : III 1037 b.
Legato (pro) : V 606 b.
Legatum : III 1038 b.
Legatum debiti : III 1043 b.
Legatum electionis : III 1044 b.
Legatum generis : III 1044 a.
Legatum liberationis : III 1043 a.
Legatum mulieris : III 1643 a.
Legatum nominis : III 1044 a.
Legatum optionis : III 1044 b.
Legatum partitionis : III 1044 b.
Legatum peculii : III 1044 b.
Legatus ad corrigendum statum civitatium liberarum : III 1047 a.
Legatus ad rationes putandas civitatium : III 1047 a.
Legatus Augusti : III 1046 b.
Legatus Augusti pro praetore : IV 821 a.
Legatus Augusti pro praetore censitor : I 989 b.
Legatus Augustorum : III 1046 b.
Legatus juridicus : III 1047 a.
Legatus legionis : II 722 b; III 1046 b, 1049 b, 1052 b.
Legatus perpetuus : III 1036 b.
Legatus pro praetore : III 1046 b.
Legatus pro quaestore : III 1046 b.
Legatus reipublicae : III 1545 b.
Lege praediatoria (ex) : V 607 a.
Legem dicere : III 1108 a.
Legem municipalem (ad) : V 622 a.
Legere : I 328 a.
Legere senatum : I 68 a.
Leges agrariae : I 156 b, 157 a, 160 a, 165 b.
Leges agrariae frumentariae : I 1383 b.
Leges agrorum : III 1108 a.
Leges annariae : I 270 b.
Leges censoriae : I 997 b, 1001 b, 1002 a; III 1114 b, 1115 a. b, 1116 a.
Leges collegiorum : III 1110 a, 1111 a.
Leges coloniarum : I 1318 a.
Leges colonicae : III 1118 a.
Leges condictionibus agrorum dictae : III 1108 a.
Leges contractus : III 1113 b, 1115 a.
Leges Corneliae : I 1391 b; III 1137 a, b.
Leges curiatae : III 1172 b.
Leges datae : III 1119 b, 1120 a, b, 1400 a.
Leges de imperio : III 1169 a.
Leges decimariae : I 722 b; III 1198 b; V 865 b.
Leges dedicationis : III 1108 a.
Leges duodecim tabularum : I 1391 a; III 1171 b, 1172 a, b.
Leges Furiae de praefectis : III 1144 b.
Leges gladiatoriae : II 1597 a.
Leges imperfectae : III 1223 b.
Leges in jure cessionis : III 1108 a.
Leges Juliae : I 1400 a, b; III 1095 a; IV 227 a.
Leges Juliae agrariae : I 1316 a.
Leges Juliae de vi : III 1148 a.
Leges Juliae judiciariae : I 66 b; III 1149 b, 1196 a; V 900 b.
Leges Liciniae : I 1382 a.
Leges Licinianae : II 36 b.
Leges Liviae : I 1310 a.
Leges locationis : III 1114 b, 1115 b, 1116 a, 1117 b, 1118 a, b; IV 846 b.
Leges locationis fundi : III 1118 a.
Leges locationis operi faciundo : III 1115 a. 1117 b.
Leges locationis operis faciendi : III 1114 b.
Leges mancipii : III 1108 a, 1109 b.
Leges Maniliae venalium vendendorum : I 97 a.
Leges Manilianae venalium vendendorum : III 1117 a.
Leges militares : III 1121 a.
Leges municipii : III 1121 a.
Leges novae : III 737 b.
Leges perfectae : III 1124 a.
Leges Porciae : I 329 a, 1458 b; IV 732 a.
Leges privatae : III 1110 a.
Leges provinciae : III 1119 b.
Leges Publiliae Philonis : I 1391 a.
Leges regiae : I 1377 a; III 1172 b, 1173 a, 1197 a; IV 826 a. 827 a.
Leges rogatae : I 1400 a; III 1110 a.
Leges Romanae : III 1172 b.
Leges sacrae : I 95 a, 158 a, 1380 a.
Leges sacratae : I 1380 a; III 1125 a, 1146 a, 1173 b, 1558 b.
Leges Sempronianae agrariae : I 1310 a.
Leges sumptuariae : III 1174 a.
Leges tabellariae : III 1134 a, 1174 a.
Leges traditionis : III 1108 a, 1109 b.
Leges Valeriae : I 1374 b, 1387 b, 1391 a.
Leges Valeriae Horatiae : I 1382 b, 1387 b, 1391 a.
Leges venalium vendendorum : III 1117 a.
Leges venditionis : I 543 a; III 1113 b, 1115 a, 1116 b, 1117 a, 1118 a.
Leges viariae : V 787 b.
Leges Vibiae : I 1391 b.
Leges vini in dolio : III 1117 a.
Leges vini pendentis : III 1117 a.
Legibus interrogatio : I 21 b.
Legibus uti (suis) : IV 1369 b.
Legio : III 1047 a.
Legio adjutrix : V 774 a.
Legio comitatensis : III 921 a, 1085 b; 1091 a, b.
Legio palatina : III 1092 a.
Legio pseudo-comitatensis : III 921 a, 1091 a, b.
Legiones comitatenses : III 1050 a, 1079 b, 1092 b.
Legiones palatinae : III 1050 a.
Legiones pseudo-comitatenses : III 1050 a, 1091 a, 1093 a.
Legiones tironum : I 1288 b.
Legiones tumultuariae : II 215 b.
Legiones urbanae : II 913 b; III 1047 b, 1072 b.
Legiones vernaculae : II 217 a, 915 a; III 1057 a.
Legirupa : III 1165 b.
Legitimi : I 83 b; II 924 b.
Leguleius : IV 355 b.
Leguli : III 1291 b.
Legulus : IV 164 b.
Legumina : I 1142 b, 1144 a.
Lékané : III 1099 a.
Lembi : I 968 a; III 1099 b.
Lembulus : III 1099 b.
Lembunculus : III 1099 a.
Lembus : I 975 a; III 1099 a, b.
Lemnisci : III 1252 a.
Lemniscus : II 376 a; III 2012 b.
Lemures : III 940 b, 941 a, 950 b, 952 b, 1100 a, 1101 a.
Lemuralia : III 1101 a, 1417 b.
Lemuria : II 988 a, 1046 a; III 1100 a, b, 1417 a.
Lena : I 1446 a; III 484 b, 1825 b, 1829 b, 1836 a; IV 1333 b.
Lenae : III 1101 b, 1832 b, 1834 a.
Lénaia : V 776 b.
Leno : I 1446 a; III 484 b, 1101 b, 1825 b, 1826 a, 1836 a; IV 1052 b.
Lenocinium : I 86 b, 722 a; III 485 a, 1101 a. b, 1839 a.
Lenones : I 118 a; III 1101 b, 1120 b.
Lenius coercendum : I 7 a.
Lens : I 1144 b.
Lentigines : IV 320 a.
Lenuncularii : III 1101 b.
Lenunculi : III 1099 a.
Leo : III 1102 a, 1948 b; V 1046 a.
Leonem ad) : IV 1569 b.
Leontica : III 1102 a, 1948 b.
Lépasté : III 1102 a.
Lepesta : III 1102 a.
Lepor : I 693 b.
Leporarium : I 696 b; III 1102 a, b; IV 958 a.
Leptopsephos : III 934 a.
Lepus : I 694 a, 1160 a; V 713 b.
Lessum : II 1391 a.
Leucophorum : I 1326 b.
Leugae : V 790 b.
Levana : II 179 b, 480 a.
Levatura : I 967 b.
Levidensia : V 169 a.
Levigare : V 334 a.
Levigatio : III 2104 b.
Levir : I 128 b.
Lex : III 963 b; IV 845 b.
Lex ab ipsis constituta : III 1110 b.
Lex Acilia Calpurnia : I 224 a.
Lex Acilia de coloniis deducendis : III 1126 b.
Lex Acilia de intercalando : II 1002 b.
Lex Acilia de intercalatione : III 1126 b.
Lex Acilia Minutia : III 1127 a.
Lex Acilia repetundarum : III 650 b, 651 a, 973 a, 1127 a; IV 837 b. 839 a; V 6 a.
Lex Acilia Rubria : III 1127 a.
Lex Aebutia de legis actionibus : I 54 b, 66 b, 1408 b; III 1127 a; IV 227 a.
Lex Aebutia de magistratibus III 1126 a, 1271 a, 1272 a.
Lex Aelia : I 582 b, 1381 a, 1384 b, 1394 a; III 1127 b.

Lex Aelia Sentia : I 474 b, 580 b, 1401 a, 1447 a, 1451 b; II 46 b; III 1124 a, 1127 a, 1207 a, b, 1208 a, b, 1209 a, b, 1212 a, 1213 b, 1566 a.
Lex Aemilia : I 991 a, 992 b, 1318 a; III 1128 a.
Lex Aemilia de potestate censoria : I 991 a, b, 992 a; III 1128 a; IV 202 b.
Lex Aemilia de sumptibus : III 1128 a; IV 1563 b.
Lex Aemilia frumentaria : III 1128 a.
Lex Aemilia Baebia : I 223 b.
Lex agraria : I 158 a, 159 a, 165 b, 1310 a, 1401 b; III 1124 b, 1168 a.
Lex agris limitandis metiundis : III 1115 a.
Lex alearia : III 1108 a.
Lex alienationis : III 1108 a.
Lex alimentaria : III 1110 a.
Lex Alliena : III 1124 b
Lex Ampia : III 1128 b.
Lex annalis : III 1124 b.
Lex annua : III 1110 a, 1120 a.
Lex Antia : III 1128 b; IV 1563 b.
Lex Antistia : III 1128 b.
Lex Antonia : III 1128 b, 1129 a, b.
Lex Antonia agraria : I 165 a; III 1128 b.
Lex Antonia de actis Caesaris : I 1391 b; III 1129 a.
Lex Antonia de coloniis : I 1391 b; III 1129 b.
Lex Antonia de dictatura : I 1391 b; III 1129 b.
Lex Antonia de permutatione provinciarum : III 1129 b.
Lex Antonia de pontifice maximo : III 1129 b.
Lex Antonia de provocatione : III 1129 b.
Lex Antonia de Termessibus : I 1647 a, b; III 1128 b; IV 507 a.
Lex Antonia judiciaria : III 1129 a.
Lex Appuleia : I 1400 a; III 1129 b.
Lex Appuleia agraria : I 164 a, 1309 b, 1311 a, 1383 a; III 1129 b.
Lex Appuleia de majestate : III 1129 b, 1556 b.
Lex Appuleia frumentaria : III 1130 a.
Lex Aquilia : I 332 b, 1382 a; III 1130 a, 2018 a; IV 815 a.
Lex arae : I 352 a.
Lex arae Dianae in Aventino : II 155 b.
Lex Asinia Antistia : III 1130 b.
Lex Aternia Tarpeia : I 96 b, 1391 a, 1458 b; III 646 b, 1130 b.
Lex Atestina : III 1168 a.
Lex Atia : I 552 b; III 1130 b.
Lex Atilia : III 1130 b, 1214 b; V 422 b.
Lex Atilia Marcia : III 1130 b.
Lex Atinia : I 1382 a; III 1130 b, 1131 a.
Lex Aufeia : III 1131 a.
Lex Aufidia : III 1131 a.
Lex Augusti : III 1124 b.
Lex Augustiana : III 1124 b.
Lex Aurelia de ambitu : I 224 a, 271 a; III 1131 b.
Lex Aurelia de judiciis : III 1131 a.
Lex Aurelia judiciaria : III 1131 b.
Lex Aurelia tribunicia : III 1131 a; V 6 a.
Lex Autoria : I 1316 a.
Lex Baebia : III 1131 b; IV 718 a.
Lex Baebia agraria : I 1310 a.
Lex Bantina : III 1131 b.
Lex bonorum vendendorum : I 734 a; III 1114 a.
Lex Boria : I 163 a.
Lex caducaria : III 1124 b; V 902 b.
Lex Caecilia : I 1384 a; III 1132 a, b.
Lex Caecilia Didia : I 1384 a, 1388 b, 1393 a, 1394 b; III 1124 a, b, 1132 b.
Lex Caelia : III 527 b, 1132 b; V 6 a.
Lex Caelia tabellaria : I 1385 a, 1395 b; III 649 b, 1132 b.
Lex Caesariana : III 1124 b.
Lex Calidia : III 1133 a.
Lex Calpurnia de ambitu : III 1137 b, 2017 a.
Lex Calpurnia de legis actione : I 123 a; III 1124 b, 1133 a; IV 386 b, 387 a.
Lex Calpurnia repetundarum : II 319 a; III 1133 a; IV 837 b; V 419 a.
Lex Caninia : III 1133 b.
Lex Canuleia : I 1307 a, 1445 b, 1456 b; III 1133 b; IV 508 b.
Lex Carvilia : III 1134 a.
Lex Cassia : I 995 b; III 1134 b.
Lex Cassia agraria : I 160 b; III 1134 a.
Lex Cassia de judicio populi : III 1134 b, 1532 a; V 5 b.
Lex Cassia tabellaria : I 1385 a, b, 1395 b, 1398 b; III 1134 a.
Lex Cassia Terentia : I 275 b; III 1124 b.
Lex censoria : I 1001 b, 1002 a; III 1114 b, 1115 b, 1116 a, b; IV 202 b.
Lex censoria portus Siciliae : III 1116 a.
Lex censui censendo : I 993 b; III 1120 a.
Lex centuriata : II 452 a.
Lex Cicercia : III 1134 b; IV 623 a.
Lex Cincia : I 89 a, 1382 a; III 562 a, 1134 b, 1201 b, 1204 b; IV 357 a; V 419 a.
Lex civitatis : III 1119 a.
Lex Claudia : III 1135 a, 1772 a; IV 816 b; V 419 a.
Lex Claudia de aere alieno : I 1491 b; III 1135 a.
Lex Claudia de flaminica diali : I 1401 a.
Lex Claudia de tutela mulierum : I 1401 b; III 1135 b; V 557 b.
Lex Clodia : III 1135 b; V 854 a.
Lex Clodia de auspiciis : I 582 b, 1394 a; III 1136 a.
Lex Clodia de censoria potestate : III 1136 a; IV 1188 a.
Lex Clodia de collegiis : III 1136 a; IV 1373 a.
Lex Clodia de injuriis publicis : III 1136 b.
Lex Clodia de jurisdictione : III 1126 b, 1136 b.
Lex Clodia de permutatione provinciarum : III 1136 b.
Lex Clodia de provinciis consularibus : III 1136 b.
Lex Clodia frumentaria : II 1347 a; III 1136 a.
Lex Cocceia : III 1136 b.
Lex collegii : III 1110 a, 1111 b, 1112 a, 1113 a.
Lex collegii fontanarum : IV 203 b.
Lex coloniae : I 1304 a, 1306 b, 1307 a, 1308 a, 1311 a, 1312 a, 1315 b, 1317 a.
Lex coloniae Juliae Genetivae : I 1401 b; III 1036 a, 1242 a; IV 357 a.
Lex colonica : I 1305 a.
Lex commissoria : I 543 b; III 1117 b, 1118 b; IV 474 a.
Lex concilii Narbonensis : IV 946 b.
Lex consecrationis : I 352 a.
Lex consularis : III 1113 b, 1122 a, b, 1174 a.
Lex contractus : III 1113 b, 1114 a, b, 1115 a, b, 1116 a, 1118 b.
Lex coriaria : I 1508 b.
Lex Cornelia agraria : I 60 b, 164 b; III 1138 a.
Lex Cornelia Baebia : I 223 b; III 1137 a.
Lex Cornelia Caecilia : III 1142 b.
Lex Cornelia de adpromissoribus : III 1138 a.
Lex Cornelia de aleatoribus : III 1138 a.
Lex Cornelia de ambitu : I 223 b; III 1141 b.
Lex Cornelia de civitate : III 974 a, 1138 b.
Lex Cornelia de coloniis : I 1314 a.
Lex Cornelia de conubio : I 1306 a, 1307 a.
Lex Cornelia de falsis : I 1104 a; II 967 b, 968 a, b; III 1124 b, 1137 a, b, 1138 b, 1980 a; IV 985 a; V 146 b, 929 b.
Lex Cornelia de injuriis : III 1139 a.
Lex Cornelia de jurisdictione : III 1142 a.
Lex Cornelia de ludis Victoriae : III 1139 a.
Lex Cornelia de magistratibus : I 270 b, 271 a, 1380 b; III 1139 b, 1533 a.
Lex Cornelia de novis tabulis : III 527 b, 1142 a.
Lex Cornelia de peculatu : III 1139 b.
Lex Cornelia de pontificum collegiis : III 1139 b.
Lex Cornelia de praetoribus : III 1137 b.
Lex Cornelia de proscriptione : III 1138 b; IV 691 b.
Lex Cornelia de provinciis ordinandis : I 1381 b; III 1140 a; IV 718 a.
Lex Cornelia de quaestoribus, de scribis : I 328 a; III 1141 b.
Lex Cornelia de reditu Cn. Pompeii : III 1141 b.
Lex Cornelia de sacerdotiis : I 552 b.
Lex Cornelia de sicariis et veneficiis : III 448 a, 650 b, 654 a, 992 a, 1140 a, 1677 a; IV 338 a, 715 a, 984 b, 1301 a.
Lex Cornelia de testamentis : III 1142 a.
Lex Cornelia de thermensibus : I 1383 a, 1647 a.
Lex Cornelia de tribunicia potestate : I 1383 a.
Lex Cornelia frumentaria : I 1347 a; III 1139 a.
Lex Cornelia Fulvia : I 224 a.
Lex Cornelia Gellia : I 1400 a.
Lex Cornelia judiciaria : III 652 a, 1139 a, 1208 a, 1557 a, 1560 a.
Lex Cornelia majestatis minutae : III 1139 a.
Lex Cornelia nummaria : III 1124 b.
Lex Cornelia Pompeia de tribunicia potestate : I 1383 b; III 1137 b.
Lex Cornelia Pompeia unciaria : III 1137 b.
Lex Cornelia repetundarum : III 1140 a.
Lex Cornelia sumptuaria : II 1409 a; III 1137 b, 1141 a; IV 1563 b.
Lex Cornelia testamentaria : II 967 b, 968 a, b; III 1124 b; V 139 b.
Lex corporis Heliopolitanorum : III 1112 b.
Lex Crepereia : III 1142 b.
Lex curiata : II 452 a; III 418 b, 1119 a.
Lex curiata de imperio : I 547 b, 1377 a, 1379 a, 1381 a, 1391 a, b; III 1172 b, 1241 b.
Lex custodiae : III 1118 b.
Lex data : III 963 b, 1110 b, 1119 a, 1120 a, b.
Lex de actis Caesaris recognoscendis : III 1168 a.
Lex de Aebutii praemio : III 1168 a.
Lex de Aegypti provincia Caesari danda : III 1168 a.
Lex de agro Campano : III 1168 a.
Lex de agro Coriolano : III 1168 a.
Lex de ambitu : III 1168 a.
Lex de aquaeductibus : III 1168 a.
Lex de auctoratis : III 1168 a.
Lex de auxilio Mamertinis praebendo : III 1168 b.
Lex de bello cum Aristonico gerendo : III 1168 b.
Lex de bello in Africa gerendo : III 1168 b.
Lex de bello indicendo : III 1168 b.
Lex de Capitolio aedificando : III 1168 b.
Lex de censoribus : III 1168 b.
Lex de censoribus creandis : III 1168 b.
Lex de civibus Veios deducendis : III 1168 b.
Lex de civitate Anagninis danda : III 1168 b.
Lex de civitate equitibus Campanis danda : III 1168 b.
Lex de civitate Latinis danda : III 1168 b.
Lex de civitate Mutini danda : III 1168 b.
Lex de civitate Sosidi et Merico danda : III 1168 b.
Lex de civitate Privernatibus danda : III 1168 b.
Lex de civitate Voleterranis : I 1391 b.
Lex de clavo pangendo : III 1168 b.
Lex de colonia Fregellas deducenda : III 1169 a.
Lex de consulibus plebeiis creandis : III 1169 a.
Lex de decemviris consulari imperio creandis : III 1169 a.
Lex de dictatore creando : I 1391 b; III 1169 a.
Lex de dilectu militum : III 1169 a.
Lex de donis regis Ptolemaei : III 1169 a.
Lex de Fecenniae Hispalae praemio : III 1169 a.

Lex de fenore semiunciario : III 1169 b.
Lex de feriis vovendis : III 1169 b.
Lex de honoribus Q. Minucii : III 1169 b.
Lex de imperio : I 117 a, 1398 b; III 1169 b, 1170 a, 1172 b.
Lex de imperio Vespasiani : III 1197 a.
Lex de incensis : III 1120 b.
Lex de jurejurando : III 1170 a.
Lex de jurejurando in principem : III 1120 b.
Lex de lege solvendis consularibus : III 1170 a.
Lex de lege solvendo C. Servilio : III 1170 a.
Lex de lege solvendo L. Caecilio Metello : III 1170 a.
Lex de lege solvendo P. Cornelio Scipione : III 1170 a.
Lex de lictoribus Vestalium : III 1170 a.
Lex de magistratibus : III 1170 a.
Lex de ovatione L. Marcelli : III 1170 a.
Lex de pace : III 1170 a.
Lex de patriciorum habitatione : III 1170 b.
Lex de pecuniis repetundis : III 650 b; IV 837 b.
Lex de permutatione provinciarum : III 1170 b.
Lex de petitione secundi consulatus : III 1170 b.
Lex de populo non se vocando : III 1170 b.
Lex de prodictatore creando : III 1169 a.
Lex de provincia extra sortem danda : III 1170 b.
Lex de provinciis consularibus : III 1170 b.
Lex de Publilio Philone proconsule creando : III 1170 b.
Lex de quaestione Postumianae caedis : III 1170 b.
Lex de quinqueviris et triumviris : III 1170 b.
Lex de rege Attalo et vectigalibus Asiae : III 1170 b.
Lexde regibus Romam non admittendis : III 1170 b.
Lex de regno Massinissae : III 1171 a.
Lex de repetundis : III 1171 a.
Lex de restituendo P. Cornelio Dolabella : III 1171 a.
Lex de reditu M. Tullii Ciceronis : III 1171 a.
Lex de senatu habendo : III 1171 a.
Lex de stipendio equitum : III 1171 a.
Lex de stupro matronae : III 1171 a.
Lex de tacito judicio : III 1171 b.
Lex de tigno juncto : I 18 a.
Lex de tribunis militum consulari potestate creandis : I 1391 a; III 1171 b.
Lex de tribunicia potestate Caesaris : III 1171 b.
Lex de triumphali veste L. Aemilii Pauli : III 1171 b.
Lex de triumpho : III 1171 b.
Lex de triumviris coloniae deducendae : III 1171 b.
Lex de vere sacro vovendo : III 1171 b.
Lex de XX quaestoribus : III 1123, 1124 b.
Lex de vitibus succisis : V 931 a.
Lex Decia : III 1142 b.
Lex decumis vendundis : III 1115 a; V 69 a.
Lex dedicationis : I 352 a; III 1169 a; IV 572 a.
Lex deditionis : III 1169 a.
Lex dicta : III 1108 a.
Lex Didia : I 1308 b; II 1367 a; III 977 a, 1142 b; IV 1563 a.
Lex Domitia : I 1381 a; III 1142 a; IV 944 b.
Lex donationi dicta : III 1109 b.
Lex donationis : III 1109 b.
Lex dotis dandae : III 1109 b.
Lex Duilia : I 1386 b, 1460 b; III 1143 a.
Lex Duilia Menenia : III 1143 a.
Lex duodecim Tabularum : III 1171 b.
Lex Duronia : III 1143 a.
Lex erratica : III 1120 b.
Lex Fabia de numero sectatorum : I 224 a; III 1143 b.
Lex Fabia de plagiariis : III 559 a, 1143 a, 1208 a; IV 503 a, 665 b.
Lex Fabia Ogulnia : III 1143 b.
Lex Fabricia : III 1143 b.
Lex Falcidia : I 182 b, 1382 a; II 1114 a; III 561 b, 1045 a, 1124 a, 1143 b; IV 507 a.
Lex Fannia : III 977 a, 1144 a; IV 1563 b.
Lex Favia de plagiariis : III 1208 a.
Lex Flaminia agraria, de agro Picente et Gallico : I 161 a; III 1144 a, 1538 a; V 419 a, 426 b.
Lex Flaminia minus solvendi : III 1144 a.
Lex Flavia agraria : I 136 b, 164 b, 165 a, 1310 b, 1316 a; III 1144 a.
Lex Flavia de consulatibus abrogandis : I 1401 b.
Lex Flavia de Tusculanis : III 1144 a.
Lex Flavia Malacitana : I 1401 b.
Lex Flavia Salpensana : I 1401 b.
Lex fructus ovium vendundi : III 1118 a.
Lex frumentaria : III 1124 b.
Lex Fufia : I 582 b, 1381 a, 1384 b, 1304 b.
Lex Fufia Calena judiciaria : III 660 a, 1144 b.
Lex Fufia Caninia : I 1401 a; III 1045 a, 1144 b, 1207 a, 1566 a.
Lex Fufia de religione : III 1144 a.
Lex fugitiva : III 1120 b.
Lex Fulvia de civitate danda : III 1144 b.
Lex Fulvia de provocatione : III 1144 b.
Lex Fundania : I 1647 a.
Lex fundi vendendi : III 1117 a.
Lex Furia Atilia : III 1145 a.
Lex Furia de aedilibus curilibus : III 1144 b.
Lex Furia de sponsu : III 1124 a, 1126 a, 1144 b, 1589 a.
Lex Furia testamentaria : I 1382 a; II 1367 a; III 1045 a, 1123 a, b, 1226 a, 1144 b; V 900 b.
Lex Gabinia de senatu legatis dando : III 1145 a.
Lex Gabinia de versura Romae : III 1145 a.
Lex Gabinia tabellaria : I 224 a, 1383 a, 1385 a, 1395 b; III 1145 a; V 5 b.
Lex Gellia Cornelia : III 1145 b.
Lex Genetiva : III 2017 a.
Lex Genucia : I 1456 b; III 1145 b.
Lex Glitia : III 1145 b.
Lex Graccana : III 1124 b.
Lex Hadriana : III 963 b.
Lex Helvia : III 1145 b.
Lex Herennia : III 1146 b.
Lex Hieronica : III 1114 a, 1120 b, 1126 b; IV 675 a; V 69 a.
Lex Hirtia : III 1145 b.
Lex Horatia : II 33 a, 164 a; III 1145 a.
Lex horreorum : III 1288 a.
Lex Hortensia de nundinis : III 1146 a; IV 121 a.
Lex Hortensia de plebiscitis : I 1380 a, 1381 a, 1382 a, b, 1383 a, 1384 a, 1388 a, 1389 a, 1390 a, 1391 a, 1393 b; III 1146 a; IV 121 a; V 419 a, 422 a.
Lex Hostilia : III 1146 a.
Lex Icilia agraria : III 1146 a.
Lex Icilia de Aventino publicando : II 32 a; III 1146 a.
Lex Icilia de secessione : III 1146 a.
Lex Icilia de triumpho consulum : III 1146 a.
Lex Icilia sacrata : I 1383 b; III 1146 a, 1558 b.
Lex imperfecta : III 1123 b.
Lex imperii : I 1374 b, 1398 b, 1399 b.
Lex incerta coloniae : I 1318 a.
Lex judiciaria : III 1124 b.
Lex judiciorum privatorum : III 1195 b.
Lex judiciorum publicorum : III 1124 b, 1195 b, 1274 b.
Lex Julia agraria : I 1314 a, b, 1401 a; III 1146 b; V 123 b.
Lex Julia Campana : I 136 b, 137 a, 165 a, 1310 b; II 37 b.
Lex Julia de adulteriis, de fundo dotali, de pudicitia, de stupro : I 8 b, 85 b, 86 a, b, 87 a, b, 711 a, 1100 b, 1146 b, 1587 a; III 455 b, 1101 a, b, 1123 a, 1124 b, 1126 a, 1149 a, b, 1838 b, 1839 a, 2001 a; IV 418 a, 983 a; V 903 b.
Lex Julia de agris adsignandis et de coloniis deducendis : I 60 b, 1400 a; III 1150 a.
Lex Julia de ambitu : I 224 b, 1400 b; III 1149 a.
Lex Julia de annona : I 1400 b; III 1146 a, 1541 b.
Lex Julia de civitate sociis et Latinis danda : I 1307 a, 1309 b, 1317 a, 1318 a, 1319 b; III 974 a, 1146 a.
Lex Julia de civitate Gaditanorum : III 1147 a.
Lex Julia de civitate Transpadanorum : III 1147 a.
Lex Julia de collegiis : III 1111 a, 1150 a, 1373 a, 1400 b.
Lex Julia de X praetoribus creandis : III 1147 a.
Lex Julia de exulibus : III 1148 b.
Lex Julia de his qui pecuarium faciunt : III 1147 a.
Lex Julia de insula Creta : III 1149 a.
Lex Julia de judiciis privatis : I 54 b, 58 a, 1400 b; III 1272 a; IV 227 a.
Lex Julia de judiciis publicis : I 21 b, 90 a; III 1212 b; IV 227 a.
Lex Julia de liberis legationibus : I 1647 b; III 1147 a.
Lex Julia de magistratibus : III 1150 a.
Lex Julia de majestate : I 1400 b; III 1129 b, 1147 b, 1150 a, 1157 a.
Lex Julia de maritandis ordinibus : I 20 b, 116 a, 134 b, 137 b, 1400 b, 1401 a, 1446 a; III 1042 a, 1123 a, 1126 a, 1149 a, 1194 a, 1195 a, 1196 a, b, 1213 b, 1215 a; IV 991 a.
Lex Julia de mercede habitationum : III 1147 a.
Lex Julia de modo credendi et possidendi : III 1147 a.
Lex Julia de peculatu : I 117 b.
Lex Julia de pecuniis mutuis : III 1147 a.
Lex Julia de portoriis : III 1147 b.
Lex Julia de provinciis : I 126 b, 1391 b, 1647 b; III 1147 b, 1193 b, 1194 a.
Lex Julia de publicanis : III 1146 b.
Lex Julia de rege Dejotaro : III 1149 a.
Lex Julia de repetundis : I 126 a; IV 838 a, b.
Lex Julia de residuis : I 1400 b; III 1150 b.
Lex Julia de sacerdotiis : I 552 b; III 1147 b.
Lex Julia de sacrilegis : I 1400 b; III 1150 b.
Lex Julia de Siculis : III 1149 a.
Lex Julia de tutoris datione : III 1149 a, 1214 a, b.
Lex Julia de vectigalibus : III 1151 a.
Lex Julia de vi privata : I 8 b, 1399 a, 1400 b; III 1129 b, 1148 a, 1557 a, 1560 a; IV 810 b; V 928 a, 929 a.
Lex Julia de vi publica : I 8 b, 330 a, 1400 b; III 1129 b, 1148 a, 1557 a; IV 811 a, 983 a; V 928 a, 929 a.
Lex Julia de vicesima hereditatium : I 1400 b; III 1150 a; V 826 b.
Lex Julia frumentaria : III 1147 b.
Lex Julia judiciaria : I 1391 b; III 1148 a.
Lex Julia judiciorum privatorum : I 1399 a, 1400 b; III 1149 b.
Lex Julia judiciorum publicorum : I 1400 b; III 654 a, 1149 b.
Lex Julia Miscella : III 1151 a.
Lex Julia municipalis : I 68 b, 98 b, 100 b, 101 a, 270 b, 727 a, 1000 a, 1001 b, 1006 a, 1008 b, 1318 a; II 36 a, 418 b; III 484 a, 654 b, 974 a, 1119 b, 1148 b, 2017 a; IV 580 a, 820 b, 1185 b; V 610 a, 668 a, b.
Lex Julia Papiria : I 1391 a; III 646 b, 1151 a.
Lex Julia peculatus : I 1400 b; III 1150 b; IV 982 a; V 19 a.
Lex Julia Poppaea : I 116 a.
Lex Julia repetundarum : I 1002 b, 1647 b; III 1146 b; V 607 b.
Lex Julia sumptuaria : I 1400 b; III 1147 b, 1151 a; IV 1563 b.
Lex Julia theatralis : I 1400 b; III 1151 a; V 204 b.
Lex Julia vicesimaria : I 1400 b; III 1126 a; V 146 a.
Lex Junia de feneratione : III 1151 b.
Lex Junia de militiae stipendiis : III 1151 b.
Lex Junia de peregrinis : III 1151 b.
Lex Junia Licinia : III 1151 b.
Lex Junia Norbana de manumissionibus : I 20 b, 580 b, 1401 a, 1446 a; III 1124 b, 1151 b, 1208 a, b, 1209 a.
Lex Junia Petronia : III 1151 b.
Lex Junia repetundarum : III 1151 b; IV 837 b.

Lex Junia Vellaea : III 1152 a.
Lex Juventia : III 1152 b.
Lex Laelia agraria : III 1152 b.
Lex lenonia : III 1120 b.
Lex Licinia Aebutia de magistratibus : I 1395 a; III 1152 b.
Lex Licinia agraria : I 159 a, 160 b; III 1153 b.
Lex Licinia Cassia : III 1153 a.
Lex Licinia de actione communi : III 1153 a.
Lex Licinia de creandis triumviris epulonibus : III 1152 b.
Lex Licinia de ludis Apollinaribus : III 1152 b.
Lex Licinia de sacerdotiis : III 1153 a.
Lex Licinia de sodaliciis : I 223 a, 1296 b; III 660 b, 1153 a; IV 1382 b.
Lex Licinia Junia : I 1397 a.
Lex Licinia Mucia de civitate : III 978 a, 1153 a.
Lex Licinia Papiria : III 1153 b.
Lex Licinia Sextia de aere alieno : III 1153 b.
Lex Licinia Sextia de consule plebeio : I 965 b, 1356 b; III [illegible]
Lex Licinia Sextia de decemviris sacris faciundis : III 1153 b.
Lex Licinia Sextia de modo agrorum : III 1153 b.
Lex Licinia sumptuaria : II 1274 b; III 1152 b; IV 1563 b.
Lex Livia agraria : III 1124 b, 1153 b, 1154 a.
Lex Livia de coloniis deducendis : I 163 a, 1310 a; III 1154 a.
Lex Livia de provocatione : III 1154 a.
Lex Livia frumentaria : II 1346 b; III 1153 b, 1154 a.
Lex Livia judiciaria : III 1154 a.
Lex Livia nummaria : III 1154 a.
Lex locationis : III 1114 b, 1115 a, 1116 a, b, 1118 a, 1121 a.
Lex loci : III 1119 a.
Lex Lucerina : III 1121 a.
Lex Lucilia Caelia : III 1153 a
Lex Lucretia : III 1154 a.
Lex Maecilia : I 159 a.
Lex Maelia : III 1154 a.
Lex Maenia agraria : III 1154 b.
Lex Maenia de dote : II 1387 b; III 1154 b.
Lex Maenia de ludis : III 1154 b.
Lex Maenia de patrum auctoritate : I 1388 a, 1401 b; III 1154 b.
Lex Malacitana : I 1401 b; III 1114 a.
Lex Mamilia Roscia Peducaea Alliena Fabia : I 166 a, 1314 a, [illegible] III 1124 b, 1154 b, [illegible]
Lex Manciana : III 963 b, 968 a, 1121 a, 1281 b, 1187 b.
Lex mancipii : III 1108 b, 1109 a.
Lex mancipio data : III 1108 b.
Lex mancipio dicta : III 1108 b.
Lex Mania : III 567 a.
Lex Manilia de libertinorum suffragiis : I 1383 a, 1396 b; III 1154 b; IV 1569 a.
Lex Manlia de bello Jugurthino : III 1155 a.
Lex Manlia de libertinorum suffragiis : III 1155 a.
Lex Manlia de vicesima manumissionum : I 111 b, 580 a; III 1155 a.
Lex Marcia adversus feneratores : III 1155 a, 1589 b.
Lex Marcia agraria : I 104 a; III 1155 a.
Lex Marcia Atinia de pace : III 1155 b.
Lex Marcia de Liguribus : III 1155 a.
Lex Marcia de Popillio Laenate consule : III 1155 a.
Lex Marcia de suffragiis : I 224 a, 1396 a; III 1155 b.
Lex Marcia de tribunis militum : III 1155 a.
Lex Marcia Porcia de triumphis : III 1155 b.
Lex Mecilia Metilia agraria : I 159 a; III 1155 b.
Lex Memmia : III 1155 b.
Lex Menenia Sestia : I 1361 b; III 646 b, 1155 b.
Lex Messia : III 1155 b.
Lex metalli : V 858 b.
Lex metalli Vipascensis : I 1409 a; III 963 b; V 858 b.
Lex metallis dicta : IV 674 b.
Lex Metilia de fullonibus : III 1111 b, 1155 b.
Lex Metilia de magistro equitum Minucio : III 1155 b.
Lex Minicia : III 1156 a.
Lex Minucia de legibus Sempronii abrogandis : I 1310 a; III 1156 a.
Lex Minucia de triumviris mensariis : III 1156 a.
Lex minus quam perfecta : III 1123 b.
Lex Mucia : III 1125 b.
Lex Munatia de proscriptis restituendis : III 1156 a.
Lex muneralis : III 1121 b.
Lex municipalis : III 1110 b, 1119 a.
Lex municipii : III 1119 a.
Lex Nervae agraria : I 1317 b, 1318 a
Lex Norbana de auri Tolosani questione : III 1156 a.
Lex nummaria : II 962 b.
Lex oblivionis : I 233 a.
Lex Octavia frumentaria : II 1346 b; III 1156 a.
Lex Ogulnia : I 859 a, 1361 b, 1384 b; III 1156 b; IV 568 b, 945 a.
Lex Ollinia : III 1156 b.
Lex Oppia sumptuaria : I 926 b; III 1156 b; IV 1563 b; V 828 a.
Lex optima : II 163 a.
Lex Orchia sumptuaria : III [illegible] IV [illegible]
Lex Ovinia de senatus lectione : III 1156 b, 1531 a.
Lex Ovinia tribunicia : I 965 b.
Lex pabuli hiberni vendendi : III 1118 a.
Lex Pacuvia : I 1401 a; III 1157 a.
Lex Papia de peregrinis : III 1157 a.
Lex Papia de Vestalium lectione : III 1157 a; V 753 a.
Lex Papia Poppaea : I 20 b, 134 b, 137 b, 721 a, 1401 a, 1546 a; II 54 b; III 1157 a, 1214 a; IV 22 b.
Lex Papiria de civitate Acerranorum : III 1157 a.
Lex Papiria de dedicatione : III 1157 a
Lex Papiria de tribunis plebis : III 1157 b.
Lex Papiria de triumviris capitalibus : III 1157 a.
Lex Papiria de viatoribus aedilis plebis : I 97 b, 328 b; III 1157 a; V 811 a
Lex Papiria semiunciaria : II 1349 a; III 1157 b, 2064 a.
Lex Papiria tabellaria : I 1385 a, 1395 b; III 1157 b.
Lex Pedia : III 1157 b.
Lex Peducaea de incestu Vestalium : III 1157 b.
Lex perfecta : III 1123 b.
Lex Pesolania : III 1158 a.
Lex Petilia Papiria : I 721 a.
Lex Petillia : III 1158 a.
Lex Petronia : I 8 b, 1401 b; III 1158 a.
Lex Petronia de praefectis : I 1401 a, b; III 1158 a, 1543 b.
Lex Pietelia : I 57 b.
Lex Pinaria annalis : I 270 b; III 1158 b.
Lex Pinaria de judicis datione : I 57 a; III 1158 a.
Lex Pinaria Furia : III 1158 a.
Lex Plaetoria de circumscriptione minorum : I 1618 b; III 1158 b, 1172 b.
Lex Plaetoria de duumviris instituendis : III 1158 b.
Lex Plaetoria de jurisdictione : III 640 b, 1094 a, 1158 b.
Lex Plautia agraria : III 1158 b.
Lex Plautia de vi : III 1159 a, 1558 b; V 928 a, 929 a.
Lex Plautia judiciaria : III 1158 b.
Lex Plautia Papiria : III 1159 a.
Lex plebiscita : I 1381 a.
Lex Plotia agraria : I 164 a, 165 a, 1316 a.
Lex Plotia de vi : I 1400 b; IV 810 b.
Lex Poetelia de ambitu : I 123 b; III 1159 a.
Lex Poetelia Papiria de noxis : I 57 b, 727 a; III 1159 a, 1589 a; IV 83 a.
Lex Pompeia Bithynorum : I 1000 a; III 1120 a.
Lex Pompeia de ambitu : I 224 b; III 1160 a.
Lex Pompeia de Gallia Transpadana : III 974 a, 1159 b, [illegible]
Lex Pompeia de jure magistratum : III [illegible]
Lex Pompeia de parricidiis : III 650 b, 1159 b, 1213 a.
Lex Pompeia de provinciis : I 1363; III 1160 a, 1535 b; IV 718 b, 1518 a.
Lex Pompeia de vi : I 224 b, 1317 b; III 1159 b.
Lex Pompeia Licinia de provinciis : III 1160 a.
Lex Pompeia Licinia de tribunicia potestate : III 1160 a.
Lex Pompeia Licinia sumptuaria : III 1160 a; IV 1563 b.
Lex Popilia de nexis : III 1160 a.
Lex Porcia : I 1647 a; III 1161 a.
Lex Porcia de imperio : III 1161 a.
Lex Porcia de provocatione : III 1160 b; IV 732 a.
Lex Porcia de tergo civium : III 1160 b; IV 732 a; V 925 b.
Lex Porcia Pompeia : III 1161 a.
Lex praediatoria : III 1114 a, 1121 a; V 607 a.
Lex praedibus praedisque vendundis : III 1111 a.
Lex praepositionis : III 1121 a.
Lex provinciae : III 1119 b; IV 717 a.
Lex publica : III 733 a, 1107 b, 1110 a, 1121 b.
Lex Publicia : III 1161 a, b.
Lex Publilia de sponsu : III 1161 b, 1583 b.
Lex Publilia Philonis : I 1383 a, 1385 a, b, 1387 a, b, 1388 a, 1389 a, 1391 a; III 1161 b.
Lex Publilia Philonis de censore plebeio creando : I [illegible] b; III 1161 b.
Lex Publilia Philonis de patrum auctoritate : I 1383 a, 1[illegible] 1387 a, b, 1388 a, 1389 a, [illegible] III 1161 b.
Lex Publilia Voleronis : I [illegible] b, 1380 b, 1381 a, 1382 b, 1386 a; III 1161 b.
Lex Pupia : II 176 b; III 1161 b; IV 1139 b.
Lex Pupia Valeria : III 1162 a.
Lex Puteolana : I 1002 b.
Lex quinavicenaria : III 1172 b, 1930 b.
Lex Quinctia de aquaeductibus : I 1401 a; III 1162 a, 2016 b.
Lex reddendorum equorum : III 1170 b.
Lex regia : I 50 b, 1111 b, 1374 b, 1379 a, 1398 b; III 1172 b; IV 225 b.
Lex rei suae dictae : III 1109 b.
Lex Remmia de calumniatoribus : I 853 b, 854 a; III 1162 a.
Lex repetundarum : III 978 a, 1171 a; V 428 b, 429 a.
Lex Rhodia de jactu : III 1173 a, 1292 b.
Lex rogata : III 1119 b, 1120 a.
Lex rogata de imperio : I 1498 b; III 1170 a.
Lex Roscia : III 1162 a.
Lex Roscia theatralis : I 1423 a; II 36 a; III 1162 a; V 204 b.
Lex Rubria de colonia Carthaginem deducenda : I 163 a, 1310 a; III 1162 a.
Lex Rubria de Gallia Cisalpina : II 417 b; III 633 b, 1119 b, 1162 a, 1542 a, 1589 a; V 855 a.
Lex Rupilia : III 634 b, 1120 a; IV 723 a.
Lex Rutilia de locatione censoria : III 1162 b.
Lex Rutilia de tribunis militum : III 1162 b.
Lex sacrata : I 728 b.
Lex Saenia : I 1398 b, 1401 a; III 1162 b.
Lex Salpensana : I 1401 b; III 2032 b.
Lex satura : I 1393 a; III 1123 a, 1174 a.
Lex Saufeia agraria : III 1162 b.
Lex Scantinia de nefando venere : III 1162 b.
Lex scholae : III 1111 a.
Lex Scribonia alimentaria : II 1347 a; III 1163 a.
Lex Scribonia de Lusitanis : III 1163 a.
Lex Scribonia de regno Jubae publicando : III 1163 a.
Lex Scribonia de usucapione servitutum : I 333 a; II 1237 b; III 1163 a.
Lex Scribonia viaria : III 1163 a.
Lex sempiterna : I [illegible]
Lex Sempronia agraria : I 102 b, 163 a, b, 164 b; II 38 a; III 1124 b, 1163 b.
Lex Sempronia de abactis magistratu : III 1163 b.
Lex Sempronia de censoria locatione : III 1163 b.
Lex Sempronia de civitate sociis danda : III 1163 b, 1164 a.
Lex Sempronia de coloniis deducendis : I [illegible] III 1163 b.
Lex Sempronia de duoviris aedis dedicandae : III 1163 a

Lex Sempronia de novis portoriis : III 1164 a.
Lex Sempronia de pecunia regis Attali : III 1163 b.
Lex Sempronia de pecuniis creditis : III 1163 a.
Lex Sempronia de provinciis consularibus : III 1164 a; IV 718 b.
Lex Sempronia de provocatione : I 1392 a, 1396 b, 1461 a; III 647 a, 1163 b, 1164 a.
Lex Sempronia de P. Popillio Laenate : III 1164 a.
Lex Sempronia de sicariis et veneficis : III 650 b.
Lex Sempronia de tribunatu M. Octavii : III 1163 b.
Lex Sempronia de triumpho : III 1163 a.
Lex Sempronia frumentaria : III 1163 b.
Lex Sempronia judiciaria : III 1163 b, 1164 a.
Lex Sempronia militaris : III 1163 b, 1164 a.
Lex Sempronia viaria : III 1164 a; V 783 b, 787 a, b, 793 b.
Lex Servilia agraria : I 164 b, 1310 b, 1316 a; III 1164 a.
Lex Servilia judiciaria : III 1164 a.
Lex Servilia repetundarum : I 21 b; III 652 a, b, 978 a, 1164 a; IV 837 b, 838 a, 839 b.
Lex Sestia : III 1164 b.
Lex Sextia agraria : III 1164 b.
Lex Sicinia : III 1164 b.
Lex Silia de legis actione : I 123 a; III 1124 b, 1164 b; IV 386 b, 387 a.
Lex Silia de publicis ponderibus : III 1164 a; IV 796 b.
Lex Sullana : III 1124 a.
Lex Sulpicia de aere alieno senatorum : III 1164 a.
Lex Sulpicia de novorum civium suffragiis : III 1165 a.
Lex Sulpicia de reducendis vi ejectis : III 1164 b.
Lex Sulpicia de Syllae imperio : III 1165 a.
Lex Sulpicia de triumpho Cn. Pomptini : III 1165 a.
Lex Sulpicia rivalicia : III 1165 a.
Lex sumtuaria : III 1124 b.
Lex tabellaria : I 1385 a.
Lex talaria : I 180 a.
Lex templi : I 727 b; II 41 b; IV 981 a.
Lex Terentia de libertinorum liberis : III 1165 a.
Lex Terentia Cassia frumentaria : II 38 a, 1347 a; III 1165 a,
Lex Terentilia de quinqueviris legibus scribundis : III 1165 a.
Lex testamentaria : II 967 b
Lex Thoria agraria : I 58 a, 136 b, 137 a, 163 a, b, 852 a, 1310 a; III 1165 a.
Lex Tiberii de sepulcris : I 1318 a.
Lex Titia agraria : I 164 a, 1311 a; III 1165 a.
Lex Titia de aleatoribus : III 1165 a.
Lex Titia de provinciis quaestoriis : III 1165 b.
Lex Titia de P. Servilio Casca : III 1165 b.
Lex Titia de triumviris : III 1165 b.
Lex Titia de tutorum datione : III 1165 b, 1214 b.
Lex traditionis : III 1108 b, 1110 a.
Lex Trebonia de provinciis consularibus : III 1165 b.
Lex Trebonia de tribunis plebis creandis : I 1387 a; III 1165 b, 1529.
Lex tribunicia : I 1387 a; II 31 a; III 1113 b, 1122 b, 1174 a.
Lex tribunicia de imperio : III 566 b.
Lex tribunitia prima : I 95 a.
Lex Tullia de ambitu : I 224 a, 1385 a; III 1165 b.
Lex Tullia de liberis legationibus : I 1647 b; III 1166 a.
Lex unciaria : II 1225 a.
Lex uvas legendi : III 1117 b.
Lex Valeria agraria : I 164 b.
Lex Valeria de aere alieno : III 1160 b.
Lex Valeria de civitate Calliphanae danda : III 1166 a.
Lex Valeria de civitate cum suffragio danda : III 1166 a.
Lex Valeria de mulctae dictione : III 1166 a.
Lex Valeria de provocatione : I 1391 a, II 1458 b; III 646 a, b, 647 a, 1123 a, 1166 a, 1230 b, 1391 b; IV 731 b.
Lex Valeria de quaestoribus aerarii : III 1166 a.
Lex Valeria de Sylla dictatore : I 1311 a, 1391 b, 1400 a; III 567 a, 1166 b; IV 691 b.
Lex Valeria Fundana de lege Oppia : III 1166 b.
Lex Valeria Horatia de plebiscitis : I 1380 b, 1382 b, 1383 a, 1384 b, 1387 b, 1389 a, 1391 a; III 1166 b; IV 506 a, b; V 418 b.
Lex Valeria Horatia de provocatione : I 95 b; III 1123 a, 1166 b.
Lex Valeria Horatia de senatus consultorum custodia : III 1166 b.
Lex Valeria Horatia de tribunicia potestate : III 1166 b.
Lex Valeria militaris : III 1166 a.
Lex Valeria Publicola : I 1387 b, 1391 a, 1458 b.
Lex Valeria sacrata : II 115 a; III 1166 a.
Lex Vallia : III 1166 b, 1589 a; IV 226 b.
Lex Varia de majestate : III 659 a, 1167 a, 1556 b.
Lex Vatinia de alternis consiliis rejiciendis : III 1167 a.
Lex Vatinia de foederibus : III 1167 a.
Lex Vatinia de imperio Caesaris : III 1167 a.
Lex Vatinia de quaestione : III 1167 a.
Lex venditionis : III 1108 b, 1117 b; V 69 a.
Lex venditionis decumarum : III 1114 a.
Lex venditionis fundi : III 1117 a.
Lex Vespasiani : III 1124 b.
Lex Vespasiani de imperio : III 1169 b.
Lex Vestibulici : I 1401 b.
Lex Vetti Bolani : III 1167 b.
Lex Vetti Libici de servorum publicorum manumissione : III 1167 a.
Lex Vettia Publicia : I 1401 b.
Lex Veturia Postumia de colonia Cales deducenda : III 1167 a.
Lex Vibia de actis Caesaris : III 1167 b.
Lex Vibia de coloniis deducendis : I 165 a; III 1167 b.
Lex Vibia de dictatura tollenda : III 1167 b.
Lex Vicana : V 856 b, 860 b.
Lex vicesima hereditatium : III 1124 b.
Lex Villia annalis : I 270 b; III 1167 b, 1532 a.
Lex Visellia de cura viarum : III 1167 b; V 422 b, 787 b.
Lex Visellia de libertinis : I 1401 a; III 1167 b; V 867 b.
Lex Voconia testamentaria : I 1382 a; III 1123 a, [illegible] 1167 b.
Liba : I 270 a; III 943 a, 1238 a; IV 273 b, 499 b, 973 b, 993 a.
Liba annua : III 1425 b.
Libamina : III 1238 a; IV 973 a.
Libatio : IV 870 b, 978 b, 1441 b.
Libella : III 1174 a.
Libellae : II 45 a.
Libellario nomine : III 971 b.
Libellatici : III 1176 b.
Libellenses : III 1175 a.
Libellensis : IV 157 b.
Libelli : I 178 a, 1285 a; III 1174 b, 1175 a, b, 1176 a, b; IV 844 a; V 7 b.
Libelli contestarii : III 1175 b.
Libelli dimissorii : III 1175 b.
Libelli famosi : III 1176 a.
Libelli forma memorialis : I 50 b.
Libelli refutatorii : I 329 b.
Libellorum sub specie : III 971 a.
Libellum (per) : I [illegible]
Libellus : I [illegible]; III 535 a, 642 b, 97[illegible], 1176 a, b, 1177 a, [illegible], 1274 a, b; IV 231 b.
Libellus accusationis : II 656 a; III 1274 b.
Libellus accusatoris : III 1175 b.
Libellus accusatorius : III 1175 a.
Libellus appellationis : I 48 b; III 1175 b.
Libellus appellatorius : I 329 b.
Libellus contradictorius : III 1175 b.
Libellus conventionis : I 57 b; II 102 b; III 1175 b, 1274 a, b; IV 1445 a; V 622 b.
Libellus criminum : III 1175 b.
Libellus dimissorius : III 1175 b.
Libellus famosus : III 1176 a.
Libellus gladiatorum : III 1176 a.
Libellus ineptiarum : III 1176 b.
Libellus inscriptionis : III 1175 a.
Libellus inscriptionum : III 1175 b.
Libellus jocorum : III 1176 b.
Libellus jocularis : III 1176 b.
Libellus memorialis : II 708 a.
Libellus munerarius : III 1176 b.
Libellus refutatorius : III 1175 b.
Libellus responsionis : V 622 b.
Libellus repudii : V 156 a.
Libellus rescriptus : III 1176 a.
Libellus supplicationis : I 48 b.
Liber : I 78 a, 214 b, 1062 a; II 179 b; III 1103 b, 1177 a, 1184 b.
Liber abolitus : III 1233 b.
Liber beneficiorum : I 168 a, 1313 a; IV 351 a.
Liber censualis : V 434 b.
Liber coloniarum : III 956 a.
Liber libellorum rescriptorum : III 1176 a.
Liber mandatorum : III 1570 b.
Liber novellarum : I 285 b.
Liber Pater : III 1189 a, b, 1190 a, b, 1191 a, b, 1238 a.
Liber sententiarum in senatu dictarum : IV 1200 a.
Liber singularis : I 1441 a.
Liber subsecivorum : I 167 a.
Libera : I 1062 a; II [illegible]
[illegible]
Libera [illegible] : [illegible]
Liberalia : [illegible]
Liberalitas : [illegible]
[illegible]
[illegible]
[illegible]
[illegible]
[illegible]
[illegible]
[illegible]
[illegible]
[illegible]
[illegible]
[illegible]
[illegible]
Libertas : [illegible] 1505 a; V 841 b.
Libertas fideicommissaria : II [illegible]
Libertas [illegible]
Libertas [illegible]
Libertas [illegible]
[illegible]
[illegible]
[illegible]
[illegible]
Libertus : [illegible]
Libertus [illegible]
[illegible]
[illegible]
[illegible]
[illegible]
[illegible]
[illegible]
Libra : [illegible]
Libra aquaria : [illegible]
Libramentum : [illegible]
Librarii : I [illegible] 1053 b, 1054 a, [illegible] 1219 a, 1232 b, 1234 b [illegible] IV 844 a.
Librarii notarii : V 432 b.
Librarie sesquiplicarie ex I 49 a.
Librarius : I 49 a, b, 174 b; III 242 b, 275 b, 1052 b, 1057 a, [illegible] IV 1014 a, [illegible]
Librarius a rationibus : [illegible]
Librarius in tabulario majori : V [illegible]
Librator : [illegible]
Libratores : I 1616 a; III 1236 b, 1235 a.
Libri : II 1201 a.
Libri Acheruntici : II 827 b, 1582 a; III 1238 a.
Libri annales : [illegible]
Libri artis haruspicinae : [illegible]
Libri aruspicini : [illegible]
Libri augurales : [illegible]
Libri augurum : I [illegible] III 1257 a.
Libri censorii : III 1236 a.
Libri censuales : I 848 a.
Libri commentarii : I 46 a.
Libri elephantini : II 448 b
Libri Etrusci : III 1238 a.
Libri Etruscorum : III [illegible] a.

Libri fatales : II 827 b; III 1237 b, 1238 a; IV 1295 b.
Libri fulgurales : II 827 b, 1354 b; III 1238 a.
Libri haruspicini : III 1238 a.
Libri haruspicum : II 827 b.
Libri lintei : II 1011 a; III 1177 a, 1236 a, b, 1595 a.
Libri magistratuum : III 1235 b, 1236 a.
Libri navales : II 639 a.
Libri pontificales : III 1236 b.
Libri pontificii : III 1236 b.
Libri pontificum : III 1236 b,
Libri reconditi : I 554 a; III 1238 a.
Libri rituales : I 827 b; II 1354 b; III 18 b, 29 a, 1238 a.
Libri sacerdotum P. R. : III 1236 b.
Libri sacri : III 1236 b.
Libri sacrorum : III 1236 b.
Libri Saliorum : III 1237 b.
Libri Sibullae : III 1237 b.
Libri Sibyllini : III 1237 b, 1238 a.
Libri singulares : I 285 a.
Libri Tagetici : II 827 b; III 1238 a.
Libri tonitruales : II 1354 b.
Librile : V 521 b.
Libripens : III 1192 b, 1563 a, 1657 b; IV 80 b; V 139 b, 404 a, 900 a.
Libum : I 1142 b; III 1239 a, 1704 b; IV 494 b, 499 a.
Libum farreum : III 1658 a.
Liburnae : III 1238 b.
Liburnarii : III 1085 b.
Liburnes : V 464 b.
Liburnus : II 180 a.
Licia : III 1315 a; V 168 b, 172 a.
Liciniana : IV 164 b.
Licium : III 1239 a, 1315 a; V 768 b.
Licium vocare (in) : I 1379 a.
Lictor : III 1239 a.
Lictor curiatus : I 1375 b; II 714 a.
Lictor flaminius : II 1161 a.
Lictor primus : III 1240 a.
Lictor proximus : I 1466 b; III 1240 a.
Lictor silens : III 1240 b.
Lictor summus : III 1240 a.
Lictores : I 328 a, 1616 b; III 1239 a.
Lictores curiatii : III 1241 b; IV 991 b.
Lictores populares denuntiatores : III 1241 b, 1242 a.
Ligatura : I 252 a.
Ligatura ventris : V 721 a.
Ligna : I 344 a.
Ligna cocta : I 14 b.
Ligna coctilia : I 14 b.
Ligna dolata : III 1627 a.
Ligna dolatilia : V 336 a.
Ligna fissilia : III 1627 a.
Ligna rotunda : III 1527 a; V 336 a.
Lignarii plostrarii : IV 504 a.
Lignarios (inter) : V 336 b.
Lignum : III 1242 a, 1626 b, 2045 a.
Ligo : III 1253 a, b.
Ligo fractus : III 1253 a, b.
Ligo incurvus : 1253 a, b.
Ligula : I 1266; II 1103 b; III 1253 b, 1703 a; V 306 a.
Ligures Capillati : III 979 a.
Ligures Montani : III 979 a.
Liguria V 827 b.
Ligustrum : III 1247 a, 1632 a.
Ligustrum nigrum : I 1521 b.
Lilia : IV 1511 a.
Lilieta : III 293 a.
Lilium : III 293 a.
Lima : II 182 a.
Lima lignaria : III 1255 a.
Limax : V 359 a.
Limbi : IV 1173 a.
Limbolarii : III 1255 a; V 770 b.
Limbus : III 1317 b; IV 851 b; V 683 a.
Limen : III 607 b; V 762 b.
Limenarchae : III 1277 b.
Limenia : V 730 b.
Limentinus : III 182 a.
Limes : II 298 b; III 610 b, 1061 a, 1255 a, b; V 549 a, 551 b, 707 a, 802 b, 805 b, 808 a, 809 b, 812 a, b, 859 b, 860 a, 861 b, 880 a, 881 a.
Limes decumanus : III 1255 a, b.
Limes imperii : I 671 a; III 1255 b.
Limes linarius : II 166 a.
Limes quintarius : I 60 b.
Limitanei : I 688 b, 1374 b; II 224 a; IV 868 b.
Limites : I 1313 b; III 24 b; V 777 b, 782 a.
Limnesia : I 308 b.
Limocincti : III 1259 b.
Limus : I 344 a; III 1259 a, b; V 960 b.
Linarii : III 1262 b; V 174 b.
Linarius : III 1263 b.
Linea : I 965 b, 1335 a; III 1596 a, 1936 b; IV 489 b; V 682 b.
Linea alba : III 1259 b.
Linea confinalis : III 1260 a.
Linea confrontalis : III 1260 a.
Linea ecliptica : I 484 b.
Linea lateralis : I 1282 b.
Linea obliqua : I 1282 b.
Linea recta : I 1282 b.
Linea transversa : I 1282 b.
Lineae : I 1188 b.
Linearii : I 1314 a.
Linere : I 214 b.
Linguae : III 316 b.
Lingula : I 817 a.
Lingulaca : I 1167 a.
Lintarii : III 1262 b,
Lintea : III 1003 a.
Lintearii : V 761 a.
Lintearius : III 1263 b, 1738.
Linteo : III 1263 b.
Linteones : I 448 a; V 174 b.
Linteum : III 1579 b; IV 223 b; V 354 b.
Linteum rarum : III 1260 a.
Linteum spissum : III 1260 a.
Lintrarii : I 1294 b.
Linum : III 1596 a.
Linum Asbestinum : III 1263 a.
Linum Buticum : III 1260 b.
Linum Byssinum : I 756 b.
Linum Orchomenium : III 1263 a.
Linum Pelusiacum : III 1260 b.
Linum Taniticum : III 1260 b.
Linum Tentyricum : III 1260 b.
Linyfia : IV 667 a.
Linyphiarius : III 1263 b.
Linyphio : III 1263 b.
Linyphium : III 1262 b, 1264 a.
Linyphus : III 1263 b.
Liquamen : II 1459 a; III 907 a, 1775 b.
Liquor : I 1331 a; V 772 a.
Lira : II 1327 a; IV 922 b.
Lis contestata : III 1271 b.
Lis et vindiciae : V 907 b.
Lis fullonum : III 639 b.
Lis inchoata : III 1271 b.
Lissoius : I 335 b.
Litatio : III 1266 a, b, 1267 a, b.
Liternum : I 1304 b, 1317 a.
Lithargyrus : V 713 b.
Lithostrotum : III 2088 b.
Litiani : III 905 b.
Liticines : I 107 b, 1512 a; III 1268 a, b.
Litis aestimatio : III 744 b; IV 839 a; V 606 a, 905 b.
Litis contestatio : III 632 a, 634 b; IV 661 b, 855 b, 1445 a; V 403 b, 404 a, 606 a, 905 a, 906 a, b, 907 a, 909 a.
Litis denuntiatio : I 1490 b; II 102 b; V 144 b, 621 b.
Litra : III 1275 a, b, 1276 a, b; V 590 b.
Litterae Ephesiae : I 255 a.
Litterae dimissoriae : I 48 b, 329 b.
Litterae sacrae : IV 845 b.
Litterator : II 482 a; III 1382 a, 1386 a; IV 1277 a.
Litteratus : III 1382 a.
Litteris : I 46 b.
Littus : III 1276 b.
Littus pulchrum : I 1261 a.
Litura : IV 1442 b.
Lituum : III 1277 b
Lituus : I 1512 b; III 430 b, 1268 a, b, 1277 b, 1278 a, b, 1657 b, 2087 a; IV 472 a, 821 b, 1017 a; V 109 a, 510 b, 524 b.
Lituus aduncus : III 1278 a.
Lixae : III 1279 a.
Lixo : I 335 b.
Lixovius : I 335 b.
Loba : II 1346 a.
Loca aestiva : I 126 a.
Loca communalia : I 1440 a.
Loca effata : II 976 a.
Loca extra clusa : I 1312 b; III 1281 a.
Loca fiscalia : III 958 b.
Loca hiberna : I 126 a.
Loca pascua : I 1410 a.
Loca publica : III 1279 a, b, 1280 a, b, 1281 a.
Loca redita : III 957 a.
Loca relicta : I 1312 b; III 1281 a, b.
Loca religiosa : III 630 b, 1356 a.
Loca sacra : III 1279 b, 1355 b, 1356 a.
Loca terminis obligata : III 1281 a.
Loca tesca : I 558 a.
Locarii : I 246 b; II 1567 a.
Locatio : I 140 a, 343 b; III 1107 b, 1115 b, 1286 a; IV 78 b.
Locatio censoria : I 135 b, 136 a; IV 202 b.
Locatio operarum : I 166 a; III 639 a, 1118 b, 1286 a, 1291 b, 1292 a, 1695 b.
Locatio operis : III 1118 b, 1286 a, 1941 a; V 977 a.
Locatio operis faciendi : III 1114 b.
Locatio rei : III 1114 b, 1118 a, 1286 a, b, 1292 a.
Locatio silvae : III 1118 a.
Locatio villae : III 1118 a.
Locationes censoriae : I 958 a.
Locato (ex) : IV 7 b.
Locator : III 1286 b, 1291 b, 1292 a; IV 918 a.
Locator operarum : IV 816 a.
Locator operis : I 380 b; IV 816 b.
Loci : III 1861 b.
Loci attributi : III 974 a.
Loci communes : II 486 a.
Loci contributi : III 974 a.
Loci senarii : III 1404 a.
Loci venerabiles : IV 627 a.
Locis publicis (in) : I 328 a.
Loco (de) : I 166 a.
Loco domini : I 56 b.
Loco publico fruendo (de) : I 160 b.
Loculamenta : I 708 b; V 965 b.
Loculi : I 658 b; III 1292 b, 1293 a, 1294 b, 1295 a; IV 1307 a; V 597 b, 960 b, 962 a.
Loculi peculiares : III 1293 a.
Loculus : I 1335 a; III 270 b, 1295 a, b; IV 1210 a; V 967 b, 1060 a.
Loculus Archimedius : III 1295 a.
Locum religiosum : I 709 b.
Locuples : IV 1273 a; V 430 b.
Locupletes : I 1004 b, 1224 b; II 213 a.
Locus : I 1335 a; III 270 b, 301 b.
Locus consularis : I 1482 a.
Locus habitationis : V 558 a.
Locus lautiaque : III 1034 a.
Locus senatorius : IV 1185 a.
Locus septus : V 873 b.
Locus superior : V 417 a.
Locus templo effatus : V 977 b.
Locusta : I 705 b, 1167 a; V 359 a.
Locutia : II 480 a.
Locutius : II 480 a.
Lodices : III 918 b.
Lodicula : III 1295 b.
Logéion : V 184 b, 192 b, 193 b, 195 a, 196 a, b, 197 b, 286 a.
Logia : I 680 a.
Logista : I 1619 b.
Logista thymelae : IV 814 a.
Logographae : I 118 b, 119 a.
Logographi : III 2042 a; IV 1124 a.
Logographus : IV 159 a.
Loligo : I 1167 b.
Lomentum : I 1144 b; III 1301 a.
Lomentum tritum : III 1301 a.
Longitudo : I 964 b.
Lopas : III 1301 a.
Loquendum (inter) : I 51 b.
Lora : II 983 a; III 1021 a; IV 606 b, 847 b; V 737 a.
Lora aspera : IV 1340 b.
Loramentum : IV 1123 a.
Lorarius : II 1155 b; III 1302 a.
Loretum : III 1354 a.
Loreum s. coriaceum : IV 1161 a.
Lorica : II 376 b; III 1068 a, 1314 a, b, 1316 a, b; IV 360 b, 686 a.
Lorica hamis conserta : III 1315 b.
Lorica plumata : III 1315 b.
Lorica segmentata : III 1068 a, 1314 b, 1316 a.
Lorica squamis concatenata : III 1315 b.
Lorica squamis conserta : III 1315 b.
Loricarii : II 1093 a.
Loricula : III 1316 b.
Lorum : II 708 b, 1154 a; III 1302 a, 1317 b, 1382 b; IV 293 b, 322 b, 1173 a; V 115 a.
Lorus : III 1317 b.
Losna : III 1392 a.
Lotio : I 1264 b.
Lotores : II 1349 b; V 770 b.
Lotus : III 998 b, 1247 a, 1249 a, 1629 b, 1631 b; V 291 a.
Lotus capillata : III 1247 a.
Lousonna : V 861 a.
Loutrophoros : I 1606 b.
Lubentina : II 180 a.
Lubia : II 180 a.
Luca bos : I 691 b.
Lucania et Bruttii : V 822 a.
Lucar : III 224 b, 1356 a, 1372 b.
Lucaria : II 1050 b; IV 71 b; V 669 b.
Lucerenses : IV 817 b; V 424 a.
Luceres : I 138 b, 1004 b, 1375 a, 1445 b, 1627 b; II 822 a, 1514 a; IV 1185 a; V 424 a, b, 494 a, 752 b.
Luceres posteriores : V 424 a.
Luceres primi : V 424 a.

Luceres priores : V 424 a.
Luceres secundi : V 424 a.
Luceria : I 1307 b.
Lucerna : II 372 b; III 914 a, 1320 b, 1321 a, b; IV 863 a.
Lucernae : III 1336 a.
Lucernas : IV 1163 a.
Lucetius : II 1116 a; III 709 a.
Luci : II 973 b.
Luci nemorales : III 1355 a.
Lucifer : I 478 a.
Lucina : II 156 b, 179 b; III 1391 a.
Lucinium : IV 1163 a.
Lucio : III 947 a.
Lucius : I 1164 a.
Lucius Titius : III 558 a.
Lucos (inter duos) : V 669 b, 670 a.
Lucra nuptialia : III 1661 b.
Lucri conservator : III 1818 b, 1819 a
Lucrum : I 1002 b.
Lucullia : III 1351 a, 1368 a.
Lucumo : I 1630 b; II 821 b; III 1351 b.
Lucus : I 270 a; IV 1342 a; V 84 a, 107 a.
Lucus Agrippae : III 1354 a.
Lucus Albionarum : III 1354 b.
Lucus Asturum : III 1354 b.
Lucus asyli : III 1354 b.
Lucus Augusti : III 1354 b.
Lucus Bellonae : III 1354 a.
Lucus Bormani : III 1354 a.
Lucus Deae Diae : III 1416 a.
Lucus Deae Satrianae : III 1354 a.
Lucus Esquilinus : III 1354 a.
Lucus Fagutalis : I 1629 b; III 1354 a.
Lucus Feroniae : III 976 a.
Lucus Furrinae : III 1354 a; IV 1592 b.
Lucus Helerni : III 1354 a.
Lucus Herculius : III 1354 a.
Lucus Junonis Lucinae : III 1354 a.
Lucus Larum : III 1354 a.
Lucus Lavernae : III 1354 a.
Lucus Libitinae : III 1221 b, 1354 a.
Lucus Magnus : III 1354 b.
Lucus Mefitis : III 1354 a.
Lucus Pisonis : III 1354 a.
Lucus Poetilinus : III 1354 a.
Lucus Robiginis : III 1354 a, 1430 a.
Lucus Saxi : III 1354 a.
Lucus Semeles : III 1354 a.
Lucus Similae : III 1354 a.
Lucus Stimulae : III 1354 a.
Lucus Streniae : III 1354 a.
Lucus Sylvani : III 1354 a.
Lucus Vermanis : III 1354 a.
Lucus Vestae : II 1290 b.
Lucus Vocontiorum : III 1354 b.
Ludi : V 494 a, 700 b.
Ludi Actiaci : V 494 b, 495 b.
Ludi Adiabenici : III 1374 a.
Ludi Alamanni : III 1374 a.
Ludi Apollinares : I 1423 b; III 1370 b, 1371 a, b, 1372 a, 1373 a, b, 1376 b, 1377 a, 1432 a, 1531 a; IV 630 b, 1192 a; V 203 a, 494 b, 977 a, b.
Ludi Astyci : IV 995 b.
Ludi Augustales : III 1375 a.
Ludi Bubetii : I 752 a.
Ludi caestici : IV 761 a.
Ludi Capitolini : III 712 a, 1371 a, 1377 a; IV 1192 a.
Ludi Cereales : I 100 a; II 439 b.
Ludi Cereris : I 1021 a.
Ludi Ceriales : III 1370 b, 1372 a, 1373 b; V 203 a.
Ludi circenses : I 998 b; II 1041 a; III 1372 a, 1378 a; V 1003 a.
Ludi compitalicii : I 1429 a.
Ludi florales : I 1423 b; III 1370 b, 1371 a, 1372 a, 1373 a, 1375 b; V 203 a.
Ludi Francici : III 1374 a.
Ludi fugato Licinio : III 1374 a.
Ludi funebres : I 99 b; III 1371 a.
Ludi genialici : II 1040 a.
Ludi Gothici : III 1374 a.
Ludi honorarii : III 995 b.
Ludi Latini : I 995 b.
Ludi liberales : III 1189 b, 1191 b; IV 996 a.
Ludi magni : III 1370 b; V 202 b, 975 a.
Ludi Martiales : III 1374 a; V 1003 a.
Ludi Martis in Circo : III 1377 b.
Ludi maximi : V 202 b.
Ludi Megalenses : I 99 b, 1423 b; III 1370 b, 1371 b, 1372 a, 1375 b; V 203 a.
Ludi moratores : I 1194 b.
Ludi natalicii : III 1374 a.
Ludi natalis imperii : III 1374 a.
Ludi Neptunalici : IV 72 b.
Ludi Osci : I 513 a.
Ludi Palatini : III 1374 a, 1378 a, 1426 a; V 203 a.
Ludi Parthici : III 1374 a.
Ludi Persici : III 1374 a.
Ludi piscatorii : III 1126 a; IV 492 b, 630 b; V 299 a.
Ludi plebeii : I 99 b; III 1370 b, 1372 a, b, 1373 a, b, 1378 a, b, 1426 a; V 202 b.
Ludi quaestorii : III 1375 b.
Ludi Romani : I 99 b; III 712 a, 1370 b, 1371 b, 1372 a, b, 1373 a, b, 1378 a, b, 1423 b; V 202 b, 396 a.
Ludi Romaniani : III 1378 b.
Ludi Romanorum : III 1378 b.
Ludi Saeculares : I 1133 a; III 29 a, 1426 a; V 495 b.
Ludi saltatorii : IV 1051 b.
Ludi Sarmatici : III 1374 a.
Ludi scaenici : III 1370 a, 1371 b, 1372 b; V 323 a.
Ludi sevirales : III 1373 b.
Ludi stati : III 1374 b.
Ludi stativi : III 1374 b.
Ludi Tarentini : IV 702 a.
Ludi Tarpeii : III 1377 a.
Ludi Taurii : II 438 b; III 1432 a.
Ludi Terentini : III 1007 b, 1008 a, 1010 b.
Ludi thymelici : IV 995 b.
Ludi Trojae : V 494 b.
Ludi Veneris Genetricis : III 1370 b.
Ludi Victoriae : V 838 a.
Ludi Victoriae Caesaris : III 1370 b, 1372 a, 1373 b, 1378 b; V 735 b, 838 a.
Ludi Victoriae Sullanae : III 1370 b, 1372 a, 1373 b, 1378 b; IV 630 b; V 838 a.
Ludi votivi : III 1371 a, 1378 b.
Ludia : III 1379 a.
Ludicra : III 1631 b.
Ludicrae : III 1631 b.
Ludicrum Oscum : I 513 a.
Ludicrum Trojae : V 494 b.
Ludii : III 223 a, 1379 a.
Ludimagister : III 1383 b, 1384 a, b, 1385 a, b, 1386 a.
Ludio : III 1379 a.
Ludiones : III 223 a, 1379 a; V 324 b.
Ludius : III 1379 a.
Ludus : II 1565 b; III 1379 b, 1380 a; V 493 b, 494 a, b, 495 b, 701 b, 707 b, 710 a.
Ludus castellorum : IV 115 b.
Ludus equestris : V 496 a.
Ludus fidicinus : III 1379 b.
Ludus gladiatorius : III 1379 b.
Ludus litterarius : III 1379 b.
Ludus magnus : V 701 b, 707 a.
Ludus matutinus : V 707 a, b, 959 a.
Ludus militaris : III 1379 a.
Ludus saltatorius : III 1379 b.
Ludus Trojae : III 1371 b, 1372 a, 1373 b; V 494 a, b, 495 a, b, 496 a, b.
Lugdunensis : V 827 b.
Lumbricus : V 402 b.
Lumbus aprugnus : I 1160 a.
Lumen : I 339 b, 656 a; II 1032 a, 1518 a; IV 1334 a.
Lumina : III 925 a, 1336 a.
Luna : I 817 b, 1304 b, 1469 a; III 1391 a; IV 1186 b.
Luna Aeterna : III 1391 b.
Luna Augusta : III 1391 b.
Luna Lucifera : III 1391 b.
Luna Noctiluca : III 1391 a, b.
Luna Regia : III 1391 b.
Lunula : I 817 b, 1469 a; IV 1186 a.
Lunula cornuta : III 1720 a.
Lunula subtexta : I 817 b.
Lunus : III 1392 b.
Lupa : I 15 b; III 1399 a, 1835 a.
Lupae : III 1399 a.
Lupatum : II 1339 b.
Luperca dea : III 1398 b.
Lupercal : III 1398 b, 1401 b, 1436 a.
Lupercalia : III 972 a, 1400 b, 1431 b.
Luperci : II 781 b; III 1431 b, 1436 a, 1437 b; IV 1372 a.
Luperci Juliani : III 1400 a.
Lupercus : III 1398 b, 1399 a, 1401 a.
Lupinus : I 1144 a; V 220 b.
Lupus : I 423 a; II 1339 b; III 1399 a, b, 1437 b; IV 1256 b.
Lupus Martius : III 1617 a.
Luscinia : I 703 a.
Lusciniola : I 703 a.
Lusitania : V 827 b.
Lusor latrunculorum : III 995 a.
Lusoriae : III 1238 b.
Lustramen : III 1406 b.
Lustramentum : III 1406 b.
Lustratio : I 997 b; II 215 a, 479 a; III 1406 b; IV 568 b, 1192 a, 1325 b.
Lustratio pagi : III 1617 a.
Lustrationes : I 722 b.
Lustrum : I 990 a, b, 991 a, b, 992 a, b, 994 a, 998 a, 1000 b, 1132 b; II 997 b; III 1203 b, 1406 b, 1417 a, 1430 a, 1431 a.
Lustrum insequens (in) : V 975 a.
Lusus : I 614 b.
Lusus juvenum : III 783 b.
Lusus puerorum equestris : V 493 a, 496 a.
Lusus Troicus : V 493 b, 494 a, 496 a.
Lutea : V 677 a.
Lutensis : I 1330 b.
Lutores : II 1349 b.
Lutum : I 1326 a; V 340 b.
Lux : II 168 b.
Luxuria popinalis : I 974 a.
Lycaea : III 1363 a, 1366 b.
Lycaon : III 1436 a.
Lychnapsia : III 1337 a.
Lychnis coronaria : I 1521 b.
Lychnites : III 1861 a.
Lychnuchi : III 1337 b.
Lychnuchos (ad) : III 1338 b.
Lychnuchus : II 1362 b.
Lychnuchus pensilis : I 894 b.
Lychnus : III 1321 a, b.
Lycia : V 827 b.
Lycia et Pamphylia : IV 728 b.
Lydi magni : IV 1449 b.
Lydia : III 1379 a.
Lydio : III 1379 a.
Lydius : III 1379 a.
Lympha : II 14 a; IV 127 b.
Lymphae : I 857 b.
Lymphatici : I 858 a; II 311 a.
Lyncurium : II 533 a.
Lyntrarius : IV 21 b.
Lyra : III 1438 a.
Lysandria : II 1363 b.
Lytae : I 285 a.

M

Macedonia : IV 727 a.
Macella : II 1278 b.
Macellum : I 1595 a; II 1278 b; III 1279 b; IV 1207 a.
Macellum Liviae : II 1278 b.
Macellum Livianum : III 1457 b.
Macellum magnum : II 1278 b.
Maceria : II 1326 a.
Machina : III 1727 a.
Machina Ctesibica : III 1461 b; IV 1351 b.
Machina tractoria : III 1462 b.
Machinarius : III 1866 a.
Machinatio : V 677 b.
Machinationes : IV 566 a.
Macrocolla : IV 321 a.
Macron : V 648 a.
Macula : IV 104 b.
Maculae : IV 851 a.
Maena : I 1166 a; III 1417 b.
Maenae : IV 492 b; V 1003 b.
Maeniana : I 244 b, 1188 a; II 1295 a.
Maenianum : I 246 a.
Maenianum summum : I 246 a.
Magadis : III 1449 b.
Magalia : III 1593 a.
Magirus : I 1502 b.
Magis : IV 495 b.
Magister : I 58 a, 101 b, 139 b, 543 a, 691 b, 1199 b; II 712 b, 1581 b; III 963 b, 1110 b, 1112 b, 1113 a, 1121 a, 1217 a, b, 1399 b, 1400 a, b; IV 752 b, 1016 a, 1546 b; V 369 a, 712 b, 817 a, 860 b.
Magister a censibus : I 990 a; III 1175 a.
Magister a cognitionibus : III 1175 a.
Magister a libellis : I 990 a; III 1175 a.
Magister admissionis : I 71 b; III 429 a.
Magister admissionum : I 71 b.
Magister aulae : I 1663 a, 1666 b.
Magister bibendi : I 1675 b.
Magister census : IV 621 b, 1197 b; V 7 b.
Magister conquiliarius : IV 775 b.
Magister epistolarum : IV 846 a.
Magister equitum : I 1455 b; III 1240 b; IV 1180 b; V 349 a.
Magister Fetialium : II 1096 b.
Magister institutor litterarum : I 820 a; III 1240 b.
Magister libellorum : I 1285 a; IV 846 a.
Magister libellorum et cognitionum sacrarum : III 1175 a.
Magister memoriae : I 1666 a; II 724 a; III 1175 a; IV 846 a.
Magister militum : II 1212 b; IV 74 a.
Magister militum praesentalis : III 906 a, 921 a.
Magister morum : IV 889 b.

Magister navis : I 447 a ; II 886 b ; III 1121 a, 1569 b.
Magister officiorum : I 1453 b, 1652 b, 1653 a, 1666 b ; II 960 a ; III 41 a, 642 a, 909 a ; IV 105 b, 656 b, 1421 a ; V 383 a, 821 a.
Magister operum : III 966 b.
Magister pagi : V 123 a.
Magister populi : II 461 b ; III 1237 a ; IV 882 b.
Magister primus : III 1379 b, 1381 b, 1382 a, 1385 b.
Magister privatarum Aegypti : III 960 a.
Magister quinquennalis : III 1112 b ; V 596 b.
Magister quinquennalis perpetuus : II 952 b.
Magister rationis privatae : II 1144 b.
Magister rei privatae : III 961 a ; IV 314 a.
Magister rei summae privatae : III 960 a.
Magister sacrarum largitionum : III 1264 a.
Magister scrinii libellorum : III 1175 a.
Magister scripturae : I 175 a.
Magister societatis : IV 590 b.
Magister summarum rationum : IV 664 a ; V 821 a.
Magistra : III 1522 a ; V 828 a.
Magistra pudoris : I 997 a.
Magistratum creare : I 1386 b.
Magistratum ejurare : III 771 a.
Magistratus : III 247 b, 641 a, 1663 a.
Magistratus curulis : IV 1180 a.
Magistratus maximi : I 718 b.
Magistratus minores : I 96 a, b, 992 a ; IV 798 b.
Magistri : I 328 a, 1295 a ; II 31 a ; III 783 a, 922 b, 1110 b, 1400 b, 1401 a, 1431 b ; V 598 b, 711 b, 828 a, b, 829 a, b, 830 a, b, 856 b, 860 b, 861 a.
Mag(istri) de duobus pageis et vicei Sulpicei : V 828 a.
Magistri equitum et peditum : IV 869 b.
Magistri horreorum : I 1614 a.
Magistri lineae vestis : I 118 b.
Magistri militum : I 1372 b, 1663 a.
Magistri officiorum : I 549 b.
Magistri operum et singulorum officiorum : IV 1275 a.
Magistri pagi : I 1003 a.
Magistri pagorum : I 110 b, 111 a, 113 a ; III 1425 b.
Magistri quinquennales : III 1110 b.
Magistri scriniorum : III 1180 a.
Magistri vici : III 1217 b.
Magistri vicorum : I 99 a, 100 a ; III 1241 b, 1425 b ; IV 819 a, b ; V 828 a, b.
Magistri vicorum et pagorum : III 1425 b.
Magistriani : I 132 b, 1667 a.
Magistrianus : IV 156 a.
Magna Mater : IV 1192 a ; V 261 a, 747 a, 758 b.
Magnarius : III 1738 a.
Magnes : I 65 b.
Magus : III 1500 b.
Magydaris : IV 1337 b.
Maia : V 1001 a.
Maia Volcani : V 1001 a.
Mairae : III 1635 b.
Majestas patrum : III 565 a.
Majores : I 1283 a ; III 625 b ; V 494 a.
Majoriarius mensorum : II 867 b.
Mala : I 1150 b.
Malacum scordiscum : I 1508 b.
Malae fidei : I 18 a.
Malefici : V 715 a.
Maleficium : I 1569 a ; III 1500 a ; V 714 b.
Maleficus : III 1495 a.
Mali : I 243 b ; V 677 b.
Mali exempli : I 8 a.
Malina : I 1153 a.
Malleatores : III 1984 a.
Malleoli : I 818 b.
Malleolus : II 1358 b ; V 917 b.
Malleus : I 896 b ; III 1852 a ; IV 975 b.
Malleus stuparius : III 1263 a.
Malleus zygaena : I 1163 b.
Malobathrum : V 595 a.
Malum : III 1633 a.
Malum punicum ad : IV 1333 b.
Malus : III 1247 b, 1633 a ; IV 167 a.
Malva : I 1150 a.
Malva silvestris : III 1963 a.
Mamertini : III 1614 a.
Mamillata plumbata : I 865 a.
Mammaeani pueri puellaeque : I 184 b.
Mamphula : IV 497 b.
Mamphur : V 373 b.
Mamuralia : III 1616 a, 1618 b ; IV 1015 a.
Mamurius : III 1618 b.
Mana Genita : III 945 a.
Manceps : I 135 b, 1002 a, 1568 a ; III 1289 b ; IV 590 b, 752 b.
Mancipatio : III 977 a, 1039 a, 1108 a ; IV 1283 b ; V 384 a, b, 404 a.
Mancipes : I 278 b, 1653 a ; III 275 b, 958 b ; IV 501 b ; V 823 a.
Mancipes salinarum : IV 1012 b.
Mancipi : I 67 a, 140 b ; V 557 b.
Mancipi (nec) : I 67 a, 140 b.
Mancipiis (de) : V 932 b.
Mancipio (in) : I 79 a ; V 752 b.
Mancipium : I 79 a ; II 334 b ; III 1107 b, 1108 b ; IV 78 b.
Mandans : III 1568 a.
Mandator : I 544 a, 853 b ; III 1568 a.
Mandator credendi : III 553 b.
Mandatores : II 54 a.
Mandatum pecuniae credendae : III 551 b.
Mandra : III 994 a.
Mandragoras : V 713 a.
Manduas : III 901 a.
Mane : I 835 a.
Manes : III 940 b, 950 b, 952 b.
Mangones : I 959 a ; III 1946 a.
Mania : III 940 b, 950 b, 1425 b, 1572 a.
Mania Genita : III 945 a, 1572 b.
Maniae : I 1428 b ; II 116 b ; III 1425 b ; IV 1081 b.
Manibieis (de) : V 510 b.
Manibus collectum : I 123 b.
Manica : II 1586 a ; V 710 b.
Manicae : I 918 b, 1196 a.
Manicarius : II 1579 b.
Manicula : I 356 a.
Manifestus : III 649 a.
Manipuli : V 777 a.
Manipulos circuit : I 1288 a.
Manipulos laxare : I 1288 a.
Manipulus : I 1288 a ; III 1839 b ; IV 1309 b ; V 23 a.
Manisnavius : II 1174 b.
Mansio : I 974 b, 1655 a, b, 1656 a, b ; III 859 b.
Mansionarius : I 1653 a.
Mansiones : I 958 a, 1648 b ; II 865 b ; III 1873 a, 2043 b ; IV 204 a, 1018 b ; V 383 a, 436 a, 778 a, 787 a.
Mansiones publicae : I 60 b.
Mansueta : I 696 a.
Mansuetarii : I 694 a.
Mansuetarius : I 696 a.
Mansuram theatri sedem : V 191 b.
Mantele : I 1280 b ; IV 855 a.
Manticula : III 1582 a.
Manticularius : III 1738 a.
Manticulator : III 1582 a.
Mantilium : III 1579 b.
Manturna : II 180 b ; III 1650 a.
Manu (cum) : V 601 b.
Manu (in) : I 86 a, 146 a ; V 550 b, 601 a, 865 a.
Manu facta : IV 982 b.
Manu mariti (in) : I 85 b, 146 a.
Manu militari : I 55 b, 58 b.
Manuale : III 1180 a.
Manuarium : IV 225 a.
Manuballistae : I 388 a.
Manubiae : I 464 b ; II 1354 b ; III 19 a.
Manubrium : V 520 a.
Manulearii : V 770 b, 924 a.
Manum depellere : V 899 b.
Manumissio : V 556 b.
Manumissio census : I 994 b.
Manumissio in ecclesia : III 1219 b.
Manumissio in sacrosanctis ecclesiis : I 47 b.
Manumissio vindicta : I 47 b, 1465 a ; IV 81 b.
Manumissor : I 20 a ; III 1127 b, 1206 b, 1215 a.
Manumissus : III 1200 a.
Manumundium : III 1579 b.
Manus : I 123 b ; II 1507 a ; IV 1313 a, 1573 a ; V 557 a, 605 b, 610 b, 611 a.
Manus adsertio : V 910 b, 911 a.
Manus consertio : III 2004 b ; V 904 b, 905 a, 909 b, 911 a.
Manus ferrea : III 42 b, 1579 b ; V 353 a.
Manus injectio : I 66 b, 980 a ; III 643 b, 1094 b, 1192 b ; V 413 b, 619 b, 899 b, 900 a, b.
Manus injectio judicati : V 712 a.
Manus injectio pro judicato : I 123 b.
Manus injectio pura : III 1129 b.
Manus personale : I 1661 b.
Manutergium : III 1579 b.
Manuum consertio : IV 828 b.
Mapalia : V 531 a.
Mappa : I 1195 a, 1476 b, 1477 b ; II 271 b, 1595 b ; III 1579 b ; IV 1119 a.
Mappula : III 1579 b.
Marcellus : III 1561 a.
Marceolus : III 1561 a.
Marculus : III 1561 a.
Marcus : III 1561 a.
Mare clausum : III 1773 b.
Marga : I 1562 b.
Margaritarii : I 1199 b.
Margaritarius : I 798 b ; II 1486 b ; III 1596 b, 1739 a.
Margella : IV 1273 a.
Margines : II 1690 b ; IV 1451 a ; V 785 b.
Margula : IV 1273 a.
Mariscae : IV 925 a.
Marmor Lacedaemonium : III 2094 a.
Marmor Luculleum : III 1602 b.
Marmor porfyreticum : III 2094 a.
Marmor porphyreticum : III 934 a.
Marmorata : III 1599 a.
Mars Averruncus : III 1517 b.
Mars Campester : III 1066 b.
Mars Ficarius : III 1617 b.
Mars Gradivus : I 1610 a ; IV 1341 b.
Mars Militaris : III 1066 b.
Mars militiae potens : III 1066 b.
Mars Quirinus : IV 1341 b.
Mars Silvanus : III 1616 b.
Mars Ultor : III 1066 b ; IV 1052 a ; V 115 b, 977 b, 1002 a, 1003 a.
Marsi : III 1057 a.
Marspiter : III 708 b, 1614 a.
Marsupium : I [illegible]
Martiobarbulus : I 865 a.
Martiolus : III 1551 a.
Maspiter : III 1614 a.
Massa : II 1089 b ; IV 513 a.
Massa fundorum : III 958 a.
Massae : III 959 b, 966 a, 971 a.
Mastar : V 861 b.
Mastigia : II 1155 a.
Mastigophori : II 1156 a.
Mastruca : IV 382 b.
Matella : I 230 a.
Matellio : III 1662 b ; V 520 b.
Mater : I 1283 a ; III 1204 b ; IV 123 b.
Mater castrorum : IV 650 b.
Mater collegii : II 954 b.
Mater Cupidinum : I 1607 b.
Mater Deum : V 842 b.
Mater familias : I 97 b ; II 1508 a ; III 520 a ; IV 1547 a ; IV 743 b, 842 a.
Mater indulgens : IV 413 a.
Mater Magna : I 1686 a ; III 1948 a.
Materia : I 810 b ; III 2045 a.
Materia dolata : III 1627 a.
Materia fissilia : III 1627 a.
Materia navalis : III 1628 b.
Materia rotunda : III 1627 a.
Materiarii clavarii : III 1633 b.
Materiatio : V 64 a.
Matertera : I 1283 a.
Matertera magna : I 1283 a.
Mathematicae artes : III 1634 a.
Mathematici : V 1048 b, 1051 b, 1053 b.
Mathesis : III 1634 b.
Matralia : II 991 b, 1047 b.
Matres familiae : III 920 b.
Matres familias : V 558 b.
Matricula eximi : III 1896 a.
Matrimonium injustum : I 86 a.
Matrimonium justum : I 86 a ; II 944 b ; III 1064 a.
Matrimus : III 1656 b.
Matrona : II 1508 b ; III 1204 b, 1213 a ; IV 1521 b.
Matrona stolata : V 769 a.
Matronae : III 684 b, 1635 b ; IV 413 a.
Matronae honestae : III 1838 b, 1839 a.
Matronalia : II 990 b, 1047 b ; III 1619 b ; IV 1018 a.
Mattarius : III 1662 a.
Mattiobarbuli : IV 865 a.
Mattiobarbulus : IV 1000 a.
Matuta : II 181 b.
Matutinus : V 702 a.
Mauretania Sitifensis : III 960 b.
Matutinus pater : III 611 b.
Mauretaniae : IV 731 b.
Maurorum Ala) : I 175 a.
Mavortis antrum : III 1398 b.
Mavortium : IV 868 b.
Maxima : V 758 b, 842 b.
Maximum : III 1385 b.
Maza : I 518 a.
Méchané : V 181 b.
Mechanica : V 667 a.
Meconium : V 713 a.
Medianum : I 44 b ; III 1287 b.
Medias (ad) : V 783 b.
Mediastini : IV [illegible] a, 1276 a, 1277 a.
Mediastinus : III 1695 a ; V 82[illegible]
Medica : I 1114 a.
Medicae : III 243 a.

Medicamen : I 1325 b ; V 339 b.
Medicamenta : IV 774 a.
Medicamenta marina : V 340 a.
Medicamenta terrena : V 340 a.
Medicamentum : I 1325 b.
Medicatrina : I 1107 b.
Medici : V 868 a.
Medici circulatores : III 1669 b, [illegible] a.
Medici liberti : III 1672 a.
Medici ordinarii : III 1062 b.
Medici servi : III 1672 a.
Medicina : I 1107 b ; III 1685 a.
Medicorum decuria : IV 813 b.
Medicus auricularius : [illegible]
Medicus castrensis : [illegible]
Medicus ophthalmicus : [illegible]
Medicus ordinarius : [illegible]
Medicus salariarius : [illegible]
Medicus vulnerarius : III [illegible] b.
Mediocres : III 956 b.
Meditrina : II 181 b ; III 1700 b.
Meditrinalia : II 1050 a.
Medix tuticus : [illegible]
Medulla : [illegible]
Medus : [illegible]
Megalensia : [illegible]
Megalesia : [illegible]
Megalium : [illegible]
Megaron : V 872 a, 1063 b.
Meidias : V 618 b.
Mel acapnon : I 14 b.
Melaina : V 729 b.
Melainis : V 730 b.
Melampsythium : V 920 b.
Melanspermum : V 713 a.
Melca : III 884 b.
Meles : III 1708 b.
Melinum : I 1326 b.
Melitites : IV 606 b ; V 920 b.
Melitturgus : I 305 a.
Mellarius : I 305 a.
Mellarium : III 1702 a.
Mellatio : I 305 a.
Melligo : I 305 a.
Mellitites : III 1705 a.
Mellona : II 181 b.
Mellonia : II 181 b.
Melloproximus : IV 158 b.
Melomeli : IV 606 b.
Melopepo : I 1156 b.
Membrana : III 107 a, [illegible]
Membrana Pergamena : III 1182 b.
Membranarius : II 266 a.
Memmia Sosandris : III 1817 b.
Memphites : III 933 b.
Men : V 261 a.
Mena : II 180 b.
Menae : I 1276 b.
Mendicantes non invalidi : I 279 a.
Mendicantes validi : III 1717 b.
Menis magister : I 1686 a.
Menotyrannus : I 1686 a ; III 1393 a.
Mens : V 926 a.
Mens bona : II 180 a.
Mens mundi et temperatio : IV 1385 b.
Mensa : IV 1220 b ; III 960 b ; V 111 a, 131 a, 181 b, 182 a.
Mensa Augusta : I 340 b.
Mensa citrea : III 1726 a.
Mensa delphica : III 1728 b ; V 176 a.
Mensa frigida : I 1281 a.
Mensa lunata : III 1726 a.
Mensa ponderaria : IV 547 a, [illegible]
Mensa pythagorea : I 129 b.
Mensa sacra : I 349 b.
Mensa Thisiduensi (a) : V 432 b.
Mensa Vagensi (a) : V 432 b.
Mensae : V 409 b.
Mensae adsidelae : [illegible]
Mensae curiales : [illegible]
Mensae delphicae : [illegible]
Mensae pampineae : [illegible]
Mensae secundae : [illegible]
Mensis : [illegible]
Mensis Claudius : III [illegible]
Mensis Domitianus : III [illegible]
Mensis Germanicus : III [illegible]
Mensis lunaris : I 496 b.
Mensis Martius : III 1618 a.
Mensis Neroneus : III 432 b.
Mensis Quintilis : III 431 b.
Mensis Sextilis : III 432 a.
Mensis Tiberius : III 432 a.
Mensor : I 165 b ; III 246 b, [illegible] ; IV [illegible]
Mensor aedificiorum : V [illegible] b.
Mensor perpetuus : IV 502 a.
Mensores : I 145 b, 381 a, 962 b ; III 274 a, 302 b, 909 a, 1057 a ; IV 158 b, 657 a, 810 a.
Mensores frumentarii : I 1614 a ; II 880 a.
Mensularii : I 106 a.
Mensularius : II 105 b.
Mensura : II 874 a.
Mensurae : IV 1177 a.
Mensuratio : IV 1507 b.
Mentha : I 1439 b.
Mercator omnis generis mercium transmarinarum : V 396 a.
Mercatores : I 671 a, 1496 b ; II 1213 b ; IV 21 a, 1213 b, 1372 a.
Mercatores magnarii : III 545 a.
Mercatores vinarii : V 896 b.
Mercatus : III 1770 a, 1774 a ; IV 313 b.
Mercedonius : I 833 a.
Mercenarii : I 146 a, 852 b.
Mercenarius : III 1866 a.
Merces : I 166 a, 328 a ; III 527 b, 1186 b, 1291 b, 1292 a, 1816 b ; IV 1013 a, 1564 b.
Merces annua : [illegible]
Mercis loco : [illegible]
Mercuriales : III [illegible] ; IV 1372 a.
Mercurius Alaunus : II 1491 b.
Mercurius Nundinator : III 1818 b ; IV 122 b.
Mercurius Potens : III 1818 b.
Mercurius Repertor : III 1818 b.
Mercurius Sphenopogôn : I 668 b.
Merenda : I 1277 a.
Meretrices : I 118 a ; III 1839 a, b ; V 348 b, 734 b.
Meretrices alicariae : III 1837 a.
Meretrices malae : IV 413 b.
Meretrix : III 1834 b, 1835 a.
Meridies : II 170 b ; III 262 b.
Meritoris cum suis : V 863 b.
Meritum castitatis ob : V 754 b.
Merula : I 1160 b ; IV 491 a.
Merum imperium : III 656 a.
Merx : II 610 b ; III 1816 b.
Merx peculiaris : V 824 a.
Mesa : IV 846 b.
Mesonyctium : V 50 a.
Mesopotamia et Assyria : IV 750 a.
Mespilus : I 1151 b.
Messia : II 181 b.
Messio : IV 923 b.
Messis : III 1702 b.
Messon épomphalion : V 584 b.
Messores : III 1291 a.
Meta : I 933 a ; III 1960 a ; V 168 b.
Meta sudans : II 1233 b.
Metae : II 962 a.
Metalla ad : [illegible]
Metalla argentaria : [illegible]
Metalla ferraria : II 1086 b.
Metallarii : I 1294 a ; III 1866 a.
Metallarii artifices : III 1866 a.
Metallarius : IV 1367 a.
Metallici : III 1866 a.
Metallum Vipascense : IV 1571 b.
Metata : III 302 a.
Metatio : I 167 a, 897 b, 1314 b.
Metator : III 1726 b.
Metatores : I 962 b ; III 302 b, 1057 a.
Metatum : I 1654 b ; III 964 a.
Metaxa : IV 1252 b.
Metelli : I 852 b.
Metra : IV 1177 a.
Metrum Epicharmium : [illegible]
Metrum Laconicum : II 595 b.
Metus : IV 831 b ; V 337 a, 682 b.
Metuens : III 628 b.
Metulae : III 285 a.
Mica aurea : I 691 a.
Migonitis : V 730 b.
Mikytheia : V 213 b.
Miles : II 1213 b ; III 933 b, 1948 b ; V 344 b.
Miles gregarius : III 1314 b.
Miles infrequens : II 215 a.
Miles munifex : III 416 a.
Miliacus : I 498 a.
Miliarii : I 1197 b.
Miliarum : I 661 b, 822 a.
Militares : V 436 a.
Milites : III 1057 b, 1058 a, 1892 b ; V 424 a, 867 b.
Milites expediti : III 1048 b.
Milites immunes : III 1058 a.
Milites limitanei : II 107 b, 1516 a ; III 905 b.
Milites munifices : III 1058 a.
Milites togati : I 1402 a.
Militia : II 961 a ; III 1204 a, 1209 b, 1217 b, 2038 a ; IV 156 a, 357 b ; V 344 b.
Militia legitima : II 216 a.
Militia tumultuaria : II 215 b.
Militibus junioribus et gregariis : I 65 a.
Milium : II 1345 b ; IV 498 a, 910 a.
Mille : V 424 a.
Mille passuum : IV 339 b, 1436 b.
Millena : V 435 a.
Milliarium : IV 166 a ; V 407 a.
Milliarium aureum : III 1898 b.
Millus : I 1290 a.
Miltites : I 1329 b.
Mimicum velum : III 1904 a ; IV 1347 a.
Mimicus risus : III 1906 a.
Mimographi : III 1904 b.
Mimus : III 413 a.
Minaei : V 552 b.
Minerva : II 180 b.
Minerva capta : IV 802 a.
Minerva medica : III 280 a.
Minerva memor : V 976 a.
Minervale munus : III 1385 a, 1929 a.
Minervia : I 1304 b.
Minervium : III 1929 a.
Minicia : I 1615 b.
Minium : V 563 b.
Minister : IV 1371 a.
Minister catellae : I 699 b.
Ministeria : III 966 b ; IV 1469 b.
Ministeria literata et illiterata : IV 158 a.
Ministeria militaria : IV 203 b.
Ministeria municipalia : III 1894 b.
Ministeria publica : III 1894 b.
Ministeria urbium : I 448 b.
Ministeriales : III 1745 b.
Ministeriales domini : IV 813 a.
Ministeriani : I 132 b.
Ministerium : I 410 b.
Ministerium cursale : I 1656 b.
Ministra voluptatis : IV 1051 b.
Ministrator : I 1199 b.
Ministratores : III 1219 b ; IV 813 a.
Ministri : IV 1020 b ; III 1217 b ; V 48 a, 330 b.
Minium : I 1182 b ; III 1116 a, 1179 a, 1852 a ; IV 511 b.
Minores : III 956 b ; V 494 a.
Minturnae : I 1317 a.
Minutalia : III 991 a.
Minutia : V 133 b.
Minutuli : III 924 b.
Minutulus : I 409 a.
Miracula : II 294 a ; III 1994 b.
Miraculum : III 25 b.
Missa evocatoria : I 1666 a.
Missi ex causa : V 774 b.
Missus ex causa, honesta missione : V 774 a.
Missicii : V 774 a, b.
Missicius : IV 1319 b ; V 774 b.
Missilia : I 1444 a ; III 1934 a, b, 1935 b, 1936 a, b, 1937 a, b ; V 842 a.
Missio : II 1595 b ; III 1058 a ; V 703 a, 775 b.
Missio causaria : III 2040 a ; V 774 a.
Missio honesta : III 1059 a, 1891 b ; IV 156 a, 712 a ; V 383 b, 774 a.
Missio ignominiosa : III 484 b, 1895 a ; IV 156 b.
Missio in bona : I 58 a ; IV 474 a.
Missio in possessionem : I 58 a ; III 635 a ; V 621 a, 712 b.
Missio in potestatem rei servandae causa : V 712 a.
Missio libera : III 1036 b.
Missione (una) : V 704 a.
Missiones passivae : V 704 a.
Missus : I 1281 a, 1914 b ; V 774 b.
Missus ex indulgentia : V 774 a.
Misy : I 1326 b.
Mitella : III 1956 b.
Mithra invictus : V 843 a.
Mitra : I 628 b ; II 376 a ; V [illegible]
Mittendarii : I 900 b.
Mittendarius : IV 158 a.
Mittere ad suffragium : I 1373 b.
Mobili pede, prisco saltatu : V 493 b.
Modi : V 324 b.
Modii : V 435 a.
Modioli : III 1859 b.
Modiolus : I 1635 a ; IV 166 a.
Modiolus ex aere : IV 1351 b.
Modiolus quadratus : III 1467 b.
Modius : I 23 b, 278 a ; II 136 a, 140 b, 150 b, 151 a ; III 1727 a, 1729 a ; IV 501 b.
Modo agri et pecoris : I 160 a.
Modo legis : III 1040 a.
Modos facere : V 203 b.
Modulari : V 203 b.
Modulatio scaenica : III 227 a.
Modulatis laudationibus : I 18 b.
Modus : III 1045 b.
Modus adquirendi : I 108 b.
Modus adquirendi per universitatem : I 65 b.
Modus legitimus : III 1204 b.
Modus voluminis : III 1177 b.
Moeruli : IV 686 a.
Moesia : IV 726 a.
Moesia Inferior : V 821 b.
Moesiae : V 821 b.
Mola : III 1862 a.
Mola casta : V 757 a.
Mola casta salsa : III 1408 a.
Mola olearia : V 407 a.

Mola salsa : I 1281 b; III 1401 a, 1408 a, 1418 b, 1430 b, 1431 b; IV 973 b; V 47 b, 756 a, 757 a, b, 758 b.
Molendarii : III 1962 a.
Molere : IV 494 b.
Molile : III 1961 b.
Molitores : III 1962 a.
Mollia panis : IV 497 a.
Molluscum : III 1243 a, 1629 b, 1632 a.
Molochinarii : III 1963 a.
Molybdaena : IV 511 b.
Molybditis : I 1326 b.
Momentanea : III 1225 b.
Moneta : V 521 a.
Moneta Juno : III 686 b; V 414 a, 976 b.
Moneta nigra : V 435 a.
Monetae : IV 667 a.
Monetarii : I 1294 a.
Monile : III 1596 a.
Monile dilinum : III 1596 a.
Monile trilinum : III 1596 a
Monitor : III 966 b.
Monitor augurum : I 553 b.
Monitor posticus : IV 356 b.
Monitores : IV 1275 a.
Monitum : II 310 b.
Monopodium : V 411 a.
Mons Agonus : I 148 a.
Mons Albanus : II 1067 a.
Mons Argyrus : III 1847 b.
Mons Claudianus : III 933 a, 1860 b, 1861 b.
Mons Imeus : V 796 a.
Mons Lactarius : III 885 b.
Mons Querquetulanus Coelius : III 281 a.
Mons Sacer : IV 1164 b.
Mons Saturnius : IV 1086 b.
Mons Tifata : II 455 a.
Monstra : II 294 a; V 602 a.
Monstrum : III 25 b; IV 667 a.
Montani : I 1628 b; III 940 a; IV 1208 b; V 828 b.
Montes : III 1994 b; V 828 a, b.
Montes Hephaesti : V 989 a, 990 b.
Montinus : II 182 a.
Monumenta : I 1561 b; III 2142 a; V 532 b.
Monumenta pontificum : III 1236 b.
Monumentarii ceraulae : V 325 b.
Monumentum : IV 1232 b.
Mora : I 1150 b; III 1140 b.
Morae : V 685 a.
Morbus comitialis : I 556 b, 1387 a.
Morbus sonticus : III 2000 b.
More majorum : I 50 b, 85 b.
More solito : I 126 b.
Mores majorum : I 6 a, 157 a; II 1510 b.
Moretum : III 2009 a.
Morphô : V 730 a.
Morra : I 1607 a.
Mors : II 181 a; IV 539 a, 1569 a.
Morta : II 181 a.
Mortarium : I 4 a, 810 b; IV 166 a; V 407 a.
Mortem vindicare : V 903 a.
Morus : III 1247 b, 1628 b, 1631 b.
Mos : III 735 a.
Mos majorum : I 546 a; IV 1185 a.
Mos priscus : V 495 a.
Motacilla : I 704 a, 1160 b.
Mucro : II 969 b.
Mugil : I 1165 a; IV 1023 a.
Mulae : III 1530 b.
Mulcare : V 1000 b.
Mulcere : V 1000 b.
Mulciber : V 1000 a, b, 1001 a.
Mulciber ardens : V 1000 b.
Mulciber ferox : V 1000 b.
Mulciber flammeus : V 1000 b.
Mulcta : I 999 b, 1325 a.
Mulctra : I 932 a.
Mulctrale : I 932, 1325 a.
Mulctrarium : III 2010 b.
Mulctrum : III 2010 b.
Muli Mariani : I 120 b; IV 1064 a.
Mulier ter enixa : III 1209 b.
Mulieres alicariae : III 1835 a.
Mulieres ambubaiae : III 1835 a, 2088 a; V 330 a.
Mulieres antiquae : IV 1440 b.
Mulieres bustuariae : III 1835 a.
Mulieres miraculae : III 1835 a.
Mulieres questuariae : III 1834 b.
Mulieres schoeniculae : III 1835 a.
Mulieres scraptae : I 1835 a.
Mulieres scrupedae : III 1835 a.
Mulieres strittabilae : III 1835 a.
Muliones : I 852 b, 1649 a, 1653 a, b, 1656 a, 1660 a, 1667 b.
Muliones perpetuarii : III 2011 a.
Mullei uncinati : I 820 a.
Mulleoli : I 819 a.
Mulleus hederaceus : I 818 a.
Mulleus patricius : V 770 a.
Mullus : I 1166 b.
Mulomedici : I 1294 b, 1649 a, 1653 a, 1660 a.
Mulomedicina : III 2011 a.
Mulsum : III 1705 a; IV 606 b; V 920 b.
Mulsum rutatum : V 1075 a.
Multa : I 1671 a.
Multa pecuniaria : III 1895 a.
Multam dicere : I 21 b.
Multicia : V 172 a.
Multis quadragennalibus susceptis : V 826 a.
Multis tricennalibus susceptis : V 826 a.
Multis vicennalibus susceptis : V 825 b.
Mundum : V 7 b.
Mundus : III 512 b, 1318 a, 1426 b; IV 1426 b.
Mundus muliebris : II 1149 b; III 1295 a.
Munera : II 1233 b; III 964 a, 1111 b, 1195 b, 1196 a, b, 1213 b, 1215 b, 2022 a; V 433 a, 438 a, 700 b, 701 a, 706 b, 711 a, 761 a, 920 a.
Munera civilia : III 1696 a.
Munera civilia et honores : V 774 b.
Munera extraordinaria : III 964 a; IV 1565 a.
Munera graviora : I 449 a.
Munera militiae : III 1058 a.
Munera patrimonii : I 1649 b; III 1196 b; V 774 b.
Munera personae : I 1649 b.
Munera personalia : V 774 a.
Munera personarum : III 1196 a, b, 1198 a, b.
Munera sordida : III 964 a, 1742 a; IV 1337 a.
Munera viliora : III 964 a.
Munerarius : II 1569 a.
Munerator : II 1569 a.
Municeps : III 635 b, 731 a, 976 b, 2022 a.
Municipalia gesta : I 47 b.
Municipes : I 68 b, 1662 b, 1669 b; III 458 a.
Municipia : III 979 b.
Municipia Fundana : II 1367 a.
Municipium : II 418 a; III 976 b; V 855 a, b.
Municipium Fundanum : III 977 a.
Municipium Tarentinum : III 1541 b.
Munidator : II 1569 a.
Munifex : I 1670 b; III 1058 a.
Munificentia : III 458 a.
Munifices : I 1653 b; II 919 b.
Munificus : II 1569 a.
Munitio : III 1547 b.
Munitiones : IV 211 b.
Munus : I 1457 b; II 364 a, 1564 b; III 978 a, 1204 b, 1215 b; V 433 a, 434 a, 700 b, 702 a.
Munus hospitis in domo recipiendi : III 1873 a.
Munus judicandi : III 1108 a, 1154 a, 1164 b, 1195 b, 1196 a.
Munus justum atque legitimum : V 700 b.
Munus Minervale : III 1385 a.
Munus patrimonii : III 1873 a.
Munus personale : I 648 a; II 873 a.
Munus publicum : III 638 a.
Munus sordidum : V 790 a.
Muraena conger : I 1163 b.
Murcia : V 734 a.
Murex : I 1167 b; IV 770 a.
Muria : I 932 b.
Murices : V 417 a.
Muries : V 756 a, 757 a.
Murileguli : I 1294 a; IV 494 a, 771 a.
Murmillo : II 1586 a; IV 853 a.
Murrha : III 2046 b.
Murus : V 626 b.
Murus caespiticius : V 626 b.
Mus : V 359 a.
Musae : V 261 a.
Musae Sicelides : III 917 b.
Musaea : III 289 b.
Muscarium : II 1152 a.
Muscarius : III 2088 b.
Musculus : IV 220 a, 337 a.
Musea : V 323 a.
Museum : V 886 b.
Musicarii : I 34 a.
Musivarius : III 2088 b.
Mustella : I 699 b.
Mustricula : IV 1571 a.
Mustum circumcisitum : V 919 b.
Mustum tortivum : V 919 b.
Muta : III 1572 a.
Mutatio : I 974 b; III 859 b.
Mutatio judicis : V 403 b.
Mutatio militiae : III 1895 a.
Mutatio partis : V 403 b.
Mutatio rei : V 643 a.
Mutationes : I 1648 a, 1653 a, 1655 a, b, 1656 a, 1664 a; II 865 b; V 383 a, 787 a.
Mutina : I 1304 b.
Mutitationes : I 1685 a.
Mutuli : V 564 a, b, 565 a, 886 b.
Mutulus : IV 422 b; V 64 b.
Mutunus Tutunus : II 986 b; IV 645 b.
Mutuum : I 46 b, 407 b; II 1224 a; III 1109 b, 1292 b, 1659 a, 1930 b; IV 14 b, 473 a; V 609 a.
Myoparones : IV 488 a.
Myrica : III 1247 b, 1631 b.
Myrobalanum : V 595 a.
Myrobrecharii : III 1680 a.
Myrrhina : V 921 a.
Myrrnitis : III 2047 a.
Myrteta otiosa : III 291 a.
Myrteum : V 338 b.
Myrtus : III 291 a, 1247 b; V 685 b.
Mystae pii : I 765 b.
Mytili : I 1167 b.
Myxa : I 1153 b.
Myxus : III 1321 b.

N

Naenia : II 1390 b; III 2087 a; IV 1053 b.
Naeniae : III 1350 b; V 325 b.
Nani distorti : IV 1 b.
Nanus : I 677 a; III 2005 a.
Nantosuelta : V 842 b.
Naos : V 480 b, 986 b.
Napaeae : IV 125 a.
Napura : IV 847 a.
Napus : I 1147 b.
Narbo Martius : I 1304 b.
Narbonensis : V 827 b.
Narbonica : V 917 a.
Nardi folium : I 1522 a.
Narnia : I 1307 b.
Narraga : II 1328 a.
Narratiuncula : II 485 a.
Narthecium : V 597 b.
Narthex : V 287 b, 288 a, b, 292 b.
Narthex assa foetida : IV 1339 b.
Nasale : II 1336 a.
Nasturtium : I 1439 b.
Natalia : II 1046 b.
Natalicium : V 50 a.
Natalis invicti : IV 1386 b.
Natalis purpurae : IV 778 a.
Natalium restitutio : II 218 a; III 1200 b.
Natatorium : V 763 b.
Natio : II 179 b.
Nativitas : I 476 b.
Nauclerus : III 1770 b, 1775 b.
Naufragia : I 1196 a.
Naumachiarii : IV 10 b.
Nausea : III 1770 b.
Nautae : II 216 b; IV 1371 a; V 377 a.
Nautae Ararici : IV 22 a.
Nautae Ligerici : IV 22 a; V 1004 a.
Nautae Rhodanici : IV 22 a.
Nautae Tiberini : I 278 a, 972 b; IV 21 b.
Nautea : I 1505 b.
Nauticarius : III 1726 b.
Nautodikai : V 1017 a, b, 1018 a, b, 1019 a, 1021 a.
Navale : IV 903 b.
Navalis : V 333 a.
Navarchi : V 464 b.
Navarchus : V 465 a.
Nave : III 1209 b.
Naves : IV 814 b.
Naves actuariae : I 59 b, 60 a; III 1099 b.
Naves actuariolae : I 60 a.
Naves angarii : III 2044 a.
Naves caudicariae : I 275 b.
Naves liburnicae : IV 487 b.
Naves longae : I 59 b.
Naves onerariae : I 59 b, 1504 b.
Naves tabellariae : I 1646 a.
Naviculari : I 259 a, 1133 b, 1294 b; II 880 a; V 598 b.
Naviculari amnici : I 972 b.
Naviculari Niliaci : V 439 a.
Navicularius : III 2040 b; IV 1367 a.
Navis longa : I 1230 b.
Navisalvia : I 1684 b.
Naxium : I 1543 a; II 1469 a; IV 1109 a.
Necem vindicare : V 903 a.
Necessarii : I 1283 b.
Necessarium : III 987 a.
Necra : III 209 b.
Nectere : V 866 b.
Negotia abietaria : III 1633 b.
Negotians linarius : III 1261 b.
Negotians materiarius : IV 104 a.
Negotiantes : IV 1254 a.
Negotiantes cellarum vinariarum : III 1190 b.
Negotiantes vestiarii : V 760 b.
Negotiator : II 281 a.
Negotiator artis purpurariae : IV 776 a.

Psimmythium : I 1326 b.
Psittacus : I 703 b, 1160 b.
Psychrolutes : I 653 b.
Psythium : V 920 b.
Ptisana : IV 606 b.
Ptolemeia : III 1368 b.
Pubertas incipiens : II 218 a.
Pubertas plena : I 79 a; III 1658 b.
Pubertati proximi : IV 136 b.
Pubes : III 1658 b.
Publica : III 1330 a.
Publicani : I 1002 a; III 958 b; IV 752 b.
Publicani libertatis : I 580 b.
Publicanus : IV 45 b, 591 b.
Publicatio : I 160 b, 1441 a.
Publicius : I 17 b.
Publico (ex) : I 110 b.
Publico nomine tuti : I 229 b.
Pudor : IV 714 a.
Pudor stolatus : III 1839 b.
Puella : III 1117 a.
Puellae Faustinianae : I 184 b.
Puellae Faustinianae novae : I 184 b.
Puemunus : V 738 b.
Puer : IV 95 b.
Puer egregius : IV 666 b.
Puer vesticeps : V 353 a.
Pueri : IV 814 a.
Pueri lenonii : IV 875 b.
Pueri minuti : I 35 b; IV 1 b.
Pueri nobiles : V 494 a.
Pueri puellaeque alimentarii : I 183 a.
Pueri puellaeque Ulpiani : I 183 a.
Pueri symphoniaci : III 2088 a; V 326 b.
Pugiles : II 1320 a; III 1371 b.
Pugillares : II 271 a, 446 a; III 1382 a, 1632 a; IV 1510 b.
Pugillares membranei : III 1182 a, 1709 b.
Pugillus : IV 761 a; V 23 a.
Pugio : III 1068 a, 1071 b; IV 1420 b.
Pugna lusoria : II 1590 a.
Pugna scaeva : II 1582 b.
Pulegium : I 1521 b.
Pulex : I 890 a; V 359 a.
Pulla palla : III 1350 a.
Pulla praetexta : II 1391 b.
Pullarii : I 553 b.
Pullati : I 246 a; V 204 b.
Pulmentarii : I 1143 b.
Pulmentarium : I 974 a; III 1837 b; IV 1010 b.
Pulmentum : I 274 a, 1143 a.
Pulmo : IV 976 a.
Pulpitum : I 1127 a; IV 318 a.
Puls : I 274 a, 1143 a; IV 494 b.
Puls Punica : I 1143 b.
Pulsabulum : III 1446 a.
Pulveraticium : IV 1444 b.
Pulvillus : IV 766 b.
Pulvinar : I 245 b, 1188 b; II 261 a; III 1010 a, b, 1011 a, b, 1012 a; IV 1381 b, 1567 a; V 1001 b.
Pulvinaria : II 974 b; III 1009 a, 1010 a, 1011 a, b, 1012 a, b; IV 449 a.
Pulvinaria lecti : III 1005 a.
Pulvinus : I 666 b, 1278 b; II 372 a; III 285 a, 1005 a; IV 595 b.
Pulvis : IV 809 a.
Pulvis Puteolanus : I 395 b.
Pumicator : IV 768 a.
Pumicatus : IV 768 a.
Pumices : III 289 b.
Pumiceus : IV 767 b.
Pumicosus : IV 767 b.
Pumilo : I 35 a.
Pumonis : V 738 b.
Punctis in cute victuris : V 344 b.
Punctum : V 126 a.
Pupilli (ex parte) : V 556 b.
Pupus : II 479 a; IV 93 a.
Purgamen : III 1406 b.
Purgamenta : IV 991 b.
Purgamentum : III 1406 b.
Purgamina : III 1431 a.
Purgatio : III 1406 b.
Purgatura capitis : III 2011 b.
Purissimae castissimaeque : V 754 b
Purpura Alexandrina : IV 772 a.
Purpura dibapha : IV 773 b.
Purpura Laconica : IV 773 b.
Purpura Probiana : IV 772 a.
Purpura Tyria : IV 773 b.
Purpurae fucandae minister : IV 771 b.
Purpurae natalis : I 771 b.
Purpuram adorare: I 81 b.
Purpuram attingere : I 81 b.
Purpuram contingere : I 81 b.
Purpurarii : V 341 a.
Purpurarius : III 1738 b; IV 771 b, 776 a.
Purpurissum : I 1326 a; IV 778 b; V 593 b.
Purpuritis : III 934 a.
Puta . II 181 b.
Putamen : IV 912 b; V 157 a.
Putatores : IV 1340 b.
Puteal : 361 b; III 1420 b.
Puteal Libonis : I 708 b; II 1282 a; V 1001 a, b.
Puteal Scribonianum : I 709 b.
Putealia sigillata : IV 779 a.
Putei : III 1853 b; IV 1232 b.
Puteoli : I 275 b, 1304 b, 1317 a; III 1783 a.
Puteum : II 1651 b.
Puticuli : II 1392 b; IV 1232 b.
Puticulus : II 1403 b.
Pyctae : II 1320 a.
Pygmé : V 238 b.
Pylaia : I 1023 a.
Pyra : II 1394 b.
Pyrgi : I 1304 b.
Pyrgus : II 414 b, 1341 b; V 551 b.
Pyrites : III 935 a.
Pyrites spongiosior : III 937 a.
Pyrites vivus : III 937 a.
Pyrrhica : I 865 b; III 1373 b.
Pyrrhica equestris : V 493 b.
Pyrrhica militaris : I 1200 b.
Pyrrhica pedestris : V 493 b.
Pyrrhicae militares : I 865 b.
Pyrrhopoicilos : III 934 b.
Pythaea : III 1363 b.
Pythaula : IV 791 a.
Pythia : III 1363 a, 1368 b.
Pytiocampa : V 713 b.
Pyxidicula : IV 794 b.

Q

Quadorum (Alae) : I 175 a.
Quadrae : IV 497 a.
Quadragesima : IV 587 b.
Quadragesima Asiae : V 820 b.
Quadragesima litium : V 666 a.
Quadrans : I 456 b, 564 a, 652 b; III 1230 b, 1231 a; IV 119 b.
Quadrantal : III 1957 b; V 604 b, 923 b.
Quadratarius : III 926 b.
Quadriga : I 1193 b.
Quadrigae : I 1657 b.
Quadrigati : II 97 a.
Quadrivia : V 782 a.
Quadruplatores : I 853 b.
Quadrussis : I 458 a; III 955 b; V 827 b.
Quaesitor : I 1612 a; III 633 b; V 928 a.
Quaestio : I 21 b, 89 b; III 650 a; V 928 a.
Quaestio auri Tolosani : III 1129 b.
Quaestio majestatis : V 423 a.
Quaestio peculatus : III 1270 b.
Quaestio perpetua : III 1129 b; V 146 a, 419 a.
Quaestio repetundarum : III 1270 b; IV 629 b.
Quaestio veneficis : V 715 a.
Quaestionarii : III 1052 b.
Quaestionarius : III 1057 a.
Quaestiones : I 164 a; III 978 a, 2016 a; IV 810 b; V 412 b, 422 b.
Quaestiones perpetuae : I 21 b, 90 a, 918 b, 1441 a; II 319 a; III 1268 b, 1270 b; IV 630 a; V 5 b, 418 a, 422 b.
Quaestor : I 543 a, 1334 b; II 953 a; III 584 a, 1110 b, 2042 a.
Quaestor ad exercitum missus : III 1059 b.
Quaestor aerarii : I 184 a.
Quaestor alimentarius : I 184 a.
Quaestor classis : I 113 b.
Quaestor palatii : I 329 b; II 724 b; IV 158 b.
Quaestor sacri palatii : I 1453 b.
Quaestores : I 21 a, 1295 a; IV 501 b.
Quaestores ab aerario Saturni : I 116 b.
Quaestores ad aerarium : I 112 b.
Quaestores aerarii : I 110 b, 112 a, 134 a, b.
Quaestores arcarii : II 1569 b.
Quaestores candidati : I 100 a.
Quaestores parricidii : I 21 a; III 648 b, 1240 b; IV 826 a; V 422 b.
Quaestores Principis : I 117 a.
Quaestores provinciarum : I 113 a.
Quaestores sacri : II 380 a.
Quaestores urbani : I 112 a.
Quaestorii : I 134 b.
Quaestorium : III 1061 a, 1066 a.
Quaestorius : IV 691 a.
Quaestus Libitinae : III 1221 b.
Quaestus sordidi : III 1291 a.
Quaglatores : III 1113 a.
Qualitatem servi ad) : V 1045 b.
Qualus : I 812 b, 1332 a; II 1703 a.
Quanti interest : V 620 b.
Quarta Antonina : I 84 a.
Quarta divi Pii : I 84 a.
Quarta Falcidia : III 1015 a.
Quarta Pegasiana : II 1114 a.
Quartarius : I 23 b; III 1731 a, 1957 b.
Quasi colonus : III 966 b.
Quasi possessio : V 385 b.
Quasillaria : II 1425 a.
Quasillus : I 812 b.
Quaternio : I 562 b; III 1183 b; V 29 a, 126 b.
Quattuorviri : V 787 b.
Quattuorviri viarum curandarum : V 789 b.
Quatuor publica : IV 590 a.
Quatuorviri : I 100 b, 1306 a.
Quatuorviri aediliciae potestatis : I 100 b.
Quatuorviri in Urbe : I 99 a.
Quatuorviri juridicundo : II 417 a.
Quatuorviri viarum curandarum : I 328 b; V 817 a.
Quatuorviri viis in Urbe purgandis : V 788 a, 789 a.
Quercus : I 1155 a; III 1250 a, 1627 b, 1629 a, 1631 b.
Quercus latifolia : III 1632 b.
Querela inofficiosi : III 485 b.
Querela inofficiosi testamenti : I 79 b; III 1220 a, b; V 144 b.
Querela non numeratae pecuniae : III 2133 a.
Querquetulanum : III 946 a.
Quies : II 180 b.
Quinarius : I 343 a.
Quinctiliani : III 1399 b, 1400 b.
Quinctilii: III 1399 b, 1400 a, 1431 b.
Quinctilius : III 1400 a.
Quincunx : III 1230 b, 1231 a.
Quincupedal : IV 421 a.
Quincussis : V 827 b.
Quindecemnalia : V 825 b.
Quindecimviri : V 349 a.
Quindecimviri epulones : I 54 a.
Quindecimviri sacris faciundis : V 817 a.
Quinio : V 126 b.
Quinquagesima : IV 587 b.
Quinquatres : IV 802 a.
Quinquatria : IV 802 a.
Quinquatrus : II 991 b; III 1426 a, 1429 a; V 494 a, b.
Quinquatrus minusculae : V 322 a.
Quinque classes : IV 880 b.
Quinquefescales : III 1241 a.
Quinquennales : I 1000 a, 1295 a; IV 501 a.
Quinquennalia : V 825 b.
Quinquennalicios (inter) : I 68 a.
Quinquennalitas : I 100 b, 1001 a.
Quinquennium (in) : V 976 a.
Quinquepeda : IV 421 a.
Quinquessis : I 458 a.
Quinqueviri : I 96 b; V 867 a.
Quinqueviri cis Tiberim : I 97 b; V 413 b.
Quinqueviri mensarii : III 1113 b.
Quinqueviri muris turribusque reficiendis : I 98 b.
Quinqueviri nocturni : I 98 b.
Quinqueviri ultra Tiberim : I 97 b.
Quinta et vicesima venalium mancipiorum : V 666 a, 867 b.
Quintae : III 967 b.
Quirinal : I 138 b.
Quirinalia : III 1400 b.
Quirinalis : IV 807 b.
Quirini aedes : II 973 b.
Quirinus : III 782 a, 1615 b; IV 1014 b; V 506 b, 1002 a.
Quiris : III 38 a; IV 1324 a; V 507 b.
Quirites : I 1629 b; IV 347 a.
Quirites nivei : I 282 b.
Quirites pedites : I 994 a.
Quiritis : V 507 b.

R

Rabies : I 890 a.
Racemifer : I 623 a.
Radere : V 354 a.
Radicula : I 1148 a.
Radii : I 1635 a; IV 809 a.
Radio ferreo : I 705 a.
Radius : IV 164 b, 809 a; V 167 b.
Radix : I 1326 a.
Radix lanaria : III 920 a, 999 a.
Radix rubia : I 1326 a.
Radula : IV 809 b.
Raetia : IV 725 a.
Raia : I 1163 a.
Ramalia : III 372 a.
Ramenta : IV 898 a.
Ramnenses : I 1375 a; II 1514 a; IV 817 b; V 424 a, b.

Ramnenses posteriores : V 424 a.
Ramnenses primi : V 424 a.
Ramnenses priores : V 424 a.
Ramnenses secundi : V 424 a.
Ramnes : I 138 b, 139 a, 357 a, 1004 b; II 822 a, 1096 a; IV 1185 a; V 424 a, 494 a, 752 b.
Rana : I 1164 b.
Rapere in jus : I 56 b.
Rapina : III 646 a; IV 810 b, 815 b, 816 a; V 928 a, b.
Raphanus : I 1147 a.
Raptor : V 610 b.
Rastellum : IV 811 a.
Raster : IV 811 a, b.
Raster bidens : I 709 a.
Raster ligneus : IV 920 b.
Ratarii : IV 812 a.
Rates : IV 814 b, 815 a.
Ratiaria : IV 815 a.
Ratiarii superiores : IV 812 a.
Ratiarii Voludnienses : IV 812 a.
Ratiarius : IV 21 b.
Ratio : I 1614 a.
Ratio aedificiorum voluptariorum : IV 814 a.
Ratio aedificiorum scaenicorum : IV 814 a.
Ratio aquariorum : IV 812 b.
Ratio aquarum : IV 1274 b.
Ratio Augustae : III 959 b; IV 812 b.
Ratio Caesaris : I 723 b.
Ratio castrensis : IV 352 a, 812 b, 813 a.
Ratio chartaria : IV 321 b, 813 b.
Ratio domus Augustae : IV 813 a.
Ratio domus Augusti : III 1600 a.
Ratio extraordinaria : II 283 a.
Ratio hereditatium : IV 812 a.
Ratio intercolumniorum : V 102 a.
Ratio kastrensis : V 224 b.
Ratio legati : III 1041 b.
Ratio Libitinae : III 1221 b.
Ratio monetae : IV 812 b.
Ratio operum publicorum : IV 812 b, 813 a.
Ratio ornamentorum : IV 814 a.
Ratio patrimonii : V 432 b.
Ratio privata : III 959 a, b, 960 a, b; IV 352 a, 812 a, 813 b; V 820 b.
Ratio purpuraria : IV 772 a, 813 b.
Ratio summi choragii : IV 814 a.
Ratio thesaurorum : IV 352 a, 812 b; V 224 b.
Ratio urbica : III 1600 a; IV 813 a.
Ratio vestiaria : IV 813 b.
Ratio vinorum : IV 813 b, 814 a.
Ratio Voconiana : III 129 b.
Ratio voluptatum : IV 814 b; V 423 b.
Ratio voluptuaria : IV 814 a.
Ratiocinia : I 119 b.
Rationales : I 117 a, 119 a, 138 a, 1404 b; V 821 b.
Rationales largitionum : III 950 a.
Rationales rei privatae : III 961 a, 965 a.
Rationales rerum privatarum : IV 814 a.
Rationales summarum : I 118 b; IV 814 a; V 821 b.
Rationalis : III 961 a, 965 a; IV 814 a; V 821 a.
Rationalis rei privatae : III 965 a; IV 814 a.
Rationalis sacrarum largitionum : I 119 b.
Rationalis summae rei : III 950 a, 965 a.
Rationalis summarum Italiae : I 90 b.
Rationalis vicarius per Gallias : V 821 a.
Rationalis vinorum : IV 622 a; V 924 a.
Rationarium imperii : I 749 b.
Ratione materiae : V 621 b.
Ratione personae : V 621 b.
Rationes : I 46 a.
Rationes imperii : IV 812 a.
Rationes summae : IV 812 a.
Rationibus (a) : III 960 a; V 434 a.
Rationibus distrahendis : V 557 a.
Ratis : I 458 a.
Ratites : I 458 a.
Rato (de) : I 56 b, 59 b.
Raudus : I 454 b.
Rauduscum : I 454 b; IV 80 b.
Re fructuarii (ex) : V 612 b.
Re praesenti (in) : III 1033 b.
Reatu (in) : I 21 b.
Rebus (ex) : IV 1367 b.
Rebus creditis (de) : I 285 a.
Recensiti : I 20 b.
Receptacula : IV 596 a.
Receptio nominis : III 636 a.
Recepto (de) : IV 815 a, b.
Receptitia : I 408 a.
Recessus : V 960 b.
Rechamus : III 1463 b.
Recidens : I 967 b.
Reciperatio : IV 815 b.
Recipere : I 408 a.
Recitatio : I 996 a.
Recitationes : IV 1276 b; V 673 a.
Recitator : III 1012 b.
Recognitio equitum : I 993 b, 994 a, 995 b; II 772 b.
Rector : I 119 a, 138 a, 691 b; II 1516 a; III 971 a; IV 273 a.
Rector viarum : III 611 a.
Rectores : I 119 a.
Rectores provinciae : I 365 b.
Rectores provinciarum : IV 721 b.
Recuperatio : IV 815 b.
Recuperator : III 2042 a.
Recuperatores : I 999 b; III 638 b; IV 816 b.
Redactus in patriam potestatem : V 826 b.
Redamptruare : V 496 a.
Redantroare : V 496 a.
Redantruare : V 494 a.
Redemptio : III 1410 a.
Redemptor : III 240 b, 362 b.
Redemptor cloacarum : I 1625 a.
Redemptor marmorarius : III 1606 b.
Redemptor operis : I 380 b.
Redemptores : I 99 a, 343 b, 729 a, 1002 b; III 1548 a.
Redemtor : III 1291 a.
Rediculus : II 180 b.
Reditus : I 728 a, 1324 b; V 972 b.
Redo : I 1164 a.
Referre ad senatum : IV 1190 b.
Reficere : I 343 b.
Regerendarius : III 1526 b; IV 157 b.
Regia : I 147 b; II 1283 a; III 938 b; IV 825 b; 827 a.
Regifugium : II 991 b, 1044 b; III 1429 b.
Regimen morum : I 990 b, 993 a, 996 a.
Regina : IV 827 a.
Regina viarum : V 795 a.
Regio : II 226 a; III 960 b; V 124 b.
Regio annonaria : IV 722 b, 821 b.
Regio Apulia et Calabria : IV 820 b.
Regio aquilonaris : IV 821 b.
Regio Ariminensium : III 960 b.
Regio australis : IV 821 b.
Regio Bruttii et Lucania : IV 820 b.
Regio Campaniae : V 827 b.
Regio Collina : I 138 b.
Regio Esquilina : I 138 b; IV 818 a.
Regio clivi turarii : V 863 b.
Regio clivi vitrarii : V 863 b.
Regio Palatina : I 137 b.
Regio Piceni : IV 820 b.
Regio sub septentrionibus : IV 821 b.
Regio suburbicaria : IV 821 b.
Regio Suburrana : I 138 b.
Regio Tripolitana : III 960 b.
Regio Transpadana : IV 820 b, 821 b.
Regio urbicaria : I 64 b, 280 a.
Regio vespertina : IV 821 b.
Regiones : I 138 b; V 108 b.
Regiones suburbicariae : V 822 a.
Regiones urbicariae : IV 722 b; V 822 a.
Regiones urbicariae rerum Juliani : III 961 b.
Regula : I 258 a; III 1179 a, 1464 b; IV 167 a, 827 b, 1351 b.
Regula Catoniana : III 1042 b.
Regulae ferreae : I 856 b; IV 828 a.
Rei agrariae scriptores : I 133 b.
Rei persecutoriae : I 1436 b.
Rei uxoriae : V 601 a.
Reipublicae causa : I 722 a.
Reipublicae Graviscanorum : V 558 a.
Relatio : I 48 b, 1654 a; III 636 b, 641 a; IV 231 b, 656 a; V 422 b.
Relatio communis : IV 1188 b.
Relatio in amicorum formulam : IV 1194 b.
Relationes : IV 844 a.
Relator : IV 1199 b.
Relegatio : I 7 b; II 277 a, 944 b; III 455 b.
Relegatio dotis : III 1043 b.
Relegatio in insulam : III 1839 a.
Religio : III 1506 a.
Religio castrensis : IV 637 b.
Religiosissima : V 754 b.
Reliqua : I 872 a; IV 642 b; V 435 a, 436 b, 823 a.
Reliqua colonorum : III 1289 b.
Rem (in) : I 52 a, 55 a, b.
Rem pupilli salvam fore : V 963 a.
Rem ratam : I 56 b, 59 b.
Rem utendam dare : V 611 a.
Remancipatio : II 322 a.
Remedia : I 255 a; IV 667 a.
Remedia animae : III 1407 a.
Remedia praevia : I 755 a.
Remedium ex indulgentia : IV 9 a.
Remiges : II 216 b; III 275 b; IV 1371 a.
Remissio : IV 207 b.
Remissio mercedis : III 1118 b.
Remoria : IV 892 b.
Remuria : IV 892 b.
Renovatio auspiciorum : I 581 a.
Renuntatio : I 1379 b, 1464 a; III 1124 b; IV 1188 a, 1367 b.
Repagula : III 608 b, 1630 b.
Repagulum : IV 1245 b.
Repertorium : V 556 a.
Repetitio auspiciorum : I 584 b.
Repetitio rerum : II 1099 a.
Repetundis (de) : I 115 a.
Replicatio : I 55 a.
Replicatio doli : IV 753 b.
Reponere : I 343 a.
Repositoria : III 1629 b; V 157 a.
Repositorium : I 1280 b, 1282 a; IV 1304 a.
Repotia : II 1046 b; III 1656 b.
Repromissio : III 1564 b; IV 208 a.
Repromissio nuda : V 933 b.
Repudium : II 321 b.
Repunctor : II 953 a.
Requies : II 1047 b.
Res aliena : II 105 a; III 1040 b, 1041 a, b.
Res certa : IV 386 b; V 143 b, 930 a.
Res communes : I 332 b, 1407 b; III 1276 b.
Res constituta : III 1271 b.
Res corporales vel incorporales : I 721 a.
Res credita : II 29 b.
Res derelictae : I 732 b; IV 143 a.
Res divini juris : III 742 a, 1279 b.
Res fiduciaria : II 1117 b.
Res fisci : V 932 a.
Res furtiva : I 544 a.
Res humani juris : III 742 a.
Res judicata : III 632 b.
Res mancipi : V 384 a, b, 605 a, b, 606 a, b, 612 b, 931 b, 932 a.
Res naturales : IV 722 a.
Res nec mancipi : V 334 a, b, 605 b, 607 a, 612 b.
Res nullius : I 134 b, 732 b, 1407 b; III 1040 a, b, 1275 b, 1279 a; IV 142 b; V 599 b, 907 a.
Res populi : III 958 b.
Res privata : II 282 a; III 959 a, 960 b, 961 a, b, 962 a, 964 a, 970 a, 971 a; IV 351 b, 667 a, 812 a, b, 814 a; V 437 a.
Res publica : III 1280 b.
Res religiosa : IV 1266 a.
Res religiosae : IV 981 a.
Res repetundas (ad) : III 1033 a.
Res rusticae : V 1051 a.
Res sacra : I 133 b.
Res sacrae : I 727 a; IV 981 a.
Res sanctae : III 1279 b.
Res singulas (per) : I 125 b.
Res soli : V 605 a.
Res uxoria : IV 1518 a.
Resarcire : I 343 b.
Rescriptio : I 408 a.
Reseda luteola : I 1134 b.
Residuis (de) : I 115 a, 117 b.
Resina : I 1326 a.
Resolutio civilis : III 1193 a.
Resolutio naturalis : III 1193 a.
Responsa : III 26 b; III 1237 b; IV 662 a.
Responsa Papiniani : I 285 a.
Responsa prudentium : I 543 b; IV 1330 b.
Responsum : IV 845 b.
Respublica : V 856 a, b, 858 a, b, 860 a.
Restipulatio : III 775 a.
Restituere : I 343 a.
Restitutio : I 495 a.
Restitutio in integrum : I 525 a, 918 a; III 635 a, 965 b, 1213 a, 1273 a; IV 753 b, 810 b, 817 a, 1185 b; V 403 b, 404 a, 557 a, b, 928 a, 931 a, b.
Restitutio natalium : I 299 a; III 1200 b, 1202 b, 1203 a, 1220 b.
Restitutor Macedoniae : I 975 a.
Restitutor orbis : IV 1384 b.
Retentio propter mores : III 2001 a.
Retiarius : II 1585 b; IV 853 a.
Reticulum : III 1655 a.
Retinacula : III 1464 a.
Retractationes : I 48 b.
Reunctor : III 1695 a.

Reus : I 1454 b; II 809 b; III 649 a, 1272 a; IV 626 b.
Reus principalis : IV 1371 a.
Reus promittendi : IV 49 b.
Reus voti : V 974 a.
Reverentia : I 299 a; III 1205 b, 1660 a; IV 342 b.
Revocatio : I 140 a.
Revocatio in duplum : I 329 a; III 635 b.
Revocatio in servitutem : III 1214 a, 1220 a.
Revocatus : IV 856 a.
Rex convivii : I 1374 a.
Rex sacrificulus : V 1003 b.
Rex sacrorum : II 215 a; III 946 a, 1426 a, 1429 b, 2014 b; IV 567 b, 817 b, 827 a; V 668 a, 747 b.
Rhaetia : IV 725 a.
Rhaetorum (Alae) : I 175 a.
Rhedae : I 1657 b.
Rhedarii : I 1646 a.
Rhedarius : IV 503 b.
Rheitoi : V 780 a.
Rhetor : III 1379 b.
Rhetores : III 1385 a.
Rhêtra : III 895 b.
Rhinoceros : I 692 a.
Rhombus : I 1167 a.
Rhomphaea : IV 1301 b; V 741 a.
Rhus coriaria : I 1505 b.
Rhytium : IV 868 a.
Rica : II 1170 b; IV 292 b; V 670 b.
Riciniatus : IV 868 b.
Ricinium : III 1350 a, 1906 a; IV 292 b; V 670 a.
Ricula : V 670 a.
Ridica : V 918 a.
Ridiculus : IV 331 b.
Rigor : I 965 b.
Rigor limitis : IV 1507 a.
Rimae : V 882 a.
Ripa : V 962 a.
Ripa munienda (de) : I 332 b.
Ripa Thraciae : IV 588 b.
Riparienses : I 64 b, 1374 b; II 224 a, 1213 b.
Ripenses : I 1374 b.
Ritu humano : V 669 b.
Ritu Romano : V 670 b.
Rituales libri : I 827 b; II 1354 b; III 18 b, 29 a, 1238 a.
Ritus Gabinus : V 670 b.
Ritus Graecus : V 736 b.
Ritus Romanus : V 351 b.
Rivi : V 960 b.
Robigalia : II 181 b; III 1430 b.
Robigo : I 1021 a; III 1430 b; IV 874 b; V 359 a.
Robigus : IV 874 b.
Roborarium : V 958 b.
Robur : I 366 b, 918 a; III 1250 b, 1252 b, 1627 b, 1628 b, 1629 a; V 122 a, 532 a.
Robus : I 918 a; IV 497 b.
Rogans : III 563 a.
Rogatio : I 83 a, 158 b, 159 a, 160 a, 162 a; III 1121 b, 1123 a; V 974 b.
Rogationes : III 549 a, 1126 b.
Rogator : I 543 b; III 1124 a; IV 5 b.
Rogatores : III 1123 a, 1124 a.
Rogus : I 1394 b.
Roma : V 292 b, 294 a, 510 a, 514 b, 517 b, 735 b.
Roma aeterna : V 844 a.
Roma quadrata : II 1288 b; III 437 a, 972 a, 1994 b, 2056 a; IV 282 b.
Romae et Augusti aedes : IV 1163 a.
Romaea : III 1368 b.
Romalia : IV 284 a.
Romani ludi : I 1423 b.
Romania : I 672 a.
Romanus Hercules : III 128 a.
Romilia : V 424 a.
Romano : II 93 b.
Romanom : II 93 b.
Romanorum : I 831 a.
Romuli aedes : IV 894 a.
Romulo Augusto conditor : IV 895 a.
Romus : I 1629 a.
Rorarii : I 16 b, 29 a, 433 b; III 1048 b; IV 1316 b.
Roratio : V 919 a.
Ros marinus : III 291 b.
Rosa : III 292 b.
Rosa Junonis : I 1525 a.
Rosalia : II 1046 a.
Rosaria : II 955 a, 1046 a; III 1575 b.
Rosatio : IV 895 b.
Roseta : III 277 a.
Rosetum : V 921 a.
Rostra : I 1384 a; II 1297 b; IV 202 a.
Rostra Julia : II 1304 b, 1305 a, b; III 997 b; V 517 b.
Rostra vetera : II 1297 b, 1305 a, b; III 997 b.
Rostrum : II 969 b; III 1321 b, 1561 b; V 503 b.
Rota : II 1121 b; III 1464 a, 1859 a; IV 595 b.
Rota figularis : V 372 b.
Rota geniturae : V 1060 a.
Rotae radiatae : V 566 a.
Rotula : I 430 b.
Rubellio : I 1466 a.
Rubeta : V 713 b.
Rubia : V 340 a.
Rubia tinctorum : I 1326 a.
Rubigo : IV 924 b.
Rubigo aes : I 1326 b.
Rubrianum : II 1115 a.
Rubrica : I 1183 b, 1326 b; III 1179 a.
Rubus : V 866 b.
Rudens : IV 848 a.
Rudentes : V 677 b.
Ruderatio : IV 360 b; V 785 b.
Ruderationes : V 785 a.
Ruderibus tollendi (de) : V 933 b.
Rudiarius : II 1575 b; IV 898 a.
Rudicula : IV 897 b; V 520 a.
Rudis : II 1575 b; V 925 a.
Rudus : III 2104 b; IV 360 b; V 785 b, 786 a.
Rufus Probianus : II 273 b.
Rufuli : III 1033 a.
Rufulus : III 1071 b.
Ruma : II 180 a; IV 893 a.
Rumex : I 1148 b.
Rumina : II 180 a, 480 a.
Ruminal Ficus : IV 891 b.
Rumon : V 298 a, 738 a.
Rumores : I 50 a.
Rumpia : IV 865 a.
Rumus : IV 893 a.
Runcatio : IV 898 b, 923 b.
Runcator : IV 899 a.
Runcina : II 181 b.
Rus : IV 899 a.
Ruscus : I 1150 a.
Ruscus hypoglossum : III 291 a.
Rusor : IV 569 b.
Russa : V 677 a.
Rustica : V 513 b.
Rusticani : II 107 b.
Rustici : I 32 b; III 969 a, 971 b.
Rustici tenues : III 969 a.
Rustico : V 547 a.
Ruta : I 1439 b.
Ruta graveolens : I 1150 a.
Ruteni : III 1847 a.
Rutramina : III 1862 b, 1866 a.

S

Sabaei : V 552 a.
Sabaia : V 1075 b.
Sabaium : IV 929 a.
Sabattha : V 552 b.
Sabazios : V 201 a.
Sabina : III 291 b.
Sabini : II 1607 a.
Sabucus : V 866 b.
Sabulo masculus : II 1120 a.
Saccarii : I 982 a, 1294 b; III 271 a.
Saccarii salarii : IV 1012 b.
Saccarius : III 1291 b.
Saccopathnae : IV 932 b.
Sacculanii : II 277 a.
Sacculus : IV 932 a.
Saccus : I 1332 a.
Saccus nivarius : V 921 b.
Saccus vinarius : V 920 b.
Sacella : I 404 b, 1627 b; IV 473 b, 1566 b.
Sacellum : II 971 b; III 945 b, 946 a, 950 a, 1995 a; IV 779 a; V 330 b, 738 b, 862 a, 881 a.
Sacena : II 374 a; IV 568 b, 1170 a.
Sacer : V 421 a.
Sacerdos : I 1334 b; III 1217 b.
Sacerdos dei : II 1156 b.
Sacerdos provinciae : I 729 b; III 2040 a.
Sacerdos publicus : II 1291 a.
Sacerdos Romae : III 433 a.
Sacerdotalis : IV 946 b.
Sacerdotes : I 727 a; II 222 a, 1181 a, 1185 a, b; V 48 a.
Sacerdotes Liberi : III 1189 b.
Sacerdotes publicae : I 1020 b.
Sacerdotium : II 1186 a; III 2044 a.
Sachalitae : V 552 b.
Sacra : III 976 a; IV 568 a; V 424 b.
Sacra curionia : II 988 b.
Sacra decennalia : IV 889 a.
Sacra domestica : I 78 a, 83 b.
Sacra fatalia : IV 379 a.
Sacra peregrina : V 944 b.
Sacra popularia : II 174 b, 988 a; III 1425 a; IV 1208 a.
Sacra populi Romani : III 1241 b.
Sacra privata : II 988 a; III 1699 b; IV 106 b, 1266 a.
Sacra pro populo : II 988 a; III 1425 a.
Sacra publica : III 1425 a; IV 1208 a, 1372 a.
Sacra publica populi Romani : I 727 a.
Sacra vicennalia : V 840 b.
Sacramenta : III 1407 a; V 413 b.
Sacramenta injusta : V 908 b.
Sacramentum : I 54 b, 163 a; III 1202 a, 1949 a, 2015 b; IV 82 b; V 905 b.
Sacramentum injustum : V 904 b.
Sacramentum justum : V 908 a.
Sacraria : I 404 b.
Sacraria sacella : IV 569 b.
Sacrarium : III 942 a, 1950 a.
Sacrarium Martis : IV 1017 a.
Sacratio : IV 951 a.
Sacratio capitis : I 728 a.
Sacrificia resolutoria : III 28 a.
Sacrificium cum epulo : II 738 a.
Sacrificulus : IV 827 a.
Sacrilegium : III 181 a, 1415 b, 1539 b.
Sacrima : III 1190 b.
Sacris Volkani faciundis : V 1003 b.
Sacrosancta : V 421 a.
Sacrum anniversarium Cereris : I 1021 a.
Sacrum Cereris : III 1660 a.
Sacrum novemdiale : II 1[illegible] 997 b.
Sacrum patrimonium : III [illegible]
Sacrum septimontiale : I 1630 b.
Sacrum solemne stato die : V 491 a.
Saeculum frugiferum : V 282 a.
Saepes : IV 917 b.
Saepta : IV 997 b.
Saepta lignea : II 1592 a.
Saeturnus : IV 1086 a.
Saga : II 1103 b; III 1495 a, 1500 b; V 771 a.
Saga cucullata : IV 1008 b.
Saga fibulatoria : II 1103 b.
Sagae : III 1495 a, 1500 b.
Sagarii : IV 1008 a; V 770 b.
Sagaris : IV 1170 b.
Sagena : IV 852 b.
Sagina : II 1581 b.
Sagittae : V 918 a.
Sagittarii : I 930 b; II 221 a, 1093 a.
Sagittarius : II 1589 b; III 1800 a; V 1046 a.
Sagmina : V 736 a.
Sagochlamys : I 9 a; IV 1[illegible]
Sagulum : IV 1009 a.
Sagum : I 9 a; III 1068 a, b, 1070 b, 1071 a, b, 1239 a; IV 295 a; V 348 a, 351 b, 532 a, 603 b.
Sagum Gallicum : V 771 a.
Sakos : V 584 b.
Sal coctum : V 757 a.
Sal durum : V 757 a.
Salacia : IV 71 b.
Salaminia : II 57[illegible]
Salar : I 1164 a.
Salarii : IV 1010 a.
Salarium : II 243 b, 1691 b, 1693 b.
Salernum : I 1301 b.
Sales : IV 1010 b.
Salgamarii : IV 1014 a.
Salgamentarii : IV 1014 a.
Salgamum : I 1064 b; IV 1[illegible]
Saliatus : IV 1015 b.
Salientes : I 98[illegible] b; II 1[illegible] III 904 b.
Salii Agonales : IV 1014 a.
Salii Agonenses : I 128 a, IV 1014 b.
Salii Collini : IV 1014 b.
Salii Palatini : I 1629 b; III 1615 a; IV 1014 b.
Salii Pallorii : IV 1015 a.
Salii Pavorii : IV 1015 a.
Salii Quirinales : IV 1014 b.
Salinae : I 1294 a; IV 1010 a.
Salinatores : IV 1010 a.
Salinatores aerarii : IV 1012 a.
Salissatio membrorum : II 297 b.
Salivarium : III 1301 b.
Salix : III 1251 a, 1630 b; V 866 a.
Salix nitelina : III 1251 a.
Salmo : I 1164 a.
Salpinx : V 523 a, 526 a.
Salsilago : IV 1010 a.
Salsugo : IV 1010 a.
Saltatio armata : I 865 b.
Saltatio bellicrepa : I 865 b; IV 1050 b.
Saltator : III 223 b.
Saltatus : IV 1018 b.
Saltuarii : IV 1275 a, 1340 b.
Saltuarius : I 126 b; III 966 b; IV 1469 b.

Saltus : I 126 b, 140 a, 1410 a, 1646 a ; III 671 a. 956 a, b, 957 a, b, 958 a, 959 b, 960 a, b, 962 a. 963 a, b, 966 a, b, 967 a, 968 b, 969 a, 971 a, 1728 b ; IV 667 a, 1200 b, 1340 b, 1469 b ; V 125 a, 683 b, 696 a, 854 a, b
Saltus Beguensis : IV 1200 b.
Saltus Blandianus : III 958 a.
Saltus Burunitanus : III 958 a, 964 b, 967 a, 968 a, 1290 b.
Saltus Caesaris : III 959 b.
Saltus Carminianensis : III 959 b, 961 b, 966 a.
Saltus Dominitianus : III 958 a, 959 b.
Saltus Galliani : III 958 b.
Saltus Lamianus : III 958 a.
Saltus Massipianus : III 958 a.
Saltus pascuus : III 1118 b.
Saltus Philomusianus : III 958 a.
Saltus Semulocennensis : III 963 a ; V 859 b.
Saltus Thusdritanus : III 958 a.
Saltus Udinus : III 958 a.
Salus : I 1434 b ; II 1043 b ; III 1267 b ; IV 1430 b ; V 625 b, 626 a, 977 a.
Salus generis humani : V 839 a.
Salustius : I 1486 a.
Salutares : IV 1058 b.
Salutatio : I 1248 b, 1457 b ; IV 96 b, 1444 a ; V 762 b, 763 a.
Salutatio promiscua : I 71 b.
Salutatio publica : I 71 b.
Salutatores : IV 1061 a.
Salutatrices : I 704 a.
Salve : I 704 a ; IV 1059 a.
Sambuca : IV 211 a.
Sambucae : V 550 b.
Sambucus : III 1251 a, 1630 a, 1632 b.
Samiarium : II 1579 b.
Samiator : I 571 b, 793 a ; II 1607 b.
Samnes : II 1584 a.
Samnium : V 822 a.
Sampsa : IV 166 b.
Sampsuchus : V 595 a.
Sanavivaria : II 1596 b.
Sancius Fisovius : IV 1184 a.
Sancius Fisius : IV 1184 a.
Sanctio : III 1120 b, 1123 a, b, 1124 a ; IV 845 b.
Sanctitas regum : IV 825 a, 826 b.
Sancta : V 842 b.
Sanctissima : V 754 b.
Sandala : IV 498 a.
Sandaliarius : IV 1390 a, 1570 a.
Sandapila : II 1390 b ; III 1005 a.
Sandapilarii : II 1390 b ; IV 1062 a.
Sandaraca : I 1326 b.
Sandyx : I 1183 b, 1326 a ; V 340 a.
Sanguinolenti : III 1566 b.
Sanies : I 1331 a ; IV 772 a.
Sanitas : IV 1530 b.
Sannae : III 1360 a.
Santerna : I 1434 b ; IV 86 b.
Sapa : IV 606 b ; V 920 b, 922 a.
Saperdes : IV 1023 a.
Sapimentum : IV 917 b.
Sappinea : III 1630 b.
Sappinus : III 1242 b.
Saraca : IV 713 a.
Sarapiea : V 323 a.
Sarcina : V 351 a.
Sarcinae : III 416 b ; IV 1064 a.
Sarcinator : IV 1277 a ; V 770 b, 771 b.
Sarcinatores : I 1199 a.
Sarcinatrices : IV 813 a.
Sarcostemma viminalis : I 592 b.
Sarda : IV 1023 a.
Sardi venales : III 1377 a.
Sardina : I 1164 a.
Sardinia : IV 723 a ; V 822 a.
Sargus annularis : I 1166 a.
Sargus vulgaris : I 1166 a.
Sari : III 1251 a.
Saripha : III 1632 b.
Saritio : IV 899 a, 923 b.
Sarmatici : III 1374 a.
Sarmatorum (Alae) : I 175 a.
Sarmenta : I 1326 a.
Sarraculum : IV 1077 a.
Sarritio : IV 899 a, 923 b.
Sarritores : III 1291 b.
Sartio : IV 899 a, 923 b.
Sartor : V 761 a.
Satelles : IV 1371 a.
Saticula : I 1307 b.
Satio : IV 923 a.
Satisdare : V 557 b.
Satisdatio : I 65 b, 66 a, 976 b ; IV 207 b, 1520 b ; V 556 a, 712 a.
Satisdatio pro praede litis : IV 624 b ; V 909 a.
Satisdatio rem pupilli salvam fore : V 557 b.
Sator : II 181 a ; IV 1086 a.
Sator annorum : III 612 a.
Sator mundi : III 612 b.
Satricum : I 1307 b.
Satur : IV 1086 a.
Satura : I 1419 b ; IV 415 a.
Saturae : I 513 a.
Satureia : III 291 b.
Saturnalia : II 988 b.
Saturni aedes : II 1285 a.
Saturnia : I 1304 b, 1630 b.
Saturnus : V 965 b.
Saturnus Balcaranensis : III 1337 a, 1338 a.
Saturnus frugifer : IV 1888 a.
Saunia : V 740 a, b.
Saunion : V 740 a.
Saxa globosa : II 1608 b.
Saxa quadrata : I 810 b.
Saxatilis : V 960 b.
Saxo silice : I 647 a.
Saxonum (Alae) : I 175 a.
Saxum : II 1350 a ; IV 892 b ; V 960 b
Saxum Carmentae : I 924 a.
Saxum quadratum : V 786 a.
Scabellum : III 2081 a ; IV 317 a.
Scabies : I 890 a.
Scabillarii : IV 1106 b.
Scabillum : III 2081 a ; IV 317 a ; V 326 b.
Scaena : V 191 b, 199 b, 205 a.
Scaena ductilis : III 1468 b.
Scaena in tempus structa : V 191 a.
Scaena versilis : III 1468 b.
Scaenae : IV 478 b.
Scaenae frons : V 179 b, 180 a, 188 a, 196 a, b, 191 a, 193 b, 194 a, b, 196 b.
Scaenici artifices : III 223 b.
Scala Caci : V 530 b.
Scalae : I 244 b.
Scalae Caci : III 2057 b ; IV 893 a.
Scalae Gemoniae : II 1294 b, 1295 a.
Scalaria : I 246 a ; IV 1107 b ; V 179 b.
Scalarii : I 1294 b.
Scalpere : V 335 a.
Scalprum : II 969 b ; IV 1570 b ; V 335 a.
Scalptor : I 571 b ; IV 1136 b, 1137 a.
Scalptores marmorum : IV 1111 a.
Scalptorium : I 63 a ; V 964 b.
Scalptura ectypa : II 1468 b.
Scamna : I 658 b, 1314 a ; III 289 b.
Scamna maritorum : V 204 b.
Scamnarium : III 1065 a, 1111 b ; IV 1121 b.
Scamnatus : I 964 b.
Scamnum : I 964 b ; II 372 a ; IV 922 b ; V 280 a, 283 b.
Scandula : III 1630 b ; V 64 a.
Scandulae : II 351 b ; III 1630 b ; V 873 b.
Scansilia : IV 1112 b.
Scapellum : IV 1111 a.
Scaphae : III 1099 a ; IV 601 b.
Scapharii : III 1101 b.
Scapharius : IV 21 b.
Scapi : V 168 b.
Scaptienses : V 427 b.
Scapus : I 874 b, 910 b, 1347 a ; III 1177 b ; IV 319 b ; V 521 b.
Scapus cardinalis : I 920 b.
Scarabaeus : I 705 b.
Scarabeus : V 359 a.
Scarus : I 1164 b.
Scaurarius : III 1866 a.
Scelus : I 1569 a.
Sceptuchus : IV 1117 b.
Scheda V 7 b.
Schedae : III 1177 b.
Schida : IV 319 a.
Schiston : III 885 a.
Schoenanthus : I 1521 b.
Schola : I 132 b, 374 a, 656 b ; II 30 a ; III 585 b, 1110 b, 1111 b, 1379 a, b ; IV 158 a, 710 b, 1530 b.
Schola Gentilium seniorum et juniorum : II 1516 a
Schola medicorum : III 1674 b.
Schola Romanorum : III 1105 b.
Schola Xantha : I 99 a.
Scholae : III 906 a ; IV 868 b ; V 1073 a.
Scholae armaturae : II 224 a.
Scholae scutariorum et gentilium : IV 657 a.
Scholares : II 789 b ; IV 1156 b.
Scholastici : IV 1444 b.
Scholasticus : I 284 b ; IV 356 a.
Scenarii : I 1422 a.
Sciaena : I 1166 a.
Scientia : III 1040 b.
Scientia sideralis : III 1634 a.
Sciotherum : I 485 b.
Scipio : I 639 a, 1477 b ; III 1277 b.
Scipio eburneus : IV 1118 b.
Scirpus : III 1322 a ; IV 1122 a.
Scirpus holoschoenus : IV 846 b.
Scirpus mariscus : IV 846 b.
Scissor : I 927 b, 1280 b, 1586 a ; II 1589 a.
Scissores : I 1281 a.
Scobes : IV 1419 b.
Scobis : III 1255 a.
Scobs : III 1255 a.
Scola tubicinum : V 528 a.
Scolae : I 328 b.
Scolex : IV 86 b.
Scolex aeris : I 1326 b.
Scolion : III 1450 a.
Scolymus : I 1146 b.
Scomber : I 1164 b, 1165 a ; IV 1023 a.
Scoparii : IV 1122 b.
Scoparius : IV 1275 b.
Scordiscarii : IV 1123 a.
Scordiscum : III 1301 b.
Scordiscus : III 1301 b.
Scoria : II 1089 b ; III 1865 a.
Scoria plumbi : I 1326 b.
Scorpaena : I 1165 b.
Scorpio : II 1154 b ; V 1046 a.
Scorpiones : V 122 a, 363 b.
Scorpius : V 1046 a.
Scortum : I 1508 a ; III 1834 b ; IV 1123 a.
Scriba : I 47 b, 49 a ; III 603 a ; IV 105 b ; V 203 b.
Scribafo ri suarii : III 922 a.
Scriba senatus : I 58 b.
Scribae : I 60 a, 328 a, 1468 a, 1616 b ; II 953 b ; III 923 a, 1110 b, 1242 a, 1400 b ; V 16 a.
Scribae ab aerario : I 112 b.
Scribae aerarii : I 114 a, 116 b.
Scribae librarii a commentariis : I 46 a.
Scribae quaestorii : I 328 b.
Scribendo adesse : IV 1199 b.
Scribere : I 214 b.
Scribis et viatoribus (de) : I 112 b.
Scriblita : III 1238 b ; IV 499 a.
Scrinarii : V 434 b.
Scrinia : I 118 b, 1285 b, 1453 a ; III 2041 b ; IV 156 b, 157 b, 620 a.
Scrinia ab epistolis : I 549 b.
Scriniarii : III 1217 b.
Scriniarius : II 721 b ; III 1526 b.
Scriniarius a libellis : III 1175 a.
Scrinium : I 911 b, 919 a ; III 1957 a.
Scrinium auri ad responsum : I 578 b.
Scrinium canonum : I 118 b.
Scrinium dispositionum : IV 657 a.
Scrinium epistolarum : IV 657 a, 830 b.
Scrinium exceptoris : I 118 b.
Scrinium libellorum : I 1453 b ; IV 657 a.
Scrinium memoriae : IV 657 a.
Scrinium mittendariorum : I 118 b.
Scrinium tabulariorum : I 118 b.
Scrinium unguentorum : V 597 b.
Scrinium vestiarii sacri : I 118 b.
Scripsi rogatu : V 7 a.
Scripta pontificum : III 1236 b.
Scriptores librarii : IV 1277 a.
Scriptores rei agrariae : I 134 a, 1306 a.
Scriptorius calamus : I 811 b.
Scriptuarii : IV 1136 a.
Scriptulum : III 1231 a.
Scriptura : I 114 b ; IV 590 b ; V 432 a.
Scriptura exterior : V 140 a.
Scriptura interior : V 140 a.
Scripulum : III 663 a, 1231 a, 1728 b ; V 220 b.
Scrobes : IV 164 b.
Scrobis : IV 926 a.
Scrutator : IV 591 b.
Scubulorum (Alae) : I 175 a.
Scudicia : II 1321 a.
Sculpere : V 333 b.
Sculpo : IV 1136 b.
Sculponeae : V 771 a.
Sculponeatus : IV 1136 b.
Sculptor : IV 1136 b.
Sculptor gemmarius : II 1468 b.
Sculptura : II 1132 b.
Scurra : III 2005 a.
Scuta chrysografata : I 1134 b.
Scutarii : II 224 a, 1093 a ; IV 711 b, 1122 a.
Scutati : III 1800 a.
Scutica : II 1153 b, 1155 b ; III 1382 b ; V 737 a, 925 a.
Scutula : V 540 a.
Scutulae : IV 1174 a ; V 364 b.
Scutum : I 587 b, 1254 a, 1288 b ; II 1584 b, 1588 a ; III 1067 a, 1068 a, b, 1070 a, 1071 a ; IV 211 a, 1156 b, 1315 a ; V 587 a, b, 588 a.
Scutum breve : IV 1021 a.
Scyphus : II 373 b.
Sebaceus : IV 1162 b.
Sebacia : IV 1163 a.
Sebaciarii : V 868 a.
Sebalis : IV 1162 b.
Sebasta : III 1368 b.

Sebasteia : III 1368 b.
Secale : II 1345 b.
Secespita : I 1585 a; II 374 a, 1169 b; IV 568 b.
Secessio : I 158 b.
Secessio plebis : IV 348 a.
Secessus : III 987 a.
Seclusorium : V 873 b.
Secos : V 1066 b, 1067 a, b.
Secretarium : I 549 a; II 1282 a, 1293 a, b; III 642 b; IV 620 a; V 418 a, 822 a.
Secretarium amplissimi senatus : II 1394 a.
Secretarium Senatus : II 1291 b, 1293 b, 1294 a.
Secretum : I 549 a.
Sectatores : I 224 a.
Sectio bonorum : I 543 b; III 1114 a.
Sectiones bonorum : I 734 a.
Sector : I 734 a; III 42 b.
Sectores materiarum : III 1633 a, b; IV 1257 a.
Sectores serrarii : III 1866 a.
Sectores zonarii : III 1624 a.
Sectorium : I 1440 b.
Seculum : I 1133 a.
Secundarium : IV 497 a.
Secundicerius : IV 158 b, 711 a.
Securiculae : V 336 a.
Securis : II 969 b; III 1239 a, 1252 b; IV 975 b.
Securitates : V 436 b.
Secutor : II 1584 b; IV 853 a.
Secutor trierarchi : I 1223 a.
Seditio : III 1558 b.
Sedium : IV 1391 a.
Sedula : IV 1179 a.
Sedularia : IV 862 b.
Segesta : II 181 a.
Segetia : II 181 a, 1043 b.
Segmenta crepitantia : IV 1175 a.
Segusii : I 884 b.
Segutilum : III 1854 a.
Seia : II 131 a, 1043 b.
Seleuceia : III 1368 b.
Selinusia : I 1326 b.
Sella : II 372 a; III 987 a, 1004 b, 1005 b, 1006 a, 1530 b; IV 798 b; V 417 a.
Sella aurea : III 426 b.
Sella castrensis : II 386 b.
Sella curulis : I 1477 a; II 639 b; V 668 a.
Sella gestatoria : I 1476 b; III 1005 b, 1006 a.
Sella pertusa : I 1103 b; III 988 b.
Sella tonsoria : V 354 b.
Sellae : III 1004 b, 1006 a.
Sellae familiaricae : III 989 a.
Sellae Patroclianae : III 988 a.
Sellarii : I 1199 a.
Sellisternia : III 1006 b, 1432 a; IV 993 a, 1567 a.
Sellisternium : III 1006 a; IV 1391 b.
Sellularii : I 446 b.
Sellularius : I 1113 a.
Semaforus : II 920 a.
Sembella : II 95 b.
Semen : V 924 b.
Semen adoreum : II 1343 b.
Sementinae : II 174 b.
Sementivae : II 988 b.
Semicongius : I 1445 b.
Semilibella : IV 1182 a.
Semimares : II 1455 b.
Semimodius : III 1957 b.
Seminarium : IV 164 b, 926 a.
Semipes : IV 1440 b.
Semis : I 456 a; III 1230 b, 1231 a; V 782 a.
Semispatha : II 1606 b; IV 765 b, 1420 b.
Semispathium : III 1070 a.
Semissis : IV 1183 a.
Semistrigium : I 956 a.
Semita : I 1466 b; IV 1451 a; V 777 a, 782 a.
Semitae : V 862 a.
Semivictoriatus : II 98 a.
Semiviri : II 1455 b.
Semodius : III 1729 a.
Semolucenna : V 858 b.
Semones : III 938 a; IV 1183 b.
Semonia : II 181 a, 1043 b; IV 1183 b.
Semper Augustus : I 561 b.
Semuncia : I 2 b; III 1231 a; V 590 b.
Sena Gallica : I 1304 b.
Senaculum : II 1294 a; III 946 b, 1660 a; IV 1185 a.
Senarii : I 1422 a.
Senarius : I 895 a.
Senator : II 789 a; III 962 a; IV 1185 a.
Senatores pedarii : I 1482 a.
Senatus auctoritas : I 52 a.
Senatus consulti Macedoniani : III 116 a.
Senatus consultum : I 52 a.
Senatus consultum Articuleianum : II 1135 a; III 1210 b.
Senatus consultum Claudianum : III 1220 a.
Senatus consultum Dasumianum : II 1115 a; III 1210 a.
Senatus consultum de Oropiis : III 1114 b, 1116 a.
Senatus consultum Junclnianum : II 1115 a; III 1211 a.
Senatus consultum Largianum : III 1210 a.
Senatus consultum Pegasianum : II 1114 a.
Senatus consultum Rubrianum : II 1115 a; III 1210 b.
Senatus consultum Silanianum : III 1217 a.
Senatus consultum Trebellianum : II 1114 a.
Senatus consultum Turpilianum : I 8 b, 22 a.
Senatus consultum ultimum : III 653 a; IV 540 b, 732 a.
Senatus consultum Vitrasianum : II 1115 a; III 1211 a.
Senes austeri : IV 411 a.
Senes mites : IV 411 a.
Senio : V 29 a, 126 b.
Seniores : I 1004 a; II 913 b; III 1050 a, 1399 b.
Senos aeris et trientes : I 275 a.
Sensu lato : I 16 a, 671 b.
Sensu stricto : I 146 b; II 1554 b.
Sententia : I 19 b; III 632 a.
Sententia consularis : I 1482 a.
Sententia venalis : IV 228 b.
Sententiae : III 1014 a.
Sentia : II 180 a.
Sentinaculum : IV 1205 b.
Sentinatores : IV 1205 b.
Sentinus : II 179 b.
Separatio bonorum : III 1041 b; IV 1560 a; V 600 a.
Sepia : I 530 a, 1167 a, 1326 a.
Seplasia : IV 1206 a.
Seplasiarii : V 595 a.
Seplasiarius : III 1680 a, 1739 a.
Septa : I 682 b, 866 b, 1384 b; IV 448 b.
Septa Iulia : V 892 a.
Septa pendula : I 682 b.
Septa venationis : V 697 a.
Septemtrio : V 720 a.
Septemviri epulones : I 54 a, 814 b; III 1217 b; V 817 a.
Septimana : I 483 b, 835 a.
Septimontium : I 138 b, 139 a, 1628 b; II 1051 a; III 940 a, 1385 b; IV 817 b; V 424 a, b.
Septizonium : IV 131 a.
Septum : I 361 a.
Septunx : III 1230 b, 1231 a.
Sepulchrorum amplitudines : IV 1226 b.
Sepultura imaginaria : IV 576 a.
Sequanica : III 961 a.
Sequanorum (Alae) : I 175 a.
Sequester : II 105 b.
Sequestratio : II 105 b; IV 1241 a.
Sequestre : II 105 b.
Sequestres : IV 1373 a.
Sequestrum : II 105 b; IV 1241 a.
Sera : II 352 a.
Serapeum : IV 132 b.
Serapia : III 1061 b.
Seres : IV 1251 b.
Sergia : IV 164 b.
Sericarii : IV 1254 a.
Sericoblatta : IV 773 b.
Sericum nema : IV 1252 b.
Serpens : I 694 b; II 404 a.
Serpyllum : I 1439 b.
Serra : I 30 b, 31 a, 1163 b; III 1861 b; V 298 a.
Serra dentata : III 926 a.
Serranus : I 1166 b.
Serrula : IV 1256 b.
Serta : I 1521 a; III 516 a.
Serum : I 932 b.
Servi a jumentis : II 744 b.
Servi a lapicidinis : III 1866 a.
Servi ab admissione : I 71 b.
Servi ab officiis et admissione : I 71 b.
Servi agiles : IV 412 b.
Servi callidi : IV 412 b.
Servi casarii : III 967 a, 971 a.
Servi casati : III 971 a.
Servi corrupti : I 1438 a.
Servi currentes : IV 412 b.
Servi focarii : I 1502 b.
Servi fornacarii : I 1502 b.
Servi hereditarii : V 152 b.
Servi literati : I 35 b; III 1232 a.
Servi publici : I 58 b, 112 b, 918 b; IV 95 a; V 16 a.
Servi Venerii : V 69 a.
Servilia officia : V 695 b.
Servitia : I 852 a.
Servitus : IV 539 a, 1569 a.
Servitus poenae : I 913 a.
Servitutem vindicare : V 903 a.
Servus : II 156 a; III 1201 b, 1453 b.
Servus adjutor a rationibus : II 1144 a.
Servus casarius : III 967 a.
Servus civitatis : I 59 b.
Servus incertus : III 1220 a.
Servus poenae : I 1441 b; II 1112 b, 1575 b; IV 418 a; V 143 b.
Servus publicus stationis aquarum : II 1616 b.
Servus statuliber : III 1209 a.
Servus suppellecticarius : IV 1564 b.
Servus topiarius : V 358 a.
Servus vicarius : V 823 a.
Sescuncia : III 1230 b, 1231 a.
Sescuplicarii : II 415 a.
Sesquiplicarii : II 415 a, 919 b; III 1058 a.
Sesquiplicarius : I 174 a; II 784 b; IV 418 a.
Sesquiplicarius alae : IV 1514 b.
Sessio : III 1007 b.
Sessiones de plano : V 417 b.
Sessiones pro tribunali : V 417 b.
Sessores : III 987 a.
Sestertia millia : II 95 b.
Sestertius : I 564 a; II 95 b.
Setaria italica : I 1143 b; IV 910 a.
Sethlans : V 991 b, 1000 a, 1002 a, 1003 a.
Setia : I 1307 b.
Seuces : I 884 b.
Seugii : I 884 b.
Sevir : V 761 a.
Sevirales : I 560 b.
Seviratus : I 560 b.
Seviri : IV 648 a.
Seviri Augustales : I 560 b; II 1569 a; III 1242 a; V 896 b.
Seviri Victoriae : V 841 b.
Sex publica : IV 587 b.
Sexagenarii : I 1652 a.
Sexprimi : I 112 b, 228 a.
Sextans : I 456 b; III 1230 b, 1231 a.
Sextarii : III 886 a.
Sextarius : I 23 b; III 884 b, 1729 a, 1957 b; IV 773 a; V 1023 b, 923 b.
Sextula : III 1231 a.
Sextula dimidia : III 1231 a.
Sextulae binae : III 1231 a.
Sexviri Augustales : I 560 b.
Sibynae : IV 1336 b.
Sibynè : IV 1336 b.
Sica : II 1587 a; IV 865 a; V 623 b, 740 b.
Sicambri : I 885 a.
Sicarii : III 232 a, 992 a.
Sicarius : III 1440 a; IV 338 a.
Sicilia : IV 723 a; V 822 a.
Sicilicus : I 2 b; III 1231 a; IV 1286 a.
Sicilicula : IV 1301 a.
Sicilis : IV 1301 b.
Sidera : III 1875 b.
Sideratio : IV 875 b.
Sidicini : III 973 b.
Sidonium : I 170 a.
Sigilla : I 801 a; II 1134 b.
Sigilla aedificiorum : II 1714 b.
Sigillaria : IV 1081 b, 1302 b.
Sigillarius : IV 1302 b.
Sigillatis : IV 1175 a.
Sigillator : IV 1302 b.
Sigma : I 1279 b; II 784 b; III 1022 b; IV 1509 b.
Signa : I 484 a, 801 a, 892 a, 965 a, 1561 b; II 293 b, 1052 a; III 1052 a, 1057 a, 1065 b, 1066 a, 2142 a; V 776 a, 777 a, 868 a, 1046 a.
Signa antecedentia : I 494 a.
Signa ex avibus : I 555 a.
Signa ex diris : I 556 a.
Signa militaria : V 275 a.
Signa sequentia : I 494 a.
Signa Tuscanica : II 844 a; IV 1502 a.
Signaculum : IV 1329 a.
Signarius : II 1468 b.
Signatores : III 1984 a; IV 1330 a; V 155 b.
Signia : I 1304 a.
Signifer : I 174 b; II 920 a; III 1057 a, b; IV 418 a, 213 a.
Signifer orbis : V 1046 a.
Signiferi : III 1056 b, 1064 b, 1316 a; IV 372 b, 637 a, 764 a; V 527 a, 859 b.
Signum : I 1287 b; III 402 b IV 96 a, 1470 a.
Sigyna : V 741 a.
Sil : III 1852 a; IV 511 b, 1206 b.
Silatum : I 1277 a.
Silentiarii : I 1453 b; IV 657 a, 814 a.
Silentiarius : IV 158 b.
Silex : III 934 a; V 786 a.
Silicarii : I 1617 a.
Silicarius : I 346 b.
Silicernia : III 152 a.

Silicernium : II 1397 b; IV 110 a, 575 b.
Siligo : II 1344 a; IV 497 b, 498 a.
Siliqua : I 1145 a, 1163 b; II 206 a; III 1102 a, 1231 a; V 220 b.
Silis : I 1126 b.
Silis caeruleum : I 1326 b.
Silurus glanis : I 1163 b.
Silva : V 704 a.
Silva caedua : V 612 b.
Silva glandifera : I 1007 b.
Silvae : I 140 a; III 281 b; V 666 b.
Silvae et pastiones : III 958 a; IV 1340 b.
Silvanus : II 181 b.
Silybum : I 1146 b.
Simia : I 693 a.
Simila : IV 497 b.
Similago : I 1143 a; III 1238 a; IV 497 b.
Simius : I 693 a.
Simplares : I 1223 a.
Simplariarius : IV 1394 a.
Simpulator : IV 1346 a.
Simpulatrix : IV 1346 a.
Simpulo : IV 1346 a.
Simpulum : IV 133 a, 159 b, 568 b, 978 b, 1346 a; V 482 a, 510 b.
Simpuviatrix : IV 1346 a.
Simpuvium : IV 978 b, 1346 a.
Simulacra deorum : III 1041 a.
Simulacra domuum : III 1359 a.
Simulacrum : III 402 b; IV 1470 a.
Sinapis : I 1439 b.
Sinciput : I 1159 b.
Sindôn : V 540 a.
Sinendi modo : I 20 b.
Singiliones Dalmatenses : II 19 b.
Singula : II 95 b.
Singulares : IV 158 a; V 822 b.
Singularis : I 430 a; III 1800 a.
Sinopis : I 1183 b, 1326 b.
Sinuessa : I 1304 b.
Sinus : II 969 b; V 349 b, 350 b, 351 a b, 352 a, b, 539 b, 670 b, 682 b.
Sinus Aualites : V 552 b.
Sinus Flanaticus : V 806 b.
Siparium : III 1469 b, 1904 a.
Siphonarii : V 868 a.
Siphunculi : III 287 a.
Siphunculus : IV 1350 b.
Siponarius : IV 1352 b.
Sipos : I 430 b.
Sipuntum : I 1304 b.
Siricaria : IV 1254 a.
Siricarii : IV 1254 a.
Sirpe : IV 1337 b.
Sirpea : IV 1122 a.
Sirpex : IV 920 a.
Sirus : II 1651 b.
Siser : I 1147 a.
Sisti se certo die : V 620 a.
Sisyra : II 1103 b.
Sisyrae : IV 373 a.
Sitella : IV 1360 a.
Sitellam deferre : I 1385 b.
Siticines : V 325 b.
Sitones : I 1614 b.
Situla : I 293 a; III 948 b.
Sitularius : IV 1360 a.
Situlus aquarius : IV 1357 b.
Situlus barbatus : IV 1 b.
Sium sisaron : I 1147 a.
Skênê : V 178 b, 184 a, 185 b, 186 a, 187 b, 188 a, 189 b, 190 b, 199 a, 201 a, 968 b.
Smaltum : V 935 a.
Smilax : III 1251 a, 1632 a.
Smintheus : IV 1365 b.
Soboles : I 1149 a.
Sobrina : I 1283 a; III 1215 a.
Sobrinus : I 722 b, 1283 a; III 1215 a.
Socculus : IV 1366 a.
Soccus : I 815 b.
Socer : I 128 b.
Socer magnus : I 128 b.
Societas : I 1292 a.
Socii : I 20 a; III 976 a, 977 a, 1071 a, 1541 b.
Socii argentarii : I 408 a.
Socii fratres : I 1292 a.
Socii Italici : IV 1308 a.
Socii navales : II 216 b.
Socii peregrini : IV 1213 a.
Socii togati : IV 1368 a.
Socii vicesimae libertatis : I 580 b; III 1221 a.
Socius : IV 753 a, 917 b.
Socius Latinus : III 975 a.
Socius vicesimae libertatis : III 1221 a.
Socrus : I 128 b.
Socrus magna : I 128 b.
Sodales : III 782 b.
Sodales Augustales : I 1292 b; III 1217 b; IV 571 b; V 817 a.
Sodales Claudiales : I 1262 b.
Sodales de suo : V 134 b
Sodales Flaviales : I 1262 b; III 1377 b.
Sodales Titiales : I 1292 b.
Sodalitas : I 1292 a; III 1398 b.
Sodalitates : V 757 b.
Sodalitates gentiles : III 1399 b.
Sodalitium : I 1292 a.
Sol invictus : III 1954 a; IV 1383 b; V 777 a, 843 a.
Solacium : III 239 b.
Solarium : III 256 b, 284 a, 1279 b, 1280 a; IV 205 a, 1564 b.
Soldurii : I 223 a; III 159 a.
Solea : I 1167 a, 1558 a; IV 166 a.
Solea spartea : III 2012 a.
Soleae : I 815 b; III 2012 a.
Solearius : IV 1390 a, 1570 a.
Solemnitas consularis : I 1466 a.
Solemnitas nominalium : II 479 a.
Soliarii : I 1507 b.
Solidatio : IV 334 a.
Solidi : I 65 a, 118 a, 119 a, 899 a; III 962 b, 1231 b.
Solidum : III 1194 b.
Solidum (in) : I 20 a.
Solidus : I 64 b, 1290 b; III 1775 a; IV 557 b, 1183 a; V 432 a, 771 a.
Solidus aureus : II 875 a.
Soliferrea : V 740 b.
Solium : I 93 b, 656 a; II 372 a.
Sollemnia : II 113 b.
Sollicitudo vehicularis : I 1662 b.
Solstitium : I 477 b.
Soluta : V 826 a.
Soluti : IV 918 b.
Solutio : V 975 b.
Solutio et nuncupatio votorum : V 975 b.
Solutio per aes et libram : IV 78 a.
Solutio votorum : V 978 a.
Soluto (in) : I 1312 b
Solutores : I 285 a.
Solvere ad denarium : I 429 b.
Sonchus : I 1146 a.
Soni rauci : V 559 a.
Sonipes : III 2011 b.
Sora : I 1307 b, 1317 a.
Sorba : I 1151 b.
Sorbus : III 1251 b, 1632 a.
Soror germana : III 451 b.
Sors : II 1224 a; III 652 a.
Sortes : I 34 b; II 301 a.
Sortes convivales : III 1937 a.
Sorticula : III 652 a.
Sortilegium : II 301 a.
Sortitio : I 276 a, 1462 a.
Sortitio aedilicia : I 96 a, b.
Sortitio provinciae : I 112 a.
Sortitio provinciarum : IV 629 b.
Sortitio tribuum : I 1385 b.
Sory : I 1326 b.
Sôsandra : V 732 a.
Sospitatrix Isis : III 581 a.
Soteira : I 1030 a.
Soteria : III 1369 a.
Spado : I 78 b.
Spadones : I 722 a, 859 a; II 1455 b.
Sparsi : I 283 a.
Sparsio : III 1934 a.
Sparsio missilium : IV 1418 b.
Sparsiones : V 194 a.
Spartiones : I 247 a.
Spartores : I 1199 b.
Spartum : IV 847 a; V 866 b.
Spartum lygeum : IV 847 a.
Sparulus : I 1166 a.
Sparum : V 684 b.
Sparus : V 401 b, 684 b.
Spatha : II 1585 b, 1601 a, 1606 b; III 1070 a; IV 765 b; V 167 b, 169 a.
Spathaphori : IV 1420 b.
Spatharii : II 1093 a.
Spatharius : IV 1420 b.
Spatia : V 108 b.
Spatium : IV 1449 b.
Spatula : V 596 b.
Species : III 1044 b, 2044 a; IV 842 b.
Species fiscales : III 1776 a.
Species solennes : V 435 b.
Species transmarinae : I 1668 b.
Specio : V 764 a.
Spectabiles : IV 157 a; V 822 b.
Spectabilis : V 867 b.
Spectabilitas : IV 1421 a.
Spectio : I 581 a; IV 874 a.
Specula : I 1304 b; IV 1335 a.
Specula concava : III 372 a.
Specularia : II 1039 a; III 934 b; V 1074 b.
Specularius : III 921 a.
Speculator : II 929 b; III 657 a, 921 a, 1057 b; IV 213 a, 540 a, 637 a.
Speculatores : I 49 a, 435 b, 850 a; II 787 b; III 1057 a; IV 1318 b.
Speculum : II 376 b.
Speculum auris : I 1114 a.
Specus : I 339 b; III 1949 b; V 960 b.
Spelaeum : III 1948 b, 1949 b.
Spelta : IV 498 a, 908 b.
Spelunca : III 9 a, 289 b, 1949 b.
Sperculae : V 548 b.
Spes : III 1221 b; V 844 b.
Sphaera barbarica : V 1050 a, 1051 b.
Sphaera graecanica : V 1050 a.
Sphaeristerium : IV 478 a; V 886 a, b.
Sphaeromachiae : IV 476 b.
Sphendonê : V 1056 a.
Sphondylus : I 1167 b, 1168 a.
Sphrages : I 1326 b.
Spica : II 1121 a.
Spica testacea : IV 361 b.
Spicae : I 1149 a.
Spicatum : V 595 a.
Spiculum : III 1070 a; IV 482 b, 997 b; V 740 b.
Spina : I 1189 a, 1505 b; II 962 a; III 198 a, 1251 a, 1391 a, 1627 a; V 468 a, 584 b, 588 b, 589 a, 838 b.
Spina alba : I 1521 b; III 1656 b.
Spina nigra : I 1521 b; III 1628 b.
Spina sitiens : III 1251 a.
Spira : I 1347 b; II 1586 b; III 1238 b; V 381 a.
Spiramen : I 339 b.
Spiritalia : I 120 b.
Spiritus : III 1874 a; IV 744 a.
Spolas : III 1310 a
Spoletium : I 1308 a.
Spolia : III 1585 a, 1621 b; V 497 b.
Spolia opima : III 1994 b.
Spoliarium : I 659 b; II 1579 b.
Sponda : III 1021 b.
Spongarium : IV 1443 a.
Spongioli : I 1156 b.
Sponsalia : II 1046 b, 1507 b; III 1640 b, 1654 a.
Sponsalitia : I 438 b.
Sponsio : I 1199 b, 1455 a; II 1224 a; III 551 b; IV 79 a, 828 b, 1520 b; V 904 b, 905 a, b, 931 a.
Sponsio et restipulatio tertiae partis : III 2133 b.
Sponsio dimidiae partis : V 610 a.
Sponsionem (per) : II 926 a.
Sponsiones : I 180 a; III 1939 b.
Sponsor : III 1125 b, 1568 b; IV 623 a.
Sponsores : I 543 b, 737 a, 1002 a; III 1124 a, 1129 b; IV 623 a; V 620 a, b.
Sportella : III 1935 b.
Sportula : IV 156 b, 332 b, 493 b.
Sportula Saturnalicia : III 1385 b.
Sportulae : I 48 b; IV 838 b.
Spuma argenti : IV 511 b.
Spuma Batava : IV 478 b.
Spuma caustica : V 1062 b.
Spuma concreta : IV 495 b.
Spuma nitri : IV 86 a.
Spurii : I 1436 a, 1446 b; IV 1201 b.
Squalus stellatus : I 1163 b.
Squamata : III 1070 a, 1071 a.
Squatina : V 336 b.
Squilla : I 1167 a.
Stabula : I 973 b, 1649 a; III 1836 a; IV 205 b.
Stabulo (de) : I 7 a.
Stabulum : III 1836 b.
Stadion : V 238 b.
Stagnator : IV 1458 a.
Stagnum : IV 1458 a; V 886 b.
Stagnum Agrippae : IV 42 b.
Stagnum navale : IV 41 a.
Stagnum Neronis : I 242 a; V 962 a.
Stalagmium : III 446 b.
Stama : III 208 a.
Stamnum : I 121 b.
Stannator : IV 1458 a.
Stans missus : II 1596 a.
Stantem populum spectavisse V 191 b.
Stasima : V 390 a, 394 b, 395 b, 399 a.
Stata Mater : III 782 a; V 830 a, 1002 b.
Statera : III 664 b, 1225 b; V 521 a, b.
Staterae : III 1225 b; V 521 a, b.
Staterae adulterinae : II 26 a.
Staticuli : III 1903 b.
Statilina : II 180 a.
Statilinus : II 180 a.
Statina : II 180 a.
Statinus : II 180 a.
Statio : I 1614 a; III 1738 b; IV 594 b, 812 a; V 868 b.
Statio alvei Tiberis : I 1625 a.
Statio annonae : III 268 b.
Statio marmorum : III 1600 a.
Statio militum : III 281 a.
Statio serrariorum Augustorum : IV 1257 b.
Statio urbana : IV 813 a.
Stationarii : III 991 b, 922 a.
Stationes : I 47 a, 118 b, 283 b; II 1144 b; III 1779 b; V 7 b, 260 a.

Stationes fisci : I 117 b.
Stationes vigilum : I 98 b.
Stativa : I 958 a.
Stator : I 919 a.
Statores : II 916 a; III 1894 a.
Statua: III 402 b.
Statua colossica : I 35 b.
Statuae deauratae : I 747 b.
Statuae iconicae : I 519 b.
Statuae imbratteatae : I 747 b.
Statuae loricatae : III 1308 a, 1311 b, 1315 a.
Statuae thoracatae : III 1311 b.
Statuaria : II 1132 b.
Statuarius : I 571 b; IV 1488 a.
Statuliber : III 1211 b.
Statumen : III 2104 b; IV 319 b, 360 b; V 785 b, 786 a.
Status : I 912 b.
Statuti : IV 156 b.
Stellae : III 1875 a.
Stellae cincinnatae : I 483 b.
Stellae errantes : I 483 a.
Stellae fixae : I 483 a.
Stellae inerrantes : I 483 a.
Stellaturae : IV 1444 b.
Stemmata : III 413 a.
Stephanus : I 1486 a.
Sterces : II 181 b.
Stercoratio : IV 920 b.
Sterculius : II 181 b; IV 472 a.
Sterculus : II 181 b.
Stercus : III 1431 a.
Stercus animalium : IV 205 b.
Stercus bubulum : I 720 a.
Stercus delatum fas (quando) : V 757 a.
Stercutius : II 181 b; IV 1086 b.
Stercutus : II 181 b.
Stereobata : IV 1550 a.
Sternutatio : II 297 b.
Sterquilinium : IV 920 b.
Sterquilinius : II 181 b.
Sterquilinum : III 989 a; V 873 a.
Stesileia : V 213 b.
Stibi : III 1851 b.
Stibium : V 593 b.
Stigma : IV 105 a.
Stillaturae : III 1059 a.
Stillicidio (sub) : I 286 a.
Stillicidium : I 332 a; IV 1283 b; V 902 b.
Stilus : III 2070 b.
Stimmi : I 1326 b; III 1851 b.
Stimula : I 590 b; II 180 a.
Stimulatio : I 46 b.
Stimuli : V 417 a.
Stimulus : II 541 a, 1360 a.
Stimulus cuspidatus rallo : IV 810 b.
Stipa tenacissima : IV 847 a.
Stipendia : I 113 a; III 1059 a.
Stipendia equestria : I 270 b; III 1891 b.
Stipendiaria : V 431 b.
Stipendiaria praedia : I 115 b, 721 a.
Stipendiarii : III 969 b; V 432 b, 665 b.
Stipendiarium : I 1001 b.
Stipendiarius : III 969 b; V 431 b.
Stipendium : I 134 b, 140 b, 159 b; II 386 b; III 1059 a; V 344 b, 430 b, 431 b, 432 a, 666 a.
Stipendium certum : IV 717 b.
Stipes : I 1575 b; II 1133 a; IV 662 a; V 708 a.
Stipites : IV 809 a; V 362 a.
Stips menstrua : I 1293 a; III 1111 b.
Stipulae : III 1426 a.
Stipulatio : I 46 b, 544 a; II 1224 a.
Stipulatio Aquiliana : I 17 b.
Stipulatio cautionalis : I 979 a.
Stipulatio communis : I 979 b.
Stipulatio duplae : IV 817 a; V 1039 a.
Stipulatio duplex : IV 801 a, 817 a.
Stipulatio judicialis : I 979 a.
Stipulatis legatorum : I 59 b.
Stipulatio poenae : V 620 a.
Stipulatio subjecta : III 2132 a.
Stipulationes : III 1215 b.
Stipulationes partis : III 1040 a.
Stipulator : IV 1517 a.
Stipulatu (ex) : I 55 b, 66 a; V 557 a.
Stirpes : I 1515 b.
Stirpis clarae : V 494 a.
Stiva : I 356 a; III 1629 b.
Stlis : III 1265 a.
Stoai : V 184 a.
Stola : I 1216 a; II 275 a; III 1837 b, 1839 b; IV 292 b, 868 b, 1565 b; V 348 a, b, 539 b, 769 a, b.
Stola pythica : V 322 b, 327 b.
Stomatium eburneum : III 1295 b.
Storea : V 378 a.
Storus : V 378 a.
Stragula : IV 449 b, 1564 a; V 380 a.
Stragula pellicia : IV 373 a.
Stragulae : I 1278 b.
Stragulum : V 43 a, 761 a.
Stramenta : III 417 a.
Stramentum : IV 847 a, 1448 a.
Strata : V 782 a.
Strata Diocletiana : V 813 a.
Stratopedum : III 1785 b.
Stratores : I 1280 a, 1646 a; III 1052 b; IV 158 a, 666 a; V 423 b.
Stratura viarum : V 789 a.
Strena calendaria : III 1385 b.
Strenae calendariae : IV 1531 b.
Strenia : II 180 a.
Strenia Dea : IV 1530 b.
Strenuus : IV 1530 b.
Stricti juris : I 55 a.
Stricto sensu : I 46 a.
Strictores : III 1291 b.
Strictorium : IV 1440 a, b.
Strictum jus : I 108 b.
Strictura : II 1089 b.
Striga : I 964 b; IV 1113 a.
Strigae : I 1314 a.
Strigatus : I 964 b.
Striges : III 1495 a, 1500 b.
Strigmenta olei : IV 1532 a.
Strophium : V 1056 a.
Stroppus : I 1520 b; II 261 a; V 951 b.
Structor : III 926 b; IV 104 a.
Structores : I 1281 a; III 926 b, IV 813 a, 839 b; V 554 a.
Structura : IV 595 a.
Structurae testaceae : II 1120 b; IV 1542 a.
Strudus : I 1160 b.
Strues : III 614 b, 1420 b.
Strufertarii : III 1291 b, 1420 b.
Struppearia : II 261 a.
Struppi: III 1005 a, 1010 a, 1011 a.
Struppus : I 1520 b; III 1005 a, 1010 b, 1011 a.
Struthio : I 702 b.
Struthium : IV 1063 a.
Strychnon : V 713 a.
Stupa : III 1263 b.
Stupidus : III 1906 a.
Stuppa : III 1263 b; IV 846 b.
Stuprum : I 86 b, 1436 b; III 455 b, 648 b, 1101 a, b, 1660 a, 1838 b, 1839 a, 2016 a; IV 541 a.
Sturnus : I 703 b.
Stylis : V 503 a, 776 a, 957 a.
Stylus : III 2070 b.
Stylobata : V 272 b.
Styrax : III 1251 b; V 596 b.
Sualiternicum : II 533 a.
Suarii: I 279 a, 1294 a; II 880 a; III 923 a, b, 924 a.
Suarius : III 923 a; IV 359 b, 1367 a.
Suasor : II 1024 a.
Suasor legis : I 543 b.
Suasoriae : II 34 b, 485 b; III 1383 a.
Subadjuva : V 822 b.
Subadjuvae : IV 158 a.
Subaedianus : III 567 b.
Subarmale : IV 293 b.
Subarmalis profundus : I 1479 b.
Subbasilicani : II 1281 b.
Subcesiva : II 37 a.
Subcurator : I 1623 a.
Subcurator operum publicorum : IV 812 b.
Subcuratores : V 788 b.
Suber : I 249 b; III 1250 b, 1251 a.
Subgrundatio : V 63 b.
Subgrundium : V 63 b.
Subhastatio : III 42 a.
Subigere : IV 495 b.
Subigus : II 180 b; III 1657 a.
Subjuga : I 1639 b.
Subjugum : III 663 b.
Sublegere : I 328 a.
Subligaculum : II 1585 b; V 358 a, 768 b.
Sublimia : I 476 a.
Sublimissimus : III 388 b.
Submoenium : III 1837 a.
Suboptio : I 1223 a.
Subpaedagogus : IV 271 b.
Subpraefecti : V 464 b.
Subprocurator : II 1580 a; III 1871 a; IV 666 b.
Subrostrani : II 1281 b.
Subrogatus : IV 947 a.
Subruncivi : I 61 a, 1314 a.
Subscribendarii : I 60 b, 279 b.
Subscribendarius : III 275 b; IV 157 b.
Subscriptio : I 47 a, 52 a; II 319 b; III 1176 a, 1186 b; IV 844 a, 1330 a.
Subscriptio censoria : I 995 b; IV 1188 a.
Subscriptiones : III 642 b.
Subscriptor : III 1549 b.
Subscriptores : I 89 b; III 651 a; IV 1551 a.
Subscudes : V 336 a.
Subseciva : I 135 b, 137 b, 138 a, 165 b, 1312 b; III 957 a, 958 b, 963 a, 968 b, 970 a, 977 a, 1281 a, b; IV 1340 b; V 611 a.
Subsecivum : III 1281 a.
Subsellia : I 96 b, 245 a, 1187 b; III 639 b; IV 356 b, 1190 a; V 191 b.
Subsellia marmorea : IV 1552 a.
Subsellium : I 96 a, b, 712 b; III 549 a; V 421 a.
Subsericus : V 674 b.
Subsiciva : III 1281 a, 1287 b.
Subsidia : I 30 a, b.
Subsidium : I 30 b.
Subsignani : IV 1318 a.
Subsolanus : V 720 a.
Subsortitio : III 659 b; IV 1417 b.
Substructio : I 341 a; IV 334 a; V 16 b.
Subtegmen : IV 319 b.
Subtemen : V 166 a.
Subucula : IV 1565 a; V 534 b, 539 b, 768 b.
Subula : IV 1571 a.
Subulci : IV 919 a.
Subulo : V 312 a.
Subura : III 1837 a; V 424 b.
Suburana : IV 817 b; V 425 a.
Suburbana : V 883 a.
Suburra : I 1629 b.
Suburrana : I 138 b.
Subvades : V 619 b.
Subvillicus : III 276 a; V 893 a.
Successio : I 736 b.
Successio in locum : III 367 a.
Successio in querelam : V 145 a.
Successio in rem singularem V 601 a.
Successio in universum jus : V 601 a.
Successionem vindicare : V 902 b.
Successores : V 711 a.
Successorium edictum : IV 1560 a.
Succinctus : III 1259 b.
Succinum : I 253 a; II 531 b.
Succus : IV 931 b.
Succusana tribus : I 1017 a.
Sucinum : II 531 b.
Sucula : III 1463 b; IV 167 a; V 362 a.
Suculae : IV 509 b.
Sucus : I 1331 a; IV 772 a; V 595 b.
Sucus mollis : V 1075 b.
Sucusana : V 425 a.
Sudare ad flammam : I 657 b.
Sudarium : III 1579 b; IV 223 b, 868 b.
Sudatio : I 655 b.
Sudatio concamerata : I 650 a; II 1690 a.
Sudatorium : I 655 b; V 215 a, 628 a.
Sudis : II 1581 b.
Suebi Nicretes : V 859 b.
Suessa : I 1307 b.
Suessa Pometia : I 1307 b.
Suffectio : V 339 b.
Suffibulum : V 751 b, 759 a, b, 960 b.
Sufficere : V 339 b.
Suffimenta : II 438 b, 1241 b; III 1409 a, 1426 a, 1432 a; IV 991 b.
Suffita : III 1426 a.
Suffiti : III 1432 a.
Suffitio : II 1397 b; III 1417 a.
Suffocatio : I 1159 a.
Suffragatio : III 1536 b.
Suffragia legitima : I 1379 b.
Suffragia sex : V 424 a.
Suffragium : IV 838 b.
Suggestio : IV 231 b, 656 a; V 434 b.
Suggestiones : IV 830 b, 844 a.
Suggestum : I 69 b, 245 b; III 1702 a.
Suggestus : I 69 b, 1188 b, 1443 b; III 1013 b, 1702 a; IV 766 a; V 418 b.
Sui : I 146 b.
Suile : V 873 a.
Sulci : V 785 a.
Sulcus primigenius : III 437 b; IV 545 b.
Sulevae : II 734 a.
Sulfur : III 1409 a.
Sulphur vivum : V 283 b.
Sumen : I 3 a, 1159 b.
Summa appellabilis : III 640 b.
Summa crediti : II 1224 a.
Summa legitima : II 1186 a.
Summanalia : IV 1563 a.
Summa vadimonii : V 620 b, 621 a.
Sumptus : I 1402 a.
Suovetaurilia : I 997 b; II 119 a; III 1315 b, 1411 a, 1413 a, 1423 a, 1426 b, 1427 a, 1429 a, 1430 a, b, 1431 a, 1617 a; IV 975 a; V 526 b.
Supellectile (a) : IV 1564 b.

Supellex : I 111 b ; III 1530 b ; IV 813 b ; V 380 a.
Supellex Campana : IV 1062 a, 1359 a.
Supellex castrensis : IV 813 b.
Supellex de domu Tiberiana : IV 813 b.
Supellex domus aureae : IV 813 b.
Supercilium : III 607 b.
Superexactiones : II 873 b ; IV 839 a.
Superficiarius : IV 1564 b.
Superficies : I 874 b ; III 226 b.
Superhumerale : I 1480 a ; IV 293 b ; V 352 b.
Superindictiones : III 964 a ; V 439 a.
Superindictitium : IV 1565 a.
Superindictum : IV 1565 a.
Superinscriptio : I 249 b.
Superjumentarius : III 668 a.
Supernumerarii : I 16 b, 852 b ; III 1058 a ; IV 156 b.
Superparticulares : I 427 b.
Superpatientes numeri : I 427 b.
Superpositus medicorum : IV 813 b.
Supervacanei : I 16 b.
Superscriptio : IV 1330 a ; V 140 a.
Supparum : IV 293 a.
Suppedaneum : IV 1112 b ; V 751 a.
Supplex : IV 1565 b.
Supplicatio : I 485 a, 636 b, 1175 b ; III 1012 a, b, 1175 b ; IV 231 b, 1431 a ; V 78 b, 749 b.
Supplicatio valetudinis causa : V 625 b.
Supplicationes : I 48 b ; IV 844 a, 1194 a ; V 978 a.
Supplicium : II 114 b, 364 a ; IV 539 a.
Supplicium triumvirale : III 75 b
Suppositicius : II 1596 a.
Suppostores : III 1984 a.
Suppus : V 29 a.
Surculum defringere : V 605 b.
Sus : I 1160 a ; III 1411 a ; IV 927 b, 1563 b.
Sus Trojanus : I 1159 b.
Suscepta : V 826 a.
Susceptio : II 869 b.
Susceptor : I 119 a, 900 b ; II 36 a, 695 b, 869 b ; III 961 a.
Susceptores : I 60 b, 64 b, 118 b, 120 b, 138 a, 280 a ; II 870 b ; III 961 a, 2044 b ; IV 22 b ; V 436 a, b.
Susceptores vini : I 366 a ; V 923 b.
Susceptura vini : III 2045 a.
Suspendiosus : IV 576 a.
Suspensura : I 655 b ; III 347 b, 2104 b.
Suspensurae : V 628 a.
Sutor : I 58 a ; III 1738 a.
Sutores : I 1199 a ; II 949 a.
Sutoria : IV 1571 a.
Sutrium : I 1307 b.
Syagrus : V 552 b.
Sybènè : V 307 a.
Sycophanta impudens : IV 111 b.
Syenites : III 934 b.
Symbola : III 2142 a ; IV 1576 a ; V 1040 a.
Symbolae Syriacae : I 1009 b.
Symmachia : IV 1294 a.
Symmachorum : II 276 b.
Symmaci : I 1646 b.
Symphonia : V 315 a.
Symphoniaci : III 1217 b.
Symphoniarii : I 33 a.
Symplegma nobile : III 1347 a.
Symposia : IV 1417 a.
Symposium : III 1721 b.
Syndici municipum : I 59 b.
Syndicus : I 1295 a ; III 2041 b ; IV 358 b ; V 599 a.
Syndicus universitatis : I 59 a.
Synedroi : I 127 b ; V 1043 b.
Syngrapha : I 46 b, 976 b.
Syngraphae : V 405 b.
Synkomisteria : I 1034 b.
Synoikia : V 236 a.
Synoikismos : V 236 a.
Synoneton : V 435 b.
Syntelia : V 1022 a.
Synthema : I 1371 b, 1649 a ; II 865 b.
Synthesis : I 805 b ; IV 1082 a.
Syria : V 827 b.
Syria et Judaea : IV 729 b.
Syria Eufratensis : III 1088 a.
Syriarchia : III 2044 a.
Syricum : I 1183 b.
Syrinx : IV 296 b ; V 309 a.
Syrma : V 769 b.

T

Tabella : I 48 a ; II 1150 b ; III 1174 a.
Tabellae : II 271 a ; III 1544 b ; IV 1562 a.
Tabellae defixionum : IV 514 b.
Tabellae pictorum : III 1632 a.
Tabellae pugillares : V 2 b.
Tabellae quaestionis : IV 798 a.
Tabellarii : I 1646 a ; V 432 b, 433 a.
Tabellarii diplomarii : I 1652 a.
Tabellarius : II 1144 a ; IV 590 b ; V 385 a.
Tabellio : IV 105 b.
Tabelliones : IV 356 a.
Taberna : III 1121 a, b, 1380 a ; IV 202 a, 1332 b ; V 600.
Taberna casearia : I 931 b.
Taberna deversoria : I 973 b.
Taberna libraria : III 1177 a.
Taberna medica : III 1685 a.
Taberna officina : III 545 a.
Taberna sutrina : IV 1570 a.
Taberna unguentaria : V 596 b.
Taberna vinaria : I 973 b.
Tabernacula : III 1530 b.
Tabernacularii : IV 814 a.
Tabernacularius : V 11 b.
Tabernae : I 406 b, 571 b, 974 b, 1656 b ; III 226 a, 1279 b, 1837 a ; V 429 b.
Tabernae librariae : III 1234 a.
Tabernae novae : II 1281 a, 1288 b, 1295 a, b.
Tabernae purpurariae : IV 776 a.
Tabernae veteres : II 1281 a, 1295 a, b ; III 1493 b.
Tabernaria : III 226 a.
Tabernarii : I 973 b.
Tabernarius : III 1739 a.
Tabliae : IV 1174 a.
Tabliter : II 790 a ; IV 1316 a.
Tablinum : I 531 a, 982 a ; II 352 a ; V 15 b, 530 a, 673 b, 756 a, 874 a, 888 b.
Tabula : I 543 a ; III 405 b ; IV 393 b, 1314 b ; V 904 a.
Tabula aenea : IV 358 b.
Tabula aleatoria : I 219 b.
Tabula Heracleensis : I 98 a, 727 b, 1000 a, 1318 a ; II 36 a.
Tabula hospitalis : III 300 a ; IV 358 b.
Tabula latruncularia : III 993 b.
Tabula patrocinalis : IV 358 b.
Tabula triumphorum Barberina : V 491 a.
Tabula Valeria : V 421 b.
Tabulae : I 46 a, 47 a, 52 a, 88 b, 112 b ; IV 1174 a ; V 434 b.
Tabulae censoriae : I 113 a, 995 a, 996 a ; III 1236 a.
Tabulae ceratae : I 756 a ; III 1382 a ; IV 1329 b.
Tabulae Ceritum : I 109 a, 179 a.
Tabulae curatorum Brauronii : V 416 b.
Tabulae de chrysoclavo : V 675 a.
Tabulae matrimoniales : III 1658 a.
Tabulae nuptiales : II 395 b ; III 1658 a ; IV 1329 a.
Tabulae proscriptionis : IV 691 b.
Tabulae publicae : I 117 b, 343 b ; IV 1202 a.
Tabulam Valeriam (ad) : II 1291 b.
Tabularia : III 639 b ; V 362 b ; 432 b.
Tabularii : I 118 b, 119 a, 1001 a ; III 960 a, b, 1110 b, 1219 a, 2042 a ; IV 813 b, 814 a ; V 432 b, 433 a, 434 a, 436 b, 778 b, 817 a.
Tabularii a marmoribus : III 1599 b.
Tabularii adjutores : III 960 b.
Tabularii aquarum : I 1616 b.
Tabularii castrenses : IV 813 a.
Tabularii civitatum : II 871 a.
Tabularii fisci castrensis : IV 813 a.
Tabularii rationis castrensis : IV 813 a.
Tabularii sub obsignatione : I 119 a.
Tabularium : I 516 b, 1614 a ; II 1282 b ; III 966 b, 1061 a, 2056 a ; IV 1124 b ; V 432 b, 433 a.
Tabularium Caesaris : III 1570 b.
Tabularium censuale : V 433 a.
Tabularium provinciae : I 117 b.
Tabularium majus : V 433 a.
Tabularius : I 49 b, 117 b, 120 b, 138 a ; II 1580 b ; III 242 b, 961 a, 1059 b, 1741 b, 1871 a ; IV 158 a, 591 b ; V 434 b.
Tabularius castrensis : I 49 b.
Tabularius civitatis : II 870 b.
Tabularius fisci frumentarii : II 1145 b.
Tabularius publicus : IV 674 a.
Tabulas Caeritum referre : I 109 a.
Tabulas testamenti : III 1039 a.
Tabulata : I 1172 a ; III 2045 a ; IV 422 b ; V 550 b, 873 b.
Tabulatum : III 289 b ; IV 168 a.
Tabulinum : I 965 a.
Tacita : III 1572 a.
Tacita Muta : I 858 b.
Taeda : II 1028 b ; III 1408 a ; IV 978 b.
Taedae : III 1408 a, 1409 a, 1425 a.
Taedae schidiae : I 1326 a.
Taenia : II 376 a ; IV 1548 a ; V 676 b, 951 a, 955 a, b.
Taeniensis : I 1330 b.
Tagoi : V 1042 b.
Talaria : I 293 a.
Talaris : V 539 a.
Talaris manicata : I 1478 b.
Talassio : I 812 b.
Talea : III 1247 a, 1628 a ; IV 164 b.
Taleae ustulatae : V 22 a.
Talio : IV 539 a.
Talitrum : III 1360 a.
Talpa : V 359 a.
Talpona : V 919 b.
Talus : III 787 a.
Tapetia Afra : V 44 a.
Tapetia tonsilia : V 44 b.
Tapetia vel lintea : IV 862 b.
Taphiusius : III 935 a.
Tarbelli : III 1847 a.
Tardipes : V 993 a.
Tarentum : IV 990 b.
Taricheae : IV 1023 b.
Tartèmorion : V 482 b.
Tasconium : III 1863 b.
Tasibastenus : V 260 b.
Tatius : V 424 a.
Taurarii : II 1320 a ; V 711 a.
Taurinae muliebres : IV 1389 b.
Taurinum : II 1644 b.
Taurobolium : I 1686 a ; IV 1516 a.
Taurocentae : V 704 b, 711 a.
Taurus : I 692 a ; IV 1563 b ; V 1046 a.
Tautorum (Alae) : I 175 a.
Taxatio : II 878 a ; III 237 a, 775 a ; IV 228 a, 387 a, 830 a.
Taxus : III 291 b, 1251 b, 1629 b ; IV 1000 a ; V 685 b, 713 a.
Teanum Sidicinum : I 1317 a.
Tecta caelata : III 903 b.
Tecta laqueata : III 903 b.
Tector : I 346 b ; II 790 a.
Tectores : I 1617 a.
Tectum : V 272 b, 873 a.
Tectum pectinatum : II 350 a.
Tectum testudinatum : II 350 a.
Tegetes : V 867 a.
Tegetibus saeptus : V 673 a.
Tego : V 529 a.
Tegula : II 1121 a.
Tegulae mammatae : I 655 b ; III 348 a.
Tegumen : IV 1021 a.
Tegurium : V 529 a.
Teichophylax : III 146 b.
Telamo : I 525 a.
Tela ansata : I 227 a.
Tela stans : V 465 a.
Tela trunca : V 507 b.
Tellenae : I 133 b.
Tellumo : IV 569 b.
Tellurus : V 1000 a.
Tellus : I 1629 b ; IV 569 b.
Tellus Gaea : IV 993 b.
Tellus Mater : V 747 a, 749 a.
Tellus stabilis : V 33 a.
Telum : IV 997 b ; V 363 b.
Téménos : III 1337 a, 1419 b ; V 180 b, 287 a.
Temeritas litigandi : III 485 a.
Temo : I 356 a, 1637 a.
Temonarii : I 64 b, 579 b ; II 222 b.
Temonarius : IV 715 b.
Tempestas suprema : III 1094 b.
Tempestus : I 554 b.
Templa : I 92 b ; II 973 b ; IV 1567 b.
Templa Acherusia : V 85 a.
Templa Augusti : I 811 a.
Templa Coeli : V 85 a.
Templa Neptunia : V 85 a.
Templum : I 92 b, 1384 b ; III 1950 a ; V 1000 a.
Templum Augusti : IV 1163 b.
Templum fatale : II 1021 a.
Templum Herculis in Foro Boario : V 275 b.
Templum minus : I 555 a ; III 436 b.
Templum Solis et Lunae : IV 1382 a.
Templum Spei Novum : IV 1431 a.
Templum Urbis : V 735 b.
Tempsa : I 1304 b.
Tempus restitutionis : I 495 a.
Tempus legitimum : III 1154 b.
Tenuiarii : V 770 b.
Tensa : IV 350 a.
Tensae : III 1011 a.
Tensarius : V 116 a.
Tentipellium : IV 1571 a.

Tentores : I 1199 b.
Tentoriolum : V 116 a.
Tepidarium : I 654 a; II 1690 a; III 608 b; V 216 a, 217 a, 218 b, 219 a, 875 a.
Terebinthus : III 1630 a.
Terebra : II 1469 a.
Terebratio : V 119 b.
Tergiversatio : I 853 b, 1494 b; III 484 b, 2017 a.
Tergum : I 946 a; IV 922 b.
Terminalia : II 174 b, 1050 b; III 1400 b, 1425 b.
Terminatio : V 122 a.
Termini territoriales : I 1313 a.
Termino moto (de) : V 122 b.
Terminus : V 813 a.
Terminus Jupiter : I 647 a; III 710 b.
Terni tribuni militum : V 424 a.
Terniones : V 124 a.
Ternus : IV 1530 b.
Terra : I 344 a; II 1118 b.
Terra albida : II 1120 a.
Terra cimolia : I 1562 b.
Terra lateraria : II 1120 a.
Terra lemnia : I 1326 b.
Terra lemnia : I 1329 b; II 1129 a.
Terra nuda (in) : V 532 b.
Terra pinguis : IV 901 b.
Terra rectibilis : IV 924 b.
Terra rubrica : II 1120 a.
Terra Saturnia : IV 1086 b.
Terra sigillata : II 1129 a; IV 1330 b; V 661 b.
Terra Umbrica : I 1562 b; II 1350 a.
Terracina : I 1304 b.
Terrae laeticae : II 107 b; III 906 a.
Terrae limitaneae : III 906 a; IV 869 a.
Terrae Matri : V 80 a.
Territoria : V 437 a.
Territorio (in) : III 964 a.
Territorium : V 855 b.
Territorium legionis : III 1062 a.
Terrulae : IV 206 a.
Tertiarius : II 1596 a.
Tertiatio : I 1037 b.
Tertiocerius : IV 158 b.
Teruncius : II 95 b.
Tessella : I 1334 b; III 2092 b; V 125 b.
Tessellarius : III 2088 b.
Tessera : I 249 b; II 1121 a; III 1715 b.
Tessera frumentaria : II 1347 a; III 1204 a; V 430 a.
Tessera hospitalis : II 336 b; III 298 b; IV 358 b.
Tesserae frumentariae : I 277 a.
Tesserae gladiatoriae : II 1591 a.
Tesserae lusoriae : I 336 b.
Tesserae nummariae : I 892 b.
Tesserae plumbeae : IV 514 b.
Tesserarii : II 953 b; IV 637 a.
Tesserarius : III 1056 b, 1057 a, b, 1234 b, 2088 b; IV 1163 a.
Tesserula : III 1174 a, 2092 b; V 125 b.
Testa : III 988 b; IV 261 a, 796 b.
Testa tusa : IV 360 b.
Testacea spicata Tiburtina : IV 361 b.
Testae : II 1352 a.
Testae salsamentariae : IV 1024 b.
Testamentarius : V 140 a.
Testamenti factio : I 323 a; III 627 b, 1039 a, 1042 a, b; V 932 b
Testamento (ex) : III 1040 b. 1041 a, 1043 a, b.
Testamentum destitutum : III 1046 a.
Testamentum irritum : III 1046 a.
Testamentum militare : II 925 b.
Testandae rei causa : I 86 a.
Testes classici : I 1390 a.
Testudinaceum : V 529 a.
Testudines : V 911 b.
Testudo : I 93 b, 695 b; III 1438 a; IV 211 a.
Testudo alvei : V 218 a.
Testudo arietaria : I 422 b; V 911 b.
Tétartê : V 469 a, 482 b.
Tetrans : I 964 a.
Tetrantes : IV 1506 a.
Tetrao : I 1161 a, b.
Tetrastylum : I 450 a.
Tetravela : V 674 b.
Teutona : IV 1171 b.
Texere : V 866 b.
Textilia : V 866 b.
Textor : V 164 b.
Textores : V 174 b.
Textrina : IV 449 a.
Textrini : I 1294 a.
Textrinum : IV 17 b; V 175 b.
Textrix : V 164 b.
Textum : V 164 b.
Textura : V 164 b.
Thalamos : V 872 a.
Thalassio : I 812 b, 823 b.
Thammuz : I 72 a.
Thamu : I 74 a.
Thapsia : I 1326 a; V 713 a.
Thapsia Garganica : IV 1339 a.
Theatra tecta : IV 151 b.
Theatro marmoreo (in) : V 926 b.
Theatron : V 178 b, 181 a, 185 b.
Theatrum : V 192 b.
Theatrum venatorium : I 241 b.
Thebaicae : I 1281 b.
Theca : I 528 b; IV 1066 a; V 355 a.
Theca calamaria : I 811 b.
Theca curva : IV 108 b.
Theca graphiaria : I 811 b.
Theogamia : I 1032 b.
Theophania : V 212 a.
Theophanica : V 1030 b.
Theôriai : V 209 a.
Therebinthus : III 1251 b.
Theriaca : V 695 b.
Thermae : I 334 b.
Thermae aestivales : I 1355 a.
Thermae Neronianae : II 1699 b; III 281 b.
Thermopolia : III 1836 b; V 896 b.
Thermopolium : I 820 b, 973 b; III 1836 b.
Therotropium : III 1102 b.
Thesaurenses : V 225 a.
Thesauri : IV 813 b.
Thesauros : V 409 b.
Thesaurum publicum : V 222 a.
Theseia : III 912 b, 913 a, b, 1366 a; V 238 a, b.
Thesmophoros : V 260 b.
Thesmophoria : IV 510 b.
Thesprôtis : V 581 a.
Thlasiae : I 722 a.
Thlibiae : I 722 a, 959 a.
Tholia : I 975 b.
Tholos : V 287 a, 1071 a.
Tholus : III 1459 a; V 886 b.
Thorakites : III 130 b.
Thorax : III 1359 a.
Thorikioi : V 593 a.
Thracia : IV 726 b.
Thraciae : V 821 b.
Thracum (Alae) : I 175 a.
Thraex : II 1587 a; IV 1301 a.
Threx : IV 1301 a.
Thridax : I 1445 b.
Thripes deorum : III 1572 a.
Thronus : IV 1179 a.
Thryallis : III 1322 a.
Thrygon : V 713 b.
Thurarii : IV 813 b; V 540 b.
Thurarii et unguentarii : V 540 b.
Thurarius : III 1680 a.
Thurarius de familia regis Mitredatis : V 540 b.
Thureaspides : V 587 a.
Thureoi : V 587 a.
Thus : IV 485 a; V 552 a.
Thyiades : V 287 b.
Thymélé : V 201 a, 287 a.
Thymelicus : III 484 b.
Thynnus : IV 1023 a.
Thyrsagetae : V 287 b.
Thyrsis : V 280 b.
Thyrsolonchos : V 295 a, b, 296 a.
Thyssades : V 287 b.
Thyssos : V 287 b.
Thystlos : V 287 b.
Thystos : V 287 b.
Tiberim (cis) : V 867 a.
Tiberim (trans) : I 66 a.
Tiberina insula : I 866 a.
Tiberinalia : IV 504 a; V 299 a.
Tiberis : V 5 a, 738 a.
Tibernum : V 298 a.
Tibia : II 1391 a; V 330 a, b, 331 b, 332 a.
Tibia assa : V 322 b.
Tibia Bacchica : V 321 b.
Tibia dextera : V 312 b.
Tibia incentiva : V 319 a.
Tibia laeva : V 312 b.
Tibia obliqua : V 314 a.
Tibia orichalco vincta : V 308 a.
Tibia Phrygia : V 312 b.
Tibia sinistra : V 312 b.
Tibia succentiva : V 319 a.
Tibia turaria : V 312 a, 541 a.
Tibia utricularis : V 315 a.
Tibia vasca : V 314 a.
Tibiae duae dexterae : V 313 a, 325 a.
Tibiae funebres : V 310 b, 325 b.
Tibiae geminae : V 301 a.
Tibiae gingrinae : V 311 b.
Tibiae impares : V 305 a, 325 a.
Tibiae ludicrae : V 310 b.
Tibiae Lydiae : V 325 a.
Tibiae milvinae : V 311 b.
Tibiae pares : V 305 a, 335 a.
Tibiae puellatoriae : V 311 a.
Tibiae praecentoriae : V 311 b.
Tibiae sacrificae : V 310 b.
Tibiae Sarranæ : V 310 b, 312 a, 325 a.
Tibiae (una dextera et una sinistra) : V 313 a, 325 a.
Tibialia : I 746 b; II 981 b.
Tibiarii : V 310 b.
Tibicen : III 223 b, 1904 a; V 310 b, 320 b, 322 a, 324 b, 325 b, 326 b, 329 b.
Tibicina : V 325 b, 330 a.
Tibicina temulenta : V 330 a.
Tibicinem Latinum cum cantore : V 323 a.
Tibicines : II 949 a, 1391 a; III 1217 b, 1350 a; V 47 b, 322 a, 329 b.
Tibur : V 298 a.
Tichobata : II 1362 b.
Tichobates : V 705 a.
Tifata : V 298 a.
Tigillum : I 1204 b.
Tigillum sororium : III 1406 b; V 332 b.
Tigna : III 1463 b.
Tignarii : I 1294 b.
Tignarius : II 947 b; V 333 a, 334 a, 336 a, b.
Tignum : V 336 b.
Tignum junctum : II 336 b; V 337 a.
Tigurium : V 529 a.
Tilia : III 1184 b, 1252 a, b, 1629 a; IV 846 b; V 866 b.
Tina : III 708 a.
Tinae : V 338 b.
Tinca : I 1164 a.
Tinctor : V 339 b.
Tinctores : II 949 a.
Tinctorium : V 339 b.
Tinctura : V 339 b, 340 b.
Tingere : V 339 b.
Tingitana (Ala : I 175 a.
Tinia : II 824 b; III 708 a; V 338 b.
Tinnitus aurium : II 297 b.
Tintinnabula : I 902 b; IV 1170 a; V 341 a, b, 342 a, b, 343 a, 344 a.
Tintinnabulum : III 1820 a.
Tiro : II 1590 a; V 344 a, b.
Tirocinium : V 344 b.
Tirocinium fori : V 353 a.
Tirones : I 20 b; II 1212 a; III 964 a, 1057 b, 2041 a; IV 1319 b.
Tirones probati : V 344 a.
Tisana : IV 606 b.
Titai : V 1043 b.
Titiales Flaviales : I 814 b.
Titienses : I 138 b, 1375 a; II 1096 a, 1514 a; IV 817 b; V 347 a, 424 a, b, 752 b.
Titienses posteriores : V 424 a.
Titienses primi : V 424 a.
Titienses priores : V 424 a.
Titienses secundi : V 424 a.
Tities : I 1004 b, 1445 b; II 822 a; IV 1185 a; V 347 a, 424 a, 494 a.
Titulus : I 249 b, 543 a, 1334 a; II 351 a; III 413 a, 1179 b, 1836 b; IV 897 b; V 347 b, 708 a.
Tlepolemeia : III 1366 a.
Tofi : III 289 b.
Tofus albus : III 931 b.
Tofus peperinus : III 932 a.
Tofus ruber et niger : III 932 a.
Toga : II 483 b; III 1239 a, 1839 b; IV 1008 a; V 540 a.
Toga cretata : III 1531 b.
Toga duplex : III 225 b; IV 292 a; V 769 b.
Toga exigua : V 348 b.
Toga ima : V 351 a, 352 a.
Toga libera : V 353 a.
Toga palmata : V 349 a, 539 a.
Toga pexa : V 348 b.
Toga picta : I 1470 a; III 1531 a, V 349 a, 352 a, 490 a, 491 a, b, 539 a, 769 a.
Toga pinguis : V 348 b.
Toga praetexta : I 992 b; II 1167 a; III 1200 b, 1531 a, 1655 a, 1658 b; V 349 a, 350 a, 352 b, 491 b, 769 b.
Toga pulla : II 1565 a; V 348 b.
Toga pura : III 486 b; V 348 a, 352 a.
Toga purpurea : I 992 b; III 1531 a.
Toga rasa : V 348 b.
Toga recta : V 353 a.
Toga regia undulata : V 349 a.
Toga regilla : V 353 a.
Toga virilis : III 1189 b; V 495 a.
Togae candidae : I 223 b.
Togae neque restrictae neque fusae : V 348 b.
Togae tormentum proprium : I 815 b.
Togas : V 771 a.
Togata : I 1425 b; III 225 b.
Togata comoedia : V 769 b.
Togati Augustorum : I 166 b.
Togatus : IV 356 a; V 348 a.
Togatus consul : I 1461 b.

Togula : V 348 b.
Tolerienses : II 1067 a.
Tolerini : II 1068 b.
Tolleno : III 1468 a ; IV 780 b.
Tomenta : I 1188 b.
Tomentum : III 1021 a ; IV 766 b ; V 378 b.
Tomentum circense : V 378 b.
Tondere : V 354 a.
Tonitrua Claudiana : III 1477 b.
Tonsiles : V 358 a.
Tonsor : V 354 a, b, 355 a, b, 356 a, 593 a.
Tonsor pecorum : V 354 a.
Tonsores : I 1366 a ; IV 813 b ; V 353 a, 354 b, 355 a, b, 356 a.
Tonstrices : IV 813 b ; V 355 a, b.
Tonstrina : V 354 a, 355 a, b, 356 a.
Tonstrinum : V 356 a.
Tonstrix : V 355 a, b.
Toparchoi : V 438 b.
Topia : V 357 a, b, 358 a, 359 b.
Topiarii : IV 919 b.
Topiarius : III 276 a, 280 b ; V 358 a, 360 b.
Toral : V 381 a.
Torale : V 378 b, 381 a.
Toralia : IV 1175 b ; V 380 a, b, 381 a.
Toralia segmentata : V 380 b.
Torcular : IV 166 b ; V 362 b.
Torcularii : V 362 b.
Torcularium : IV 167 b ; V 362 b.
Torculum : IV 166 b.
Toreutice : I 804 b.
Tori : I 1278 b.
Tori Libitinae : III 1221 b.
Tormenta : V 363 b.
Tormentum : V 362 b, 369 a.
Tornare : V 373 a.
Tornator : V 373 a.
Tornatura : V 373 a.
Tornus : V 373 a, 375 b, 378 a.
Toros : V 378 a.
Torpedo : I 1163 a.
Torquatae : IV 1313 a.
Torques : II 376 a ; IV 713 a.
Torques brachialis : V 377 b
Torques funicularis : V 378 a.
Tortilis : V 956 a.
Tortores : IV 798 a.
Tortus : V 378 a.
Torus : III 285 a, 1005 a, 1021 a ; IV 766 b, 848 a.
rus a Nilo : V 379 a.
Tostrix : V 355 b.
Trabea : I 1242 a, 1479 b ; V 348 b, 350 a, 382 a.
Trabeae : V 170 b.
Trabeata : III 226 a ; V 382 a.
Trabes : III 1627 b ; V 63 b, 170 b, 336 b, 382 b, 677 b.
Trabs : I 1242 a ; III 1627 b.
Tractator : III 961 a ; V 383 a.
Tractatores : I 119 a.
Tractatrices : III 1682 b.
Tractatrix : V 383 a.
Tractoria : I 1649 a ; V 383 a.
Tractoriae : III 1873 a.
Tractus : I 755 b ; III 960 b.
Tradens : V 384 a, b.
Traditio : II 1213 a ; III 1108 a, b.
Traditio cartae : V 385 a.
Traditio corporalis : V 385 a.
Traditio et patientia : V 385 b, 386 a.
Traditio longa manu : V 384 a.
Traditio nuda : V 384 a.
Traditio possessionis : V 385 b.
Traditio sollemnis : V 385 a.
Traditio solo consensu inter partes : V 384 a.
Traditio vacuae possessionis : V 385 b.
Tragici : III 223 b.
Tragoedia : III 225 b ; IV 1366 a.
Tragoedia palliata : V 397 a, b, 398 a.
Tragoedia praetexta : V 397 a, b, 398 a, 399 b, 400 a, b.
Tragoediae crepidatae : III 225 b.
Tragula : II 783 b ; III 40 a ; IV 852 b ; V 685 b.
Tragularii : V 401 a.
Tragum : IV 852 b.
Traha : V 401 b.
Trajaneia : III 1368 b.
Trajecturae : V 107 a.
Trama : V 166 a.
Trames : V 777 b, 782 a.
Tramosericus : V 674 b.
Transcriptio : IV 97 b.
Transitio ad plebem : II 1509 b ; III 1531 b ; IV 349 a.
Transitiones perviae : III 615 b.
Transitu (in) : I 47 b.
Transitus : III 1953 a.
Translatio : III 1046 a ; IV 1283 b ; V 612 b.
Translatio judicii : III 1271 a, 1273 b ; V 403 a, b, 404 a.
Translatio legati : III 1046 a.
Translatio servitutis : V 386 a.
Translato e Graecia more : V 852 b.
Transmissio ex capite infantiae : III 487 b.
Transmissio Justiniana : III 488 a.
Transmissio per universitatem : V 712 a.
Transmissio Theodosiana : III 487 b.
Transpadana : V 827 b.
Transtrum : V 64 b.
Transvectio equitum : I 995 b ; II 261 b, 773 b ; III 1402 a, 1430 a ; IV 465 b ; V 382 a.
Transvecturarius : IV 24 b.
Transversaria : V 336 a.
Transversis principiis : I 144 a.
Transverso (ex) : I 1282 b.
Trapetum : IV 166 a ; V 362 a.
Trapezitae : I 407 a.
Trebula Mutuesca : V 856 a.
Trecenarius : III 960 a.
Tremissis : IV 1183 a.
Trenus : IV 1530 b.
Tressis : I 458 a ; V 827 a.
Tresviri : I 100 b ; V 867 b.
Tresviri auro : III 1983 b.
Tresviri capitales : III 992 a ; V 413 b, 817 a.
Tresviri epulones : V 349 a.
Tresviri mensarii : I 137 ; III 1113 b ; V 412 b.
Tresviri monetales : V 414 a.
Tresviri nocturni : V 413 b, 867 a.
Tresviri sacris perquirendis dominisque persignandis : V 412 b.
Triarii : I 16 b, 29 a ; III 1048 a, b, 1054 b, 1070 a, 1314 a ; IV 1316 b.
Triarii pilani : IV 482 a.
Triarius : III 1314 a.
Trias : III 1102 b.
Tribu movere : I 109 a.
Tribulata plumbata : I 865 a.
Tribules : V 430 a.
Tribuli : V 401 b.
Tribulis : III 551 b ; V 427 b.
Tribulum : V 401 b.
Tribunal : I 69 b ; III 639 b ; V 190 a, 417 a, b, 423 b.
Tribunal caespiticium : I 69 b.
Tribunal editoris : I 245 a ; V 418 b.
Tribunal viridi cespite instructum : I 69 b.
Tribunalia : IV 620 a ; V 193 b, 194 b, 204 b.
Tribunatus semestris : III 1058 b, 1059 a.
Tribuni : III 906 a, 923 a, 1314 b ; IV 826 a, 869 a.
Tribuni aerarii : I 111 b, 113 b ; III 660 a.
Tribuni celerum : III 1429 a ; V 424 a, 495 a.
Tribuni militum : I 1289 b.
Tribuni plebei : V 420 b.
Tribuni plebi : V 420 b.
Tribuni plebis : I 1381 a ; V 420 b.
Tribunicia potestas : IV 1552 a.
Tribunicius collegii magni : III 1219 a.
Tribunitia : I 1455 b.
Tribunitiae potestatis : I 831 a.
Tribunus : I 988 a ; II 1516 a ; IV 106 a, 118 a ; V 423 b, 429 a.
Tribunus aerarii : I 123 b.
Tribunus aerarius : IV 1515 a ; V 429 a.
Tribunus celerum : III 1522 b.
Tribunus fori suarii : I 278 b ; III 922 a ; IV 622 a.
Tribunus fori vinarii : I 278 b.
Tribunus militum : II 212 b ; III 1690 b.
Tribunus rerum nitentium : IV 205 a, 622 a.
Tribunus stabuli : III 667 b ; IV 1530 b.
Tribus : V 423 b, 425 a, 430 b.
Tribus edictis propositis : V 962 b.
Tribus frumentaria : III 1204 a.
Tribus rusticae : V 425 b, 426 b.
Tribus Suburana : I 1017 a.
Tribus Succusana : I 1017 a.
Tribus urbanae : V 425 b.
Tributa : I 872 a ; III 957 a ; V 435 a.
Tributa (ultro) : I 998 a.
Tributaria : V 431 b.
Tributarii : I 898 b.
Tributarius : V 431 b.
Tributi medietatem : V 610 a.
Tributoria : V 824 a.
Tributum : I 140 b ; III 1203 a ; IV 1515 a ; V 423 b, 435 b, 666 a.
Tributum capitis : III 1932 b, 2042 a ; V 433 a.
Tributum duplex : V 430 b.
Tributum ex censu : I 110 a, 111 a, 112 b, 113 b, 114 a, 115 b, 117 a, b, 118 b, 158 a, 159 b, 163 b.
Tributum in capita : I 111 a, 115 b ; V 430 b.
Tributum pro capite : I 110 a.
Tributum simplex : I 110 a ; V 430 b.
Tributum soli : V 433 a.
Tributum temerarium : I 112 a, 123 b ; V 430 b.
Tributum triplex : V 430 b.
Tricennalia : V 825 b, 826 a.
Tricennalibus : V 826 a.
Tricessio : V 827 b.
Tricessis : III 1230 b.
Trichila : III 285 b.
Tricla : III 285 b.
Triclia : III 285 b.
Triclinia : I 1281 b ; II 359 b ; V 876 b.
Tricliniarcha : I 1280 a, 1281 a ; III 1219 a ; IV 813 a.
Tricliniares : III 1336 a.
Tricliniarii : I 1281 a.
Triclinium : I 561 b, 1273 b ; III 208 b, 289 b, 1238 b ; V 410 a, 411 b, 875 a, 888 a, b, 891 a, 1026 a.
Tridens : II 1585 b.
Triens : I 456 a ; II 206 a ; III 1230 a, 1231 a ; IV 1183 a ; V 412 a.
Trientabula : III 1114 a.
Trierarchi : V 464 b.
Trierarchus : IV 20 a ; V 465 a.
Trifax : V 441 b.
Trifolium : V 879 a.
Triga : I 1193 b.
Trigarius : V 469 a.
Trigemmes : V 918 a.
Trigon : IV 476 a.
Trigonum (in) : I 29 a.
Trilices : V 172 a.
Trimodiae : I 1588 a.
Trinepos : I 1283 a.
Trinio : V 426 b.
Trinundinum : I 1384 a ; III 649 b, 1532 a ; IV 121 b.
Triôbolon : V 740 a.
Tripatinium : IV 341 b.
Triplicatio : I 55 a.
Tripodes : I 1279 b.
Tripondius : V 412 a.
Tripudium : I 1394 a ; IV 1018 b.
Tripudium solistimum : I 556 a.
Tripuxium : IV 794 b.
Triquadrans : V 482 b.
Tritavia : I 1283 a.
Tritavus : I 1283 a.
Tritè : V 482 b.
Triticum : I 274 a, 1142 b, 1168 a ; II 1343 b ; III 1775 a ; IV 497 b, 498 a.
Triticum durum : IV 908 a.
Triticum sativum : IV 908 a.
Triticum turgidum : IV 908 a.
Tritor : I 571 b, 748 a.
Trituratio : IV 924 a.
Triumphator : V 843 a.
Triumphus : V 491 b, 927 a.
Triumphus Actiacus : V 494 b.
Triumphus in monte Albano : V 491 b.
Triumphus navalis : V 491 b.
Triumvir monetalis : IV 349 b.
Triumvir auro : III 1965 a.
Triumviri : I 162 a, 1612 a.
Triumviri aedibus reficiendis : V 412 b.
Triumviri agris dandis adsignandis : V 412 b.
Triumviri agris dividundis : I 136 b.
Triumviri bini reficiendis aedibus : I 98 b.
Triumviri capitales : I 98 b ; II 1286 b ; III 1233 b ; IV 540 a ; V 413 b.
Triumviri coloniae deducendae : I 136 b, 1304 a ; V 412 b.
Triumviri legendi senatus : I 993 b ; V 412 b.
Triumviri monetales : V 414 a.
Triumviri nocturni : I 98 b ; V 413 b.
Triumviri recognoscendi turmas equitum : V 412 b.
Triumviri reipublicae constituendae : I 1464 a ; V 412 b.
Trivia : V 782 a.
Trochlea : III 1463 b ; IV 167 a.
Trochus : I 1602 a ; V 492 a, 493 a.
Troesmis : V 860 b.
Troia : V 496 a, b.
Troja : V 493 a, b, 494 a, b, 495 a, b, 496 a, b.
Tropaea : V 509 b, 511 a.
Tropaeum : V 507 b, 509 a, 510 a, 511 b, 513 b, 514 a.
Tropaeum Augusti : V 512 a.
Tropaeum Trajani : V 513 a.
Tropaion : V 497 a, 506 a, b.
Tropaios : V 504 b.

Trophonia : III 1363 b.
Trossuli : I 297 b.
Trua : V 496 a, 519 b, 520 a, b.
Truia : V 496 a, b.
Trulla : IV 1064 b; V 519 b, 520 a, b.
Trullae : V 520 a.
Trulleum : V 519 b, 520 b.
Trullissare : V 520 b.
Trullissatio : V 520 b.
Trunculus : IV 770 a.
Truncus : IV 164 b.
Trutina : III 1225 b; V 521 a.
Trutinae : III 1225 b; V 521 a.
Tryginum : I 1326 a.
Tuba : I 1512 b; III 1278 a, 2087 a; V 325 b, 523 a, 524 b, 527 a.
Tuba sacrorum : V 527 a.
Tuba Tyrrhena : III 1278 a.
Tubae sacrae : V 524 a.
Tubarum concentus : V 528 a.
Tuberes : I 1154 a.
Tubi : I 655 b.
Tubicen : I 174 b; IV 1541 a; V 526 b, 527 b.
Tubicines : I 107 b, 109 b, 446 a, 1004 a, 1512 a, 1513 b; II 781 b; III 637 a, 1052 a, 1426 b; V 527 a, b, 528 a.
Tubicines sacrorum populi Romani : IV 803 a.
Tubilustria : II 991 b.
Tubilustrium : II 1044 b; III 1426 b, 1429 a, b; IV 803 a; V 526 b, 1002 a.
Tubuli : II 1147 a; III 348 a.
Tubuli fictiles : II 1121 a.
Tubuli lingulati : III 1254 b.
Tubulus : II 1147 a.
Tubus : V 523 a.
Tuccetum : I 1159 b.
Tudes : III 1561 a.
Tudicula : IV 166 a.
Tueri : V 555 a.
Tuguria : V 117 b, 529 a, b, 530 a, b, 531 a.
Tugurium : IV 894 a; V 529 a, 530 b, 531 a.
Tugurium Faustuli : I 1628 b; V 530 b.
Tugurium janitoris : II 352 a.
Tuitio : III 425 b, 965 a.
Tullianum : I 918 a, 1631 a; II 1238 b, 1279 a, 1294 b; III 2056 b; IV 875 b; V 531 b, 532 a.
Tullius : V 531 b.
Tumultus : II 105 a; IV 1310 a; V 975 b.
Tumultus causa voti : III 1371 a.
Tumultus Gallicus : III 1371 a; V 532 a.
Tumultus Italicus : V 532 a.
Tumuli : V 533 b.
Tumulus : II 1377 b; IV 1213 a; V 502 a.
Tungrorum (Alae) : I 175 a.
Tunica : V 539 a, b, 540 b.
Tunica chirodota : III 1577 b.
Tunica ferrea ex anulis : III 1315 a.
Tunica interior : V 539 b, 768 b, 769 a.
Tunica laticlavia : IV 1186 a.
Tunica manicata : II 275 a; III 1577 b; V 539 a, 769 a.
Tunica manuleata : III 1577 b; V 539 a.
Tunica molesta : V 363 a.
Tunica palliolata : V 769 a.
Tunica palmata : I 1193 a, 1216 a, 1470 a; V 490 a, 539 a.
Tunica pexa : V 540 a.
Tunica picta : IV 1052 a.
Tunica recta : III 1655 a; V 539 b, 769 a.
Tunica regilla : V 539 b.
Tunica succincta : V 682
Tunica talaris : IV 318 a; V 769 b.
Tunicae rectae : V 168 a.
Tunicam picturis variegatam : I 122 b.
Tunicas : V 771 a.
Tunicatus populus : V 539 a.
Tunicopallium : IV 292 a; V 769 a.
Turarii : V 540 b.
Turba : I 71 a.
Turba forensis : III 1713 b.
Turba salutantium : I 71 a.
Turba togata : I 282 b.
Turbo : II 1425 a; III 1517 a; V 541 b.
Turdo : I 1164 b.
Turdus : I 1160 b.
Ture et vino sacrificium facere : V 552 b.
Ture et vino supplicare : V 552 b.
Turibula : V 542 a, 543 a, b.
Turibulum : I 372 b; V 542 a, 543 a.
Turificati : V 553 a.
Turma : II 1493 b; III 977 a; IV 1368 b; V 493 b.
Turma majorum puerorum : V 493 b, 494 b.
Turma minorum : V 494 a.
Turma praetoria : III 191 b.
Turmae : I 174 a, 1200 b; V 493 b.
Turmarii : II 223 b; III 2044 b.
Turmarius : II 790 a; IV 158 a.
Turpitudo : III 484 a.
Turres : I 30 b, 34 a; IV 869 a; V 548 b.
Turres ambulatoriae : V 550 b.
Turres ligneae : II 540 a.
Turricula : II 1341 b; V 551 b.
Turris : V 549 b, 551 b.
Turris Maecenatiana : V 551 a.
Turris Mamilia : V 551 a.
Turris Maniliorum Arelliorum : V 551 b.
Turtur : I 700 a, 1161 a.
Tus : V 552 a.
Tusca et Umbria : V 822 a.
Tusci : II 827 b.
Tuscia : V 827 b.
Tutanus : II 180 b; III 134 a.
Tutela : I 253 a; II 1276 b, 1491 a; III 284 b, 685 b, 923 b, 947 b; V 553 a, b, 554 a, b, 853 a.
Tutela certa suarum rerum : V 553 b.
Tutela generandi : V 553 a.
Tutela Italiae : V 554 b.
Tutela praesens Italiae dominaeque Romae : V 553 b.
Tutelae : V 553 a.
Tutelam viae (in) : V 558 a.
Tutelarii : V 558 a.
Tutele sancte : V 554 b.
Tutelina : V 553 a.
Tutilina : II 180 b, 1043 b; V 553 a
Tutor : V 555 a.
Tutor cessitius : V 557 b.
Tutor fiduciarius : III 1566 a, 1587 b.
Tutor finium : V 124 a.
Tutor gerens : V 558 a.
Tutor honorarius : V 558 a.
Tutor legitimus : IV 107 b.
Tutor notitiae gratia datus : V 558 a.
Tutor optivus : V 557 b.
Tutor personae : V 555 b.
Tutor praetorius : V 555 b.
Tutor verus : III 1273 b.
Tutores dativi : II 729 b.
Tutoris (ex parte) : V 556 b.
Tutula : III 685 b; V 553 a.
Tutulus : I 1367 b; II 1169 b; III 1411 b; V 558 a, b, 950 a.
Tychè : V 294 a, 554 a.
Tychè-Fortuna : V 294 a.
Tympana : I 1658 b; III 1629 b; IV 167 a, 505 b, 559 a, 595 b.
Tympanistriae : V 47 b.
Tympanum : I 1632 b; III 1464 a, 1467 b, 1859 a; IV 864 b; V 64 b, 559 a, 560 b.
Tynaros : V 261 a.
Typon : I 1314 b.
Typus : I 897 b.
Tyrianthinum : IV 774 a.
Tyrotarichum : IV 1025 a.
Tzangae : V 1038 a.

U

Uberitas : V 574 a.
Ubertas : V 574 a, b.
Udones : V 574 b, 771 b.
Ugernum : V 858 b.
Ulmei : II 1155 b.
Ulmi maritimae : III 1252 a.
Ulmus : III 1252 a, b, 1628 a; V 866 b.
Ulna : III 1728 a; V 574 a.
Ulpicum : I 1149 a.
Ultro creatus : I 11 a.
Ultrotributa : III 1114 b, 1116 b.
Ulva : I 1145 b.
Umbella : V 584 a.
Umbilici : III 1234 b.
Umbilicus : I 1511 a; III 1179 a, b; IV 497 b, 434 a.
Umbilicus Romae : II 1297 b, 1299 b, 1300 a.
Umbilicus soli : IV 1507 a.
Umbo : I 1250 b; III 1068 b; IV 197 b, 434 a; V 349 b, 351 a, b, 584 b, 585 b, 586 b, 587 a, b, 588 a, 589 a, b, 785 b.
Umbra : V 583 a.
Umbracula : II 698 b.
Umbraculum : V 590 a.
Umbrae : I 1166 a; II 698 b; IV 71 b.
Umbria : V 827 b.
Unca : V 375 b.
Unci : III 920 b.
Uncia : III 1231 a, 1728 a; IV 421 a, 1125 b.
Unciae : I 429 a; IV 1204 b.
Unctio : V 591 a.
Unctor : I 185 b; II 1581 b; V 591 a.
Unctores : IV 813 b, 1277 a.
Unctorium : I 654 a.
Unctrix : I 185 b; V 591 a.
Unctuarium : II 1689 b.
Unctura : V 594 a.
Uncus : I 874 a; II 1360 a; IV 997 b.
Unde vi : V 610 b.
Unedo : I 1154 b; III 1632 a.
Unguenta : II 1388 a; V 591 b, 592 b, 593 a, 594 b, 595 b.
Unguenta (ad) : V 597 b.
Unguenta exotica : V 594 b.
Unguentaria : V 596 b.
Unguentarii : III 1218 a; IV 813 b; V 540 b.
Unguentarium : III 2048 a.
Unguentarius : III 1680 a, 1738 a; V 596 b.
Unguentis (ab) : V 597 b.
Unguentum : V 591 b, 595 b.
Ungula : I 1511 a; II 1117 a.
Ungulae : IV 798 a.
Ungulae attritae : III 2011 b.
Ungulae detritae : III 2011 b.
Ungulae subtritae : III 2011 b.
Ungulus : I 295 a.
Unio : I 1149 a; III 1595 b; V 29 a, 126 b.
Uniones : II 1485 b; III 446 b; V 598 a.
Unitas actus : IV 1394 a.
Universitas : I 721 a; V 598 b, 599 a, 600 a.
Universitas aedium : V 601 a.
Universitas agrorum : V 125 a.
Universitas facti : V 598 b, 600 b, 902 b.
Universitas fundi : V 601 a.
Universitas juris : III 1044 b; IV 829 a; V 598 b, 600 a, 610 b.
Universitas personarum : V 598 b.
Universitas rerum cohaerentium : IV 843 a.
Universitas rerum distantium : IV 843 a.
Universitatem (per) : I 123 b, 1441 a; III 1039 b; V 598 b, 601 a.
Universitates : II 39 b; IV 418 a; V 598 b, 600 b.
Universitates facti : V 600 b.
Universitates juris : III 1759 b.
Unxia : II 180 b; III 1657 a.
Uraeus : III 581 a.
Urbaniciani : V 603 a, b.
Urbanicianus : IV 156 a.
Urbanus : IV 1156 a.
Urbe condita (ab) : I 1132 a.
Urbes clariores : IV 205 b.
Urbes : V 859 b.
Urbinas : I 836 b.
Urbs : I 582 b, 1306 a; III 1430 a.
Urbs Roma : V 425 a.
Urceolus : V 520 b, 604 a.
Urceus : III 287 b.
Urceus aquarius : V 370 a, 604 a.
Urinare : V 604 b.
Urinari : V 604 b.
Urinatores : V 604 b.
Urna : IV 1160 b; V 604 b.
Urnae : V 605 a.
Urnarium : V 605 a.
Urnula : V 605 a.
Urospermum : I 1146 a.
Ursa : I 484 a.
Ursari : V 976 b.
Ursarii : V 706 b.
Ursarius legionis : V 706 b.
Ursus Numidicus : V 705 b.
Urtica : I 1148 a.
Urvum : I 355 b.
Usinarii : IV 919 a.
Ustor : V 605 a.
Ustores : II 1398 b.
Ustrina : II 1394 b; IV 545 a.
Ustrinum : II 1394 b.
Usuarius : III 527 b.
Usu capere : V 605 a.
Usucapio : I 138 a.
Usucapio improba : V 607 a.
Usucapio lucrativa pro herede : IV 808 b.
Usucapio pro herede : IV 577 b.
Usucapione rescissa : I 11 a.
Usufructuaria : V 963 a.
Usumfructum vindicare : V 903 a.
Usui publico destinatae : V 611 a.
Usura : I 99 a; II 1224 a.
Usura centesima : II 1224 a.
Usura legitima : II 1224 b.
Usura unciaria : II 1224 b.
Usurae dextantes : II 1224 b.
Usurae ex mora : III 1272 b.
Usurae infinitae : IV 15 a.
Usurae maritimae : IV 15 a.
Usurae quaternae : II 1216 b.
Usurae usurarum : V 609 a.
Usurapere : V 610 a.
Usureceptio : II 105 a, 1117 b, V 606 b, 607 a.
Usureceptio ex fiducia : V 607 a.

Usureceptio ex praediatura : V 607 a.
Usureceptio fiduciae : IV 81 b.
Usurpatio : V 610 b.
Usus : III 1586 b; V 385 a, 605 a, 611 a, b, 612 a.
Usus diuturnus : IV 1284 a.
Usus inveteratus : III 2001 b.
Usus juris : V 385 b.
Usus loci : V 611 b.
Usus privatus : V 611 a.
Usus proprius : III 968 b, 1281 b; V 611 a.
Ususfructus exceptio : V 385 a.
Ususfructus retentio : V 385 a.
Utensilia : I 99 a, 1588 a.
Uter olearius : V 614 a.
Uti possidetis : I 126 b; V 610 b.
Utilitas : III 1269 b.
Utilitatis causa : I 55 b.
Utrarii : V 614 a.
Utrarius : V 617 a.
Utrem merces diurna (in) : V 615 a.
Utricularii : I 1294 b; V 616 b, 617 a.
Utricularius : V 315 a.
Utriculus : V 614 a.
Utrubi : V 606 a.
Uva : V 912 b.
Uva alopecis : V 919 b.
Uva apiana : V 919 b.
Uva asinusca : V 919 b.
Uva passa : V 919 b.
Uvae duracinae : V 919 b.
Uvae ollares : V 919 b.
Uxor : I 128 b; II 1508 b.
Uxores : IV 413 a.

V

Vacantes: I 1453 b.
Vacatio: II 880 a.
Vacatio biennii: III 1661 b; V 865 a, 903 b.
Vacatio legis: I 722 a.
Vacatio legis Papiae Poppaeae: III 1197 a, b.
Vacatio militiae : II 215 a; III 1891 a; IV 1194 a; V 618 a.
Vacatio sacrosancta : I 1306 b; III 770 a.
Vacca : IV 363 a.
Vaccinium : I 1326 a.
Vacerosus: V 618 a.
Vacuna: V 618 b, 836 a.
Vacunae nemora : V 618 b.
Vacunales focos : V 618 b.
Vades : I 57 a, 977 a; IV 226 b, 645 a; V 618 b, 619 a, b, 620 a.
Vades publici : V 619 b.
Vadimoniis (de): V 620 b.
Vadimonium : I 57 a, 977 a, 1490 a, 1672 b; III 634 a; IV 226 b, 474 a, 816 a; V 618 b, 619 a, 620 a, b, 621 a, b, 622 a, b, 905 a.
Vadimonium cum satisdatione : V 620 b, 621 a, 902 a.
Vadimonium desertum : V 620 b, 621 a.
Vadimonium jurejurando: V 620 b, 621 a.
Vadimonium promittere: V 622 a.
Vadimonium purum: V 620 b, 621 a.
Vadimonium recuperatoribus suppositis: V 620 b.
Vadimonium Romam aciendum: V 621 b, 622 a.
Vagi : III 960 a.
Vagina : II 1606 a.
Vagitanus: II 179 b.
Vagulatio : IV 141 b.
Vagus: II 111 b.
Vale : I 1266 b; IV 1059 a.
Valentia: I 1308 a; II 180 a; IV 876 b.
Valeria : V 822 a.
Valerii : IV 1233 b.
Valetudinario (a): V 625 b.
Valetudinarium : III 1061 b, 1062 b; V 625 b.
Valetudinarium (ad): V 625 b.
Valetudinarium (supra): III 1687 a; V 625 b.
Valetudo: IV 1058 a; V 625 b, 626 a.
Valla: V 805 b.
Vallensium (Alae) : I 175 a.
Valli : IV 809 a.
Vallis Egeriae : I 1629 a.
Vallis Murcia: I 1629 a.
Vallonia : II 182 a.
Vallum: III 1054 a, 1058 a, 1074 b, 1257 b, 1591 b, 2033 a; V 119 a, 626 a, b.
Vallum Antonini: V 805 a.
Vallum Hadriani: V 805 a.
Vallus: V 626 b.
Valvae : III 607 b.
Valvae regiae: III 216 b; V 179 b.
Vandilorum (Alae) : I 175 a.
Vanga: IV 919 b.
Vapor: V 627 b.
Vaporarium: V 627 b, 628 a.
Vari: IV 851 b.
Varones : I 852 b.
Vas: III 286 a; V 619 a.
Vas unguentarium: I 477 b.
Vas vinarium: V 520 a.
Vasa: III 1530 b; IV 1007 b; V 665 b.
Vasa argentea: IV 186 a.
Vasa Arretina : II 1129 a; IV 1062 a; V 661 a.
Vasa Clodiana: I 411 a, 805 b.
Vasa Corinthia : I 1508 a.
Vasa cruda: II 1123 a.
Vasa Furniana: I 411 a, 805 b.
Vasa Gratiana: I 411 a, 805 b.
Vasa mellaria : III 1703 a.
Vasa murrhina : V 941 b.
Vasa salsamentaria: IV 1024 b.
Vasa Samia : II 1128b; V 661 a.
Vasa viatoria : III 1631 b.
Vasaria publica : I 166 b, 898 a, 1008 a.
Vasarium: III 243 a, 1530 b; IV 1012 b, 1329 b.
Vascularii: I 406 a, 571 b.
Vascularii argentarii : I 411 a.
Vasculum fictile: III 286 a.
Vates: I 922 a; IV 1016 a.
Vaticanus : II 179 b.
Vaticinatio: II 310 b; IV 541 b.
Vectes: III 1630 b; V 362 a, 369 b.
Vectigal: I 110 a, 111 b, 134 a, b, 135 b, 136 a, b, 138 a, 140 b, 156 b, 159 b, 163 b, 647 b, 1001 b; III 967 a, 1108 a, 1113 a, 1116 a; IV 587 a; V 431 b, 432 a, 665 a, 666 a, b, 668 b, 669 a.
Vectigal artium : I 448 a.
Vectigal auctionum: I 1012 b.
Vectigal certum : V 431 b.
Vectigal ex aquaeductibus : I 345 a.
Vectigal frumentarium: V 438 a.
Vectigal gladiatorium: II 1571 a.
Vectigal lenonum et meretricum : III 1839 a.
Vectigal macelli : I 115 b, 280 b.
Vectigal rerum venalium : I 118 a.
Vectigal rotarium : V 668 b.
Vectigales: V 665 b.
Vectigalia : I 113 b, 115 a, 118 a, 1001 a, 1633 b; III 967 a, b, 1114 b, 1115 b, 1116 a, 1279 b, 1280 a, 1400 b; IV 842 a; V 665 b, 666 a, b, 669 a, 774 a.
Vectigalia fruenda locare : I 998 b.
Vectigalia populi Romani : III 958 b.
Vectigalia privata : II 1279 a.
Vectigalis: V 431 b.
Vectis : II 1146 a; III 1463 b, 1630 b; IV 167 a, 1351 b; V 666 b.
Vectores: I 972 b.
Vectura: IV 8 a.
Vediovis: II 1505 b; V 669 a.
Vedius: V 669 a.
Vegeiia: V 667 a.
Vehere: V 665 b, 782 a.
Vehicula: III 1530 b.
Vehicula meritoria : I 1646 a.
Vehicularii: I 1649 a.
Veho: V 666 b.
Veiovis: V 669 a.
Vela: III 642 b, 1005 a; V 194 a, 671 b, 673 b, 675 b, 676 a, b, 679 b, 1074 b.
Vela Cilicum foribus appensa : V 673 a.
Vela et aram: V 842 a.
Vela ferruginea : V 677 a.
Vela lutea : V 677 a.
Vela russa : V 677 a.
Velabrum: I 1629 a.
Velarii: I 71 b, 1223 a; V 675 a.
Velarios (super): V 675 b.
Velarium: I 243 b; V 671 b.
Velarius: V 675 b.
Velia: I 1628 b.
Velites : I 29 a; III 1048 b; V 587 b.
Velitrae : I 1307 b.
Vella : V 370 a.
Velo levato : IV 8 b.
Velum : IV 1310 a; V 671 b, 673 b, 676 a, b, 677 a, b, 678 a, b, 679 a, b.
Venabula: V 684 b.
Venabulum: V 684 b.
Venae : III 1242 b.
Venafrum : I 1317 a.
Venaliciarius: IV 1367 a.
Venalicium : V 435 b.
Venatio : I 705 a; III 1377 a; V 700 a, b, 701 a, b, 702 a, 708 a, 710 b.
Venatio leonum et pantherarum : III 1371 b.
Venationes : III 1373 b, 1376 a; V 695 a, 700 a, b, 701 a, 702 a, 704 b, 705 a, b, 706 b, 707 b, 708 a, b, 709 a, b, 711 a, b.
Venator: V 708 b, 710 a.
Venatores: III 1057 a; IV 634 b; V 697 a, 706 b, 707 a, b, 708 a, 711 b, 959 a.
Venatores immunes: V 706 b.
Vendere jus vectigalis: I 110 a.
Venditio : I 1001 a; III 520 b, 1107 b; IV 78 b, 842 a.
Venditio bonorum : III 1114 a; IV 657 b; V 712 a, b, 713 a.
Venditio bonorum per universitatem : V 713 a.
Venditor : II 610 b.
Venditor purpurae : IV 776 a.
Venefica : V 714 b.
Venefici : V 715 a.
Veneficium : III 1500 b; V 714 b.
Veneficus : IV 338 a; V 714 b.
Venenarii : V 715 a.
Venenum : I 1325 b.
Venenum malum : III 1140 b; V 714 b, 715 a.
Veneralia : V 734 b.
Veneris : I 831 a. Voir *Venus*.
Venetia : V 827 b.
Venia aetatis : III 1932 a; IV 676 a.
Venilia : II 180 a.
Venter : I 338 b.
Venti bonarum tempestatium potentes : V 719 a.
Ventificus : II 1495 a.
Ventilabrum : I 279 b.
Ventilatio : IV 924 b.
Ventilatores : IV 478 b.
Venuculum : II 1344 b.
Venum dicere : V 900 a.
Venus : V 714 b, 894 b.
Venus Calva : V 735 b.
Venus Equestris : V 735 b.
Venus Felix : V 734 b.
Venus Genetrix: V 732 a, 735 a, 736 a, 838 a.
Venus Lubentina : III 1221 a.
Venus Murcia : III 1221 a.
Venus Nefanda : I 86 b.
Venus Pompeiana : V 735 a.
Venus Salacia : V 735 b.
Venus Victrix : II 1492 b; V 735 a, 838 b, 926 b.
Venusia : I 1307 b.
Venustas : III 228 b.
Venustum : V 714 b.
Ver sacrum : II 115 b; V 971 b.
Verba concepta : II 113 b.
Verba novissima : III 1417 a.
Verbascum : III 1322 a.
Verbena : III 293 a; V 736 a, b.
Verbenaca : V 736 a.
Verbenae : IV 1531 a; V 736 a, b.
Verbenarius : IV 1007 b; V 736 a.
Verbenarius Pater : II 1100 b.
Verbenatus : IV 1007 b.
Verbera : II 277 a; IV 539 a, 1569 a.
Verbero : II 1155 a.
Verbis : I 17 b.
Verbis minus aptis : III 1041 a.
Verborum vitium : V 931 a.
Verecundia : V 861 b.
Veredarii : V 383 b.
Veredi : I 1650 b; V 688 b.
Veredus : III 2043 b.
Vergiliae : I 931 b; IV 509 a.
Vericulum : V 741 a.
Vermis : V 359 a.
Verna : V 824 b.
Verna paternus : II 714 a.
Vernaculus : V 343 b.
Vernae : III 1205 b.
Vernulae : III 969 a.
Vernum : I 477 b.
Verona : I 1317 a.
Verriculum : IV 850 b.
Versio vulgata : IV 110 a.
Verso (de in rem) : V 599 a, 824 a, b, 825 a.
Versum (in rem) : V 824 a.
Versura : II 1224 a.
Versus : I 61 a; III 1178 b.
Versus adonius : I 72 a.
Vertex : I 482 b.
Verticillus : II 1425 a.
Verticordia : II 440 b; V 734 b.
Vertigo : III 1517 a; V 911 a.
Vertumnalia : V 739 a.
Vertumni : V 738 a.
Veru : I 31 a; V 739 a.
Veru Sabellum : V 740 a.
Verubus: I 170 a.
Veruculum : I 1090 b; V 739 a.
Veruina : V 739 a.
Veruta: V 740 b.
Verutum III 1070 a; IV 482 a, 1337 a; V 401 b, 740 a, b, 741 a.
Verutum angustum : V 740 b.
Verutum breve : V 740 b
Verutum saunion : V 741 a.

Verutum tenue : V 740 b.
Vervactum : IV 904 b.
Vervex : IV 575 b.
Vescus : V 669 a.
Vesper : I 478 a, 835 a.
Vesperna : I 1276 b.
Vesperugo : II 170 b.
Vespillones : I 647 a; II 1390 a.
Vesta : III 610 b.
Vesta Mater : V 749 a.
Vesta publica populi Romani Quiritium : V 747 b.
Vesta Prytaneia : V 756 a.
Vesta Regia : V 746 b, 747 b, 755 a, b.
Vestae aedes : II 349 b, 977 a; V 275 a, 751 a.
Vestalia : II 991 b; V 756 a, 757 a, b.
Veste (a) : V 764 a.
Veste subtili (in) : V 771 b.
Vestem (ad) : V 764 a.
Vestem (supra) : V 764 a.
Vestes : III 1317 a.
Vestes bombycinae : V 540 a.
Vestes calthulae : V 338 b.
Vestes Coae : V 540 a.
Vestes conchyliatae : IV 778 a.
Vestes ferrugineae : V 338 b.
Vestes holosericae : IV 1254 a.
Vestes linteae : I 448 a.
Vestes Phrygiae : IV 449 a.
Vestes Phrygianae : IV 449 a.
Vestes Phrygioniae : IV 449 a.
Vestes scutulatae : V 170 b.
Vestes sericae : V 540 a.
Vestes stragulae : III 1021 a; V 380 a.
Vestes subsericae : IV 1254 b.
Vestes tramosericae : IV 1254 b.
Vestes versicolores : V 171 a.
Vestes violaceae : V 338 b.
Vestiarii : IV 813 b; V 175 a, 761 a, 771 a.
Vestiarii castrenses : V 761 a.
Vestiarii tenuarii : V 761 a.
Vestiarii tenuiarii V 760 b.
Vestiarius : III 1738 a; V 761 a.
Vestibula magno aggestu suspensa : V 763 a.
Vestibula regalia : V 763 a.
Vestibulum : I 71 a, 982 a; III 1240 a; V 873 b.
Vesticeps : I 83 a; III 1658 b.
Vesticeps puer : V 353 a.
Vestici : V 770 b.
Vestifex : IV 1277 a.
Vestifices : V 761 a, 770 b.
Vestifici : IV 813 b.
Vestificus : IV 1277 a.
Vestigatio : V 688 a.
Vestigium : III 1330 b.
Vestimenta puerilia : V 769 a.
Vestimenta sigillata : IV 293 b, 449 b.
Vestimentum cenatorium : IV 1589 b.
Vestipici : IV 813 b.
Vestiplica : IV 1276 a; V 764 a.
Vestiplicae : V 351 a.
Vestiplici : IV 813 b; V 351 a.
Vestiplicus : IV 1276 a; V 764 a.
Vestis : III 1530 b; IV 1013 b, 1564 a; V 380 a, 761 a, 764 a, 769 b.
Vestis alba triumphalis : III 1219 b.
Vestis Attalica : III 225 b.
Vestis aurata : V 172 a.
Vestis castrensis : III 1219 b; IV 813 a.
Vestis cenatoria : I 1281 a; V 769 b.
Vestis forensis : I 813 a; III 426 b; IV 813 a.
Vestis graecula : IV 813 a.
Vestis interula : IV 322 b.
Vestis lacuata : III 905 a.
Vestis laculata : II 905 a.
Vestis longa : IV 1522 a.
Vestis matutina : IV 813 a.
Vestis militaris : V 436 a.
Vestis munda : IV 813 a.
Vestis mutatio : III 649 a.
Vestis palmata : I 1479 b; V 382 a.
Vestis picta : V 382 a.
Vestis privata : IV 813 a.
Vestis regia : III 1219 b; IV 813 a.
Vestis scaenica : III 1219 b.
Vestis triumphalis : I 561 b; IV 813 a.
Vestis venatoria : III 1219 b; IV 813 a.
Vestispica : IV 1276 a; V 764 a.
Vestispici : IV 813 b.
Vestispicus : IV 764 a, 1276 a.
Vestiti inermes : I 16 a.
Vestitor : V 760 b.
Vestitores : I 959 b; IV 813 b; V 770 b.
Vestitores deorum : V 773 b.
Vestitores divinorum simulacrorum : V 773 b.
Vestitus : V 769 b.
Vesunna : V 554 a.
Veteramentarius : IV 1570 b.
Veterani : III 1891 b.
Veterani adscripti : I 1317 b.
Veterani missi honesta missione : V 773 b.
Veteranorum legitima praedia : V 774 b.
Veteranus : IV 1319 b.
Veteranus Augusti : V 774 a.
Veterinarium : III 2011 a.
Veto : V 421 b.
Vettonum (Alae) : I 174 b.
Vetustas : I 333 a.
Vexilla : I 893 a; III 1066 a; V 377 b, 777 a, b, 868 a.
Vexilla tironum : III 1057 b; V 776 b.
Vexilla veteranorum : II 915 b; III 1800 a.
Vexillarii : II 953 b; III 1084 b; V 777 a, 868 a
Vexillarius : I 174 b; III 1057 a; V 776 a, b, 777 a.
Vexillatio : IV 117 b; V 527 b, 776 a, b, 869 a.
Vexillatio Fesianesa : II 224 a.
Vexillationes : I 733 a; II 220 b, 787 b; IV 624 a, 1319 b; V 776 a, 777 b.
Vexillationes palatinae : V 776 b.
Vexillationes tironum : V 776 b.
Vexillifer : V 777 a.
Vexilliferi : IV 1318 b.
Vexillis teneri (sub) : V 777 b.
Vexillo sublato : V 777 b.
Vexillum : I 69 b, 1316 b; II 41 a, 219 b, 784 b; III 1054 a, 1058 a, 1074 b, 1312 a; IV 1308 b, 1548 a; V 776 a, 777 a, b, 851 a, 853 b.
Vexillum russeum : I 1394 b.
Vexillum tironum : V 344 b.
Vexillum veteranorum : V 774 b.
Vi armata (de) : V 934 a.
Vi cottidiana (de) : V 934 b.
Vi majoris imperii : I 6 a.
Via : I 61 a; III 1255 b; IV 1281 b; V 385 b, 862 a.
Via Aeclanensis : V 798 b.
Via Aemilia : V 783 b, 795 b, 797 a, b.
Via Aemilia Scauri : V 795 b, 798 a, 800 a.
Via Appia : III 1783 a; V 783 a, b, 784 a, b, 786 b, 788 b, 793 b, 795 a, b, 796 a, 797 a, 798 a.
Via Ardeatina : V 796 b, 797 a.
Via Asinaria : V 796 b.
Via Augusta : III 1777 b; V 803 a, b.
Via Aurelia : V 783 b, 795 b, 796 b, 798 a, 800 a.
Via Aurelia nova : V 795 b, 797 a.
Via Aurelia vetus : V 795 b, 797 a.
Via Caecilia : V 796 a.
Via Campana : III 1783 a; V 796 b
Via Cassia : V 783 b, 796 b.
Via Claudia Augusta : V 797 b, 805 b.
Via Claudia nova : V 784 a, 796 a.
Via Claudia Valeria : V 784 a, 796 a, 798 b.
Via Clodia : V 783 b, 795 b, 796 b, 797 a.
Via Collatina : V 796 b.
Via Cornelia : V 797 a.
Via decumana : III 1061 a.
Via Domitia : III 1897 a; V 783 b, 784 a, 785 a, 798 b, 799 b, 800 b, 803 a.
Via Domitiana : III 1783 a; V 784 a, 793 b, 798 a.
Via Egnatia : V 783 b, 784 a, 807 b, 811 a.
Via Flaminia : V 783 b, 784 a, b, 786 b, 787 a, 795 a, 796 a, b, 797 a, 798 b.
Via Flavia : V 797 a.
Via Fulvia : V 798 a.
Via Gabina : V 783 a, 796 b.
Via Herculia : V 798 b.
Via in anfractum : V 782 a.
Via in porrectum : V 782 a.
Via Julia Augusta : V 795 b, 798 a, b, 800 a.
Via Labicana : V 793 b, 796 b.
Via lata : V 795 b, 868 b.
Via Latina : V 783 a, 793 b, 796 a, b, 797 a, 798 a.
Via Laurentina : V 796 b.
Via Nomentana : V 796 b.
Via Nova : I 15 b; II 1289 a; III 1402 a; V 811 b.
Via Ostiensis : IV 1234 a; V 796 b.
Via Patinaria : IV 342 a.
Via Pompeia : V 799 a.
Via Popilia : V 797 a, 798 a, b.
Via Portuensis : V 796 b.
Via Postumia : V 797 a, b, 798 a, b.
Via Praenestina : V 796 b.
Via praetoria : III 1061 a.
Via principalis : III 1061 a.
Via quintana : I 947 b.
Via Sacra : III 1400 a.
Via Sacra summa : I 393 a.
Via Sagularis : V 625 b.
Via Salaria : III 1000 a; IV 1011 a; V 669 b, 783 a, 784 a, 796 a, b, 798 b.
Via Severiana : V 797 a.
Via Sublacensis : V 797 a.
Via Tiburtina : V 796 a.
Via Trajana : V 784 b, 798 b.
Via Tusculana : V 796 b.
Via Valeria : V 784 a, 796 a, 797 a, 798 b, 799 a.
Via Vitellia : V 797 a.
Viae : I 244 b, 1188 b; V 782 a.
Viae agrariae : V 782 b.
Viae basilicae : V 782 b.
Viae campestres : V 782 b.
Viae communales : III 1898 b.
Viae communes : V 783 a.
Viae consulares : III 1398 b; V 782 b.
Viae domesticae : V 782 b.
Viae graciles : IV 422 b.
Viae glarea stratae : V 785 a, b.
Viae militares : III 1898 b; V 782 b.
Viae ordinariae : V 782 b.
Viae paganicae : V 782 b.
Viae peculiares : V 782 b.
Viae praetoriae : III 1898 b; V 782 b.
Viae privatae : V 782 b, 783 a.
Viae privati juris : V 782 b.
Viae publicae : V 782 b.
Viae regales : V 782 b.
Viae regiae : V 782 b.
Viae rusticae : V 782 b.
Viae silice stratae : V 785 a, b.
Viae terrenae : V 784 b.
Viae urbicae : V 782 a, b.
Viae vicinales : III 1898 b; V 782 b.
Viae vulgares : V 782 b.
Viam ad pristinam formam reducere : V 785 a.
Viam deteriorem facere : V 785 a.
Viam glarea sternere : V 785 a.
Viam innovare : V 785 a.
Viam instituere : V 785 a.
Viam lapide sternere : V 785 a.
Viam munire : V 785 a.
Viam purgare : I 98 a; V 785 a.
Viam quadrato saxo sternere : V 785 a.
Viam reficere : I 98 a; V 785 a.
Viam restituere : V 785 a.
Viam silice sternere : V 785 a.
Viam sternere : I 98 a; V 785 a.
Viam struere : V 785 a.
Viam tueri : V 785 a.
Viam verrere : I 98 a; V 785 a.
Viarii : V 857 a.
Viasii : V 857 a.
Viaticum : I 364 b; III 1031 a, 1037 b, 1530 a, 1873 a; IV 1012 b; V 153 a.
Viaticum amicorum : I 228 b.
Viator : I 48 a, 57 b; III 1240 b; IV 933 a.
Viator augurum : I 553 b.
Viatores : I 97 b, 116 b, 328 a, 1468 a; III 1110 b, 1217 b, 1242 a, 1291 b, 1400 b; V 817 a.
Viatores aedilicii : I 328 a.
Viatores consulares : I 328 a.
Viatores quaestorii : I 328 b.
Viatores tribunitii : I 328 a.
Vibia : V 628 a.
Vicae Potae aedes : V 836 b.
Vicani : V 857 a, 858 a, b, 860 b, 861 b, 863 b
Vicani portenses : V 1004 a.
Vicani veteres : V 859 b.
Vicani viasi : V 787 b, 857 b.
Vicani vici Pacis : V 863 b.
Vicaria : V 825 a.
Vicarii : I 119 a; IV 1275 b; V 599 b, 821 b.
Vicarius : I 1453 a; II 219 a; III 276 a, 1777 a; IV 591 b; V 820 a, 893 a.
Vicarius a consiliis sacris : I 1453 a; V 821 a.
Vicarius Mesopotamiae : V 822 a.
Vicarius portus : V 821 a.
Vicarius praefectorum praetorio : V 821 b.
Vicarius septem provinciis : V 822 a.
Vicarius summae rei rationum : V 821 a.
Vicarius supra cocos : I 1502 b.
Vicarius Urbis : I 366 a, 927 a; V 822 a, b.
Vicatim : V 828 b.
Vice Caesaris : V 823 a.
Vice dominus : III 966 b; V 556 b.
Vice legatorum : III 1054 a.
Vice praefecti : V 820 b.
Vice praesidis : V 820 b.

Vice sacra : V 820 a, 822 b, 823 a.
Vice sacra judicans : I 1287 a.
Vicem : V 820 a.
Vicem agens : V 820 a.
Vicennalia : V 825 b.
Vicennalibus : V 826 a.
Vicensimarii : III 1221 a.
Vicensumarii : III 1221 a.
Vicensumarius : III 1221 a.
Vicenum quinum : II 1147 b.
Vices : V 820 a.
Vices agens : III 730 b; V 820 b.
Vices agens praefecti : V 820 b.
Vices agens praefectorum praetorio : V 820 b.
Vicesima : IV 587 b.
Vicesima Asiae : V 820 b.
Vicesima hereditatium : I 117 b; IV 820 b; V 19 b.
Vicesima libertatis : III 1220 b; IV 821 a.
Vicesima manumissionum : I 111 b, 114 b, 116 b, 580 a; II 1145 b.
Vicesima rerum venalium : I 117 b.
Vicesimae : V 432 a.
Vicesimarii : I 580 b.
Vicesimarius : II 1145 b; III 1221 a.
Vici : I 100 a; II 419 a; III 963 a, 966 a, 1042 a; III 849 a, b; V 782 a, b, 827 b. 828 a, b, 830 a, b. Voir *Vicus*.
Vici canabarum : V 859 b. 860 a.
Vici sententia (de) : V 860 b.
Vici viasiorum : V 857 a.
Vicia : I 1144 b.
Vicies : V 827 b.
Vicini : V 862 b.
Vicinitates : V 828 a, b, 829 b, 830 a.
Vicomagistri : I 1429 a; III 946 b; V 789 b.
Victa : II 180 a.
Victima pura : IV 975 a.
Victimae : IV 974 a.
Victimae lactentes : IV 974 b.
Victimae majores : IV 974 b.
Victimarii : III 1266 a, 1291 b; IV 814 a, 977 a.
Victimarius : V 48 a.
Victor : V 844 a.
Victor et triumphator maximus : IV 655 b.
Victoria : IV 1430 b; V 618 b.
Victoria Aeterna : III 1066 b.
Victoria Armenica : V 840 b.
Victoria Augusta : V 841 b.
Victoria Augusta conservatrix dominorum nostrorum : V 839 a.
Victoria Augusti : V 840 a, 843 b.
Victoria Augustorum : V 840 a, 844 b.
Victoria Augustorum et Caesarum : V 844 b.
Victoria Britannica : V 840 b.
Victoria Caesaris : V 838 a, 840 a.
Victoria Carpica : V 840 b.
Victoria comes Augusti : V 839 b.
Victoria Felix : V 840 a.
Victoria Germaniana : V 840 b.
Victoria Germanica : V 840 b.
Victoria Germaniciana : V 840 b.
Victoria Gothica : V 840 b.
Victoria Laeta : V 840 a.
Victoria Medica : V 840 b.
Victoria militum : V 841 a.
Victoria Noreia : V 840 b, 842 b.
Victoria Parthica : V 840 b.
Victoria perpetua : V 839 a.
Victoria Pontica : V 840 b.
Victoria Redux : III 1066 b; V 841 b.
Victoria Redux Augusti : V 840 b.
Victoria Sarmatica : V 840 b.
Victoria Sullana : V 838 a.
Victoriae aedes : V 836 b.
Victoriae Augustorum : V 840 a.
Victoriae in Palatio aedes : V 837 a.
Victoriatus : II 97 b; III 1276 a; IV 1183 a.
Victoriola aurea : V 838 a.
Victrices : V 841 a.
Victus : III 1746 b.
Vicus : I 1430 b; III 944 a, 963 a, 1550 a; IV 237 b; V 830 a, b, 870 a, b, 881 b, 1004 a.
Vicus a capite canteri : V 863 b.
Vicus Acilius : V 863 a.
Vicus aedilicius : V 863 b.
Vicus Africus : V 862 b.
Vicus alliarius : V 863 a.
Vicus Ambitarvius : V 881 b.
Vicus Apollinis : V 863 a.
Vicus argentarius : III 1739 a; V 863 a.
Vicus Augusti : V 857 a.
Vicus Augustor(um) Verecundensium : V 858 a.
Vicus Aureli : V 857 a.
Vicus Aventinus : V 863 b.
Vicus Bellonae : V 863 a.
Vicus bubularius : V 863 a.
Vicus Caesaris : III 918 a.
Vicus canabensium : V 860 b.
Vicus capitis Africae : V 863 a.
Vicus capitis canteri : V 863 a.
Vicus castrensis : V 858 a.
Vicus Cermalus : V 863 b.
Vicus columnae ligneae : V 863 a.
Vicus Cosconius : V 863 a.
Vicus Cuprius : V 863 a.
Vicus Curiarum : V 863 a.
Vicus Dianae : V 863 a.
Vicus Dianensis : V 863 b.
Vicus Fabricius : V 863 a.
Vicus Fidei : V 863 a.
Vicus Forensis : V 863 b.
Vicus Fortunae : III 918 a.
Vicus Fortunae respicientis : V 863 a.
Vicus frumentarius : III 268 b, 1739 a; V 863 a.
Vicus Herculius : V 863 b.
Vicus Honoris : V 863 b.
Vicus Honoris et Virtutis : V 863 a.
Vicus Insteius : V 863 a.
Vicus Italicensis : V 858 a.
Vicus Jugarius : II 1300 a.
Vicus Lopodunum : V 859 b.
Vicus Lorarius : III 1302 a, 1739 a.
Vicus Loreti majoris et minoris : V 863 a.
Vicus materiarius : III 1739 a.
Vicus Patricius : III 1837 a; V 863 b.
Vicus Portae Collinae : V 863 a.
Vicus primus : V 863 b.
Vicus Pullius : V 863 a.
Vicus pulverarius : III 1739 b.
Vicus sandaliarius : III 1739 a; IV 1571 b; V 9 b, 862 a.
Vicus Sceleratus : V 863 a.
Vicus Spurianus : V 863 b.
Vicus Sulpicius : V 862 a.
Vicus Supnas : V 861 a.
Vicus unguentarius : V 596 b.
Vicus thurarius : III 1739 b.
Vicus turarius : V 540 b, 541 a.
Vicus Tuscus : I 1193 b, 1629 a; II 1281 a; III 1234 a; V 540 b, 738 a, b, 862 a, 863 a, b.
Vicus Velab(rus) : V 863 b.
Vicus Venerius : V 863 b.
Vicus vicanorum Murrensium : V 859 b.
Vicus vitrarius : III 1739 a.
Viduae : I 123 b.
Viduus : II 181 a.
Viennensis : V 821 b, 822 a.
Vigiles : III 1204 a; V 777 a.
Vigilia : II 170 b.
Vigiliae : IV 419 b.
Vigintisexviri : III 1539 b; V 413 b.
Vilici : III 969 b, 1249 a, 1221 a; V 825 a.
Vilicus : III 956 a, 960 b, 966 b, 967 b, 968 b; IV 590 b. Voir *Villicus*.
Vilitas vitae : III 1839 a.
Villa : I 1287 a; II 1366 b; III 957 b, 960 a, 962 b; IV 812 a; V 529 a.
Villa Avitacus : III 962 b.
Villa Gordianorum : III 959 b.
Villa Magna : V 784 b.
Villa publica : I 112 b; III 1034 a; V 488 b.
Villa pseudourbana : V 885 a.
Villa Quintiliorum : III 959 b.
Villa rustica : II 361 b; III 962 b; V 870 b, 876 a, b, 877 a, b, 878 a, b, 884 b, 889 a.
Villa Theodonis : V 884 b.
Villa urbana : II 361 b; III 962 b; V 870 b, 877 b, 882 b, 884 b, 885 a, 888 b, 889 a.
Villae : III 957 a, b, 959 b; V 881 b.
Villae rosariae : V 884 b.
Villae rusticae : V 881 b.
Villae urbanae : V 885 b.
Villica : V 893 a.
Villici : I 1616 b; V 883 a.
Villici a plumbo : V 893 b.
Villicus : I 346 b, 1145 b, 1429 a; II 281 a, 1592 b; III 1289 b, 1871 b; IV 1275 a; V 874 a.
Villicus amphitheatri : I 246 b.
Villicus hortorum : III 275 b; V 893 a.
Villicus supra hortos : V 393 a.
Villosa ventralia : V 721 a.
Villula : III 957 a.
Vimina : V 866 a.
Viminal : I 138 b.
Viminales : V 866 a.
Viminarius : V 866 a.
Vimineum : I 1250 b.
Viminum textus : I 1250 b.
Vina fictitia : V 921 a.
Vina piperata : IV 486 a.
Vinaceum : V 919 b.
Vinalia : II 1050 a; III 1426 a, 1700 b; V 898 b.
Vinalia priora : V 734 b, 893 b, 894 a, b, 895 a, 896 a.
Vinalia rustica : III 710 b, 1221 a; V 734 a, 893 b, 894 a, b, 895 a, b, 896 a.
Vinariarii : V 896 b.
Vinarii Ostienses : V 896 b.
Vinarii urbani : V 896 b.
Vincere : V 820 a.
Vincti : IV 918 b.
Vincula : I 918 a; IV 539 a, 1569 a.
Vincula publica : I 180 a; IV 214 a
Vindemia : III 1702 b.
Vindemia mellis : I 305 a.
Vindemiae : II 1062 a.
Vindemiatores : I 545 a; V 899 a.
Vindemitor : I 234 a.
Vindex : I 57 a, 66 a, 123 b; III 1588 a, 1939 a; V 620 a, 621 a, 622 b.
Vindex alienae libertatis : I 474 a.
Vindicatio : III 1586 a; IV 1283 b.
Vindicatio caducorum : III 1194 b, 1195 b, 1196 a, 1197 b, 1198 a.
Vindicatio in ingenuitatem : V 903 a.
Vindicatio in libertatem : IV 1268 a; V 903 a.
Vindicatio in servitutem : IV 623 a, 661 b, 1268 a.
Vindicatio incertae partis : V 906 a.
Vindicatio pignoris : III 364 a; V 903 a.
Vindicatio rei : II 105 a; III 1040 a; V 612 b, 902 b.
Vindicationem (per) : I 20 b; III 1040 a, b, 1041 a, 1043 b, 1044 a.
Vindicationis (ad exemplum) : V 903 b.
Vindices : I 119 a.
Vindicia falsa : III 1268 b, 1269 a.
Vindicta : I 446 a; III 1201 b, 1207 a, 1210 b, 1241 b, 1220 a, 1585 a; IV 953 b; V 929 b.
Vindictam (per) : III 1206 a. 1207 b, 1240 b.
Vindonissa : I 759 b.
Vinea : I 558 a; IV 210 a.
Vineae Canteriatae : V 918 b.
Vineae characatae : V 918 b.
Vineae compluviatae : V 918 b.
Vineae jugatae : V 918 b.
Vineta : I 558 a.
Vinitor : III 276 a.
Vinitores : V 919 a.
Vinitoriae : V 919 a.
Vinum amphorarium : I 249 b; V 920 b.
Vinum doliare : I 249 b; V 920 a.
Vinum Caucinum : V 915 b.
Vinum Faustianum : V 915 b.
Vinum faecatum : III 1301 b; IV 1443 b.
Vinum Laetanum : V 917 b.
Vinum Lauronense : V 917 b.
Vinum Mamertinum : V 915 a.
Vinum Mesopotamium : V 915 a.
Vinum Potitianum : V 915 a.
Vinum Potulanum : V 915 a.
Vinum Pucinum : V 916 b.
Vinum rusticum : V 923 b.
Vinum vetus primi gustus : V 923 b.
Vinum vetus secundi gustus : V 923 b.
Viocuri : V 788 a.
Viola : I 1326 a; III 293 a.
Violacea purpura : V 924 a.
Violaries : V 924 b.
Violarium : III 293 a.
Vipera : II 404 a.
Vir : I 128 b.
Vir clarissimus : IV 1185 a.
Vir consularis : V 976 b.
Vir disertissimus : I 284 b.
Vir egregius : IV 666 b.
Vir eminentissimus : IV 617 a, 666 b.
Vir excellentissimus : III 388 b.
Vir gloriosissimus : III 388 b.
Vir illustris : III 1526 a; IV 619 a.
Vir inlustris : I 1744 b; II 1294 a.
Vir perfectissimus : IV 666 b.
Vir praefectorius : IV 714 b.
Vir spectabilis : I 749 b; III 630 b, 962 a; IV 616 a.
Vires : II 155 a; III 1424 a; V 48 b.
Vires successionis (ultra) : III 1045 a.
Virga : I 1242 a; II 1146 a, 1155 a; III 603 a, 610 b, 1382 b, 1807 a; V 462 b, 929 b.
Virgae : II 421 a; IV 1173 a; V 170 b, 583 a
Virgae ferreae : I 856 b.
Virgae myrti : V 924 b.

Virgae ulmeae : V 925 b.
Virgeta : I 558 a.
Virginiensis : II 180 b.
Virgo Caelestis : V 723 a.
Viri clarissimi : I 184 b.
Viri commeatales : I 1402 a.
Viri mensarii : V 13 b.
Viri magnificentissimi : III 388 b.
Viri perfectissimi : I 1286 a, 1646 a.
Viri quaestorii ab aerario Saturni : I 116 b.
Viriatus : V 925 b.
Viriculum : I 1090 b.
Viridarium : III 284 a, 942 b.
Viridia tonsa : III 285 a.
Viridis : I 932 b.
Viridis appianum : I 1326 b.
Viriola : V 925 b.
Viriplaca : II 180 b.
Virtus : I 1518 b; II 1491 b; III 248 a, 1066 b; IV 1430 b; V 517 b, 844 b, 977 b.
Vis absoluta : III 563 a.
Vis atrox : IV 541 b.
Vis civilis : II 47 a.
Vis currendi : I 340 a.
Vis impulsiva : III 563 a.
Vis privata : III 485 a.
Vis publica et privata : III 1148 a.
Vis spiritus : IV 1348 a.
Viscera : IV 976 a, 979 b; V 48 b.
Visceratines : I 115 a.
Visio : II 307 b.
Viscum : V 713 a.
Visula : V 948 b.
Vitellia : V 836 b.
Vitex : I 1153 b; III 1252 a, 1631 a.
Vitex agnus : V 866 a.
Vitia animi : V 932 b.
Vitia corporis : V 932 b.
Vitilia : V 867 a.
Vitis : III 1252 b; V 866 b, 912 b.
Vitis pergulana : IV 392 b.
Vitis silvestris : I 1505 b.
Vitis vinifera : V 912 b.
Vitisator : IV 1086 a.
Vitium : I 584 b.
Vitium aedium : V 934 a.
Vitium amotum : V 931 b.
Vitium animi : V 933 a.
Vitium arboris : V 934 b.
Vitium loci : V 934 b.
Vitium matrimonii : V 931 b.
Vitium naturale : V 934 b.
Vitium operis : V 933 a, 934 a.
Vitium personae : V 931 a, 932 b.
Vitium pronuntiationis : V 931 b.
Vitium rei : V 932 a.
Vitium soli : V 933 b, 934 b.
Vitrasianum : II 1115 a.
Vitricus : I 128 b.
Vitrum : I 1326 a ; V 340 b.
Vitta : III 515 b, 1409 b, 1655 a, 1956 b, 1839 b; V 47 b.
Vitta crinalis : V 950 a.
Vitta deum : V 953 b.
Vitta lanea : V 955 b.
Vitta purpurea : V 956 b.
Vitta torta : V 956 a.
Vittae : I 1367 b; III 1409 b, 1839 b.
Vittae ceruleae : V 956 b.
Vittae ferales : V 955 b.
Vittae loreae : V 949 b.
Vittae sacerdotis : V 951 b.
Vittae sacrae : V 954 b.
Vittata navis : V 957 b.
Vittati : V 951 a.
Vitula : V 836 b.
Vitulari : V 836 b.
Vitulatio : IV 569 b, 579 a.
Vitulus robeus : V 1002 b.
Vitumnus : II 179 b.
Vivaria : I 1160 a.
Vivaria Caesaris : V 960 a.
Vivaria ostrearum : V 961 b.
Vivaria piscium : V 959 b.
Vivarium : V 706 b, 707 a.
Vocabulum : IV 96 a.
Vocare ad conventionem : I 1379 b.
Vocare exercitum : I 1462 b.
Vocatio : I 97 b, III 1240 b.
Vocatio in jus : I 48 a, 56 b; III 1094 b, 1274 b; V 621 a, b, 899 a, 900 b, 901 a, 904 b, 962 b.
Vocatio in crimen : V 963 a.
Vocatio in testimonium : V 963 a.
Vocatus in jus : V 900 b, 901 a, b, 902 a.
Vociferatio : III 519 b.
Voconia : II 1367 a.
Vocontiorum (Alae) : I 175 a.
Volantes : V 671 a.
Volcanal : V 1001 b.
Volcanalia : III 1417 b, 1426 a; V 1001 a, 1002 a, b, 1003 a.
Volcanus : V 999 b, 1000 a, 1002 a, 1003 b, 1004 a, b.
Volcanus quietus : V 1002 b.
Volcanus Terrae Pater : V 1000 a.
Voleta : II 180 a.
Volgolus : V 963 b.
Volkanus Ultor : V 1002 b, 1003 a.
Volkano : V 1002 b.
Volones : II 216 a.
Volonius : V 719 a.
Volsella : I 184 b.
Volsci veruti : V 740 a.
Voltinienses : V 427 b.
Volturnalia : V 739 a, 965 a.
Volturnalis : II 1192 a.
Volturno flumini sacrificium : V 965 a.
Volturnum : I 1304 b, 1317 a.
Volturnus : V 720 a.
Volucra : V 359 a.
Volumen : III 1177 b, 1180 a, 1183 b, 1188 a, 1233 b, 1382 b.
Volumina : I 911 b, 1696 b.
Volumina commixta : III 1178 a.
Volumina simplicia : III 1178 a.
Volumna : II 180 a.
Volumnus : II 180 a.
Volumnii : V 279 b.
Voluntarii : III 1204 a.
Voluntas nuda : IV 1559 b.
Voluntate (ex) : IV 1367 b.
Volupia : II 180 a.
Volutina : II 181 a.
Volva : I 1156 b.
Volviculus : V 963 b.
Vomer : I 355 b.
Vomer indutilis : I 355 b.
Vomis : I 355 b.
Vomitoria : I 246 a, 1188 b; V 193 b.
Vorsus : I 61 a ; III 1728 b.
Vot. X : II 34 a.
Vota : V 826 a.
Vota annua : V 975 a, b.
Vota decennalia : V 875 b.
Vota in Capitolio nuncupata : I 1458 a.
Vota nuncupata : IV 873 a.
Vota quinquennalia : V 975 b.
Vota soluta dec. II : III 34 a.
Vota suscepta dec. III : II 34 a.
Vota vicennalia : V 975 b.
Votis decennalibus (solutis) : V 825 b.
Votis quatuordecennalibus : V 826 a.
Votis tredecennalibus : V 826 a.
Votis vicennalibus (solutis) : V 826 a.
Votum : V 969 a, b.
Votum centum : V 974 a.
Votum conceptum : V 974 a.
Votum nominatum : V 974 a.
Votum nuncupatum : V 974 a.
Votum propriis nominibus pronuntiatum : V 974 a.
Votum susceptum : V 974 a.
Voturi : V 162 b.
Vox : II 310 b.
Vulcanal : I 395 a. Voir *Volcanal*.
Vulcanus : V 743 a, 986 b, 991 b. Voir *Volcanus*.
Vulpes marinus : I 1163 b.
Vulturius : V 29 a.

W

Wadiatio : IV 79 a.
Wadium : IV 79 a.
Warentia : I 1326 a.

X

Xenia : V 1014 b, 1017 b, 1018 a, 1019 b, 1020 a, b.
Xenoparochi : I 1660 b.
Xenoparochus : III 1873 a.
Xoana : II 138 b; V 272 a, 335 a.
Xoanon : II 137 a, 138 b, 142 a, 151 a; V 281 b, 532 b, 831 b.
Xyleus : II 884 b; V 1024 a.
Xysta : II 1960 b; V 1026 a.
Xystici : V 1028 a.
Xysticus : V 1024 b.
Xystis : V 1026 b.
Xystos : V 1026 b.
Xystus : II 352 a; III 285 a; V 1027 a, 1074 b.

Z

Zaberna : V 1032 a.
Zabernae : V 1032 b.
Zacoros : V 1037 b, 1038 a.
Zanca : V 1042 b.
Zeses : I 1582 b.
Zingiber : I 1439 b.
Zodia : I 484 a.
Zodiacus : V 1046 a.
Zona : V 1063 a.
Zophoros : V 1064 b, 1065 a, b, 1066 a, b, 1067 a, b, 1068 a, 1069 a, 1070 a, b, 1071 a, 1072 a.
Zophorum : V 1065 a.
Zophorus : I 1347 b; V 1064 b 1065 a.
Zotheca : II 352 a; V 886 a; V 1073 a, 1074 a, b.
Zothecae : V 1073 a, b.
Zothecula : V 1074 b.
Zotheculae : V 1074 b.
Zygaena malleus : I 1163 b.
Zythos : V 1075 a
Zythum : I 1087 b; IV 606 a, V 1074 b.

78762. — Imprimerie Lahure, rue de Fleurus, 9, à Paris.

V

TABLE DES AUTEURS

Albert (M.). — Clipeus, Coma, Dioscuri.

Albertini (E.). — Sporta, Supellex.

Ardaillon (É.). — Griphus, Horologium, Metalla.

Avezou (Ch.). — Tympanum.

Babelon (E.). — Danakè, Decennalia, Dikéràtion, Exagium, Gemmae, Incusa signa, Incusi, Italia, Lateres, Lepton, Mapalia, Margarita, Mina, Moneta, Monetarii, Murrhina vasa, Nummus, Obolus, Obryzum, Pallor, Scripulum, Serrati nummi, Sestertius, Siclus, Solidus, Stater, Talentum, Ternio, Tétartèmorion, Tetrachalcus, Tétrassarion, Tétrastater, Tétrôbolon, Thermos, Tremissis, Tressis, Trihèmitartèmorion, Triôbolon, Tritè, Tritèmorion, Ulna, Uncia, Unio, Vicennalia, Vicessis, Victoriatus, Viria, Xestès.

Baudrillart (A.). — Jugum, Lac, Laniarium, Lanius, Mendicatio, Metopa, Modius, Mola, Mortarium, Orphanistai, Pleiades, Potio, Sementivae feriae, Septimontium, Suada.

Baudry (F.). — Accessio, Adjudicatio, Adoptio, Adoptio testamentaria, Adrogatio, Affinitas, Agnatio, Alluvio, Basilica, Beneficium, Bonorum collatio, Bonorum emptio, Breviarium Alarici, Caput, Cessio in jure, Codex Justinianeus, Codex Theodosianus, Codices Gregorianus et Hermogenianus, Cognati, Collegium, Concubinatus, Confusio, Constitutiones principum, Contubernales, Culpa, Damnum, Damnum infectum, Damnum injuria datum, Delictum, Divortium, Domicilium, Dominium, Donatio, Dos, Emancipatio, Emphyteusis, Expilatio hereditatis, Familia, Fiducia, Foenus, Furiosus, Heres, Impubes, Metus, Pandectae, Postliminium.

Bayet (C.). — Dalmatica.

Beauchet (E.). — Hyiothésia, Hypobolès graphè, Kakotechniôn dikè, Karpou dikè, Kyrios, Locatio, Mandatum, Matrimonium, Misthôséôs dikè, Misthôsis oikou, Mutuum, Nothoi, Occupatio, Oikias dikè, Ousias dikè, Pactum, Parakatabolè, Parakatathèkès dikè, Paranoias dikè, Patria potestas, Possessio, Praescriptio, Precarium, Privilegium, Prodigus, Rei vindicatio, Res, Seisachtheia, Sequester, Servi, Servitus, Stellionatus, Substitutio, Successio, Synallagma, Syngraphè, Synthèkôn parabaséôs dikè, Testamentum, Traditio, Transcriptio, Traumatos ek pronoias graphè, Tutela, Usus fructus, Venditio bonorum.

Benoit (F.). — Thermae, Vaporarium.

Bérard (V.). — Harpyia.

Besnier (M.). — Mercatura, Navalia, Naviculatius, Nundinae, Olea, Pelles, Pharus, Phrygio, Piper, Pistor, Plumbum, Pomerium, Pons, Portus, Protectores, Pumex, Purpura, Saccharon, Sal, Salgama, Salinum, Salsamentum, Sapo, Sebaciaria, Sebum, Seplasiarius, Sericum, Spongia, Stannum, Tapes, Thermopolium, Turarius, Turibulum, Tus, Via.

Beurlier (É.). — Gladius, Hasta, Neocorus.

Blanchet (J.-A.). — Felicitas, Furca, Futile, Harpago, Laetitia, Liberalitas, Libertas, Pietas, Providentia, Sigillum.

Bloch (G.). — Consul, Diptychon, Dispensator, Duplarii, Duumviri sacris faciundis, Epistulis (ab), Epulones, Equirria.

Blondel (K.). — Aloadae, Ambrosia, Ammon, Argus, Aristaeus.

Blum (G.). — Tunica.

Boissier (G.). — Apotheosis, Atellanae fabulae, Atticistae, Canticum, Chorus, Comoedia, Declamatio, Lector, Mimus.

Bouché-Leclercq (A.). — Augures, Auspicia, Camenae, Carmen, Carmenta, Devotio, Divinatio, Fanum, Fasti, Haruspices, Hiéromnèmonès, Inauguratio, Indigitamenta, Lectisternium, Libri, Litatio, Lustratio, Mathematici, Monstrum, Pontifices, Procuratio, Prodigia.

Boulanger (A.). — Tettix, Titanes, Tritôn, Trittys, Vestis, Vestis militaris.

Bourguet (É.). — Leschè.

Briau (Dr R.). — Aquae, Archiatrus, Asklèpieion, Chirurgia.

Brillant (M.). — Tribôn, Trièrarchia, Xénia, Xénias graphè.

Bussemaker (A.-C.). — Aliptes, Athleta, Circus, Cursus, Gymnastès, Gymnastica ars, Hèmérodromoi.

Cagnat (R.). — Contus, Corrector, Decanus, Dilectus, Equites, Equites singulares, Evocati, Exactus, Exauctoratio, Exceptor, Excubiae, Excubitorium, Exercitator, Exercitus, Explorator, Extraordinarii, Ferentarii, Frumentarius, Gubernator, Gynaecaeum, Hastiferi, Hibernaculum, Honoraria summa, Hospitium militare, Impedimenta, Imperator, Inscriptiones, Irenarcha, Jumentum, Lancearius, Legatio, Legatus, Legio, Limes imperii, Lixa, Magister, Magister equitum, Magister peditum, Manipulus, Manus militaris, Mensor, Mercator, Mercatura, Militia, Militia equestris, Militiae municipales, Militum poenae, Missio, Murus, Negotiator, Numerus, Opinator, Optio, Palatini, Paludamentum, Peculium castrense, Peregrini, Portorium, Praeda, Praefectura, Praefectus Aegypti, Praefectus praetorio, Praefectus Urbi, Praepositus, Praetentura, Praetoriae cohortes, Praetorium, Primipilus, Princeps, Princeps juventutis, Procurator, Publicani, Quadragesima, Quaestionarius, Quinquagesima, Sagittarii, Sarcina, Schola, Scutarius, Singularis, Sodales Augustales, Sodalicium, Speculator, Spolia, Stator, Stillatura, Stipendium, Strator, Telum, Tiro, Titulus, Triumphus, Tumultus, Turma, Urbanae cohortes, Vacatio militiae, Valetudinarium, Vallum, Vectigal, Velites, Vestis militaris, Vexillarius, Vicesima hereditatium, Vigiles, Vigiliae, Volones.

Cahen (É.). — Orarium, Paionia, Pamboiótia, Panamareia, Panathènaia, Pandia Panhellènia, Panionia, Peloria, Phéréphattia, Philadelpheia, Plèrosia, Poseïdônia, Procharistèria, Proèrosia, Prologia, Prophthasia, Proserpina, Protrygaia, Ptoia, Ptolémaia, Pyanepsia, Pythokleia, Rhabdou analepsis, Rhieia, Rômaia, Sarapieia, Sarcophagus, Saronia, Sébasta, Séleukeia, Sepulcrum, Sévéreia, Skiéreia, Skirophoria, Sol, Sthènia, Tainaria, Tamyneia, Tauria, Taurocholia, Taurokathapsia, Tauropolia, Taurophonia, Thalysia, Thargèlia, Thaulia, Théodaisia, Théogamia, Théoinia, Théophania, Théoxénia, Thermiakè panègyris, Thermika, Thertéria, Thesmophoria, Theuergésia, Thyia, Tithènidia, Tlapolémeia, Tonaia, Trachinia, Triopia, Trophonia, Tumulus, Tycheia, Typai, Tyrbè, Tyrimnèia.

Caillemer (E.). — Adeia, Adikiou graphè, Adoptio, Adulterium, Adynatoi, Agamiou graphè, Agélai, Agéôrgiou dikè, Agôgè, Agôgimos, Agôn, Agora, Agorachos, Agoraia tèlè, Agoranomoi, Agraphiou graphè, Agraphou métallou graphè, Agraphoi nomoi, Agronomoi, Aikias dikè, Aischrourgia, Aisitoi, Aisymnètès, Akoèn martyrein, Akosmia, Akrophylakès, Alogiou graphè, Amblôséôs graphè, Améliou dikè, Amnestia, Amphiorkia, Amphisbètèsis, Anadikia, Anagôgès dikè, Anagraphè, Anakalyptèria, Anakrisis, Anankaion, Anaphora, Anaskeuazein, Anatokismos, Anaumachiou graphè, Anchisteia, Andrapodismou graphè, Androlepsia, Anomalôsis, Antidosis, Antigraphè, Antigrapheis, Apagôgè, Apatèséôs tou dèmou graphè, Apéleuthéroi, Aphairèsis eis éleuthérian, Aphamiôtai, Aphanès ousia, Aphélès, Aphester, Aphètai, Aphètoi hèmérai, Apodektai, Apographè, Apophasis, Apophora, Apophradès hèmérai, Aporrhèsis, Aporrhèta, Apostoleis, Apotimèma, Apotympanismos, Aprostasiou graphè, Apsychôn dikè, Aqua, Archai, Archairésiai, Archeion, Archiéreus, Architectus, Archônès, Archontès, Areopagus, Argias graphè, Argyriou dikè, Argyrologoi, Argyrotamiai, Aristocratia, Artifices, Artynoi, Asébeia, Astrateias graphè, Astynomoi, Asylia, Atéleia, Atimia, Autokratôr, Automachein, Automolias graphè, Autonomoi, Axonès, Barathron, Bebaiôséôs dikè, Biaiôn dikè, Boeoticum foedus, Bolitou dikè, Bona, Bonorum cessio, Bônai, Boulè, Bouleuséôs graphè, Calculus Minervae, Carcer, Colonia, Commodatum, Compensatio, Concubinatus, Cretensium respublica, Crux, Damosia, Datètai, Deilias graphè, Dékadarchia, Dèkadoukoi, Dékarchia, Dékasmou graphè, Dékatè, Dèmioprata, Dèmiourgoi, Dèmokratia, Dèmopoiètos, Dèmosioi, Dèmouchoi, Dermatikon, Diadikasia, Diadoseis, Diagôgion, Diagramma, Diagraphein, Diaitètai, Diamastigôsis, Diapsèphisis,

Diapylion, Dikai apo symbolòn, Dikastai, Dikastai kata dèmous, Dikè, Dioikèsis, Diòmosia, Diorthôtèrès, Divortium, Dokimasia, Donatio, Dos, Dynasteia, Eggyè, Egktèsis, Eikostè, Eisaggélia, Eisagôgeis, Eis emphanòn katastasin dikè, Foenus, Gèômoroi, Gérousia, Gortyniorum leges, Grammateis, Graphè, Gynaikonomoi, Halia, Harpagès graphè, Heirgmou graphè, Hékatostè, Hektèmoroi, Heliaea, Hendèka, Hestiasis, Hétairèséôs graphè, Hiérosylias graphè, Hippobotai, Homoioi, Horos, Hybréôs graphè, Hypékooi, Hypomeionès, Katalogeis, Nomoi, Parthénias, Phonikoi nomoi, Phonos, Postumus, Prensio, Trophimoi.

Carpopino (J.). — Vinalia.

Cart (W.). — Aes.

Castets (F.). — Chorus, Comoedia, Cyclicus chorus, Dithyrambus.

Champier (V.). — Cervisia.

Chapot (V.). — Praeses, Proconsul, Proquaestor, Provincia, Sacerdos provinciae, Sculponeae, Sébasteion, Segmentum, Sella, Servi, Signum, Soccus, Socii navales, Solea, Solium, Spectabiles, Stéphanèphoria, Studiis (a), Subsellium, Suggestus, Sutor, Syndicus, Taberna, Tabernaculum, Tensa, Tentorium, Tétrarchia, Textrinum, Tholus, Thronus, Tibiale, Tignarius, Tignum, Tinctor, Tonsor, Tornatura, Tribunal, Tribus, Udo, Unctio, Unguentum, Uter, Utricularius, Velum, Ventrale, Vestiarius, Vestibulum, Vestiplicus, Vestitor, Via, Violarius, Vitis, Volsella, Vulgares, Zanca, Zômèrysis, Zona, Zythum.

Chavannes (F.). — Épistatès, Ergolabos.

Chipiez (Ch.). — Capitulum, Caryatides, Columna, Fenestra.

Clerc (M.). — Métoikoi, Timouchoi.

Colin (G.). — Stratègos, Synodos.

Collignon (M.). — Cecropides, Cupido, Loutrophoros, Matrimonium.

Collinet (P.). — Traditio, Transscriptio, Trophimoi, Tutela, Tutelarii, Usus fructus, Vacatio bonorum.

Constans (L.). — Vulcanus.

Cougny (E.). — Bestiae mansuetae, Canis, Caseus.

Courbaud (E.). — Imago, Ludus.

Courby (F.). — Toga, Trabea.

Couve (L.). — Hadrianeia, Halieia, Haloa, Halôtia, Hékalèsia, Hékatombaia, Hékatomphonia, Hélénophoria, Hèlia Pythia, Hellotiae, Hélòria, Hèphaisteia, Hèraia, Hèrakleia, Hermaia, Hermaphroditus, Hèrochia, Hétairideia, Hiéromènia, Hippokrateia, Ilieia, Inachia, Iolaeia, Isthmia, Ithômaia, Itônia, Kabeiria, Kaloboidia, Kalamaia, Kallisteia, Kallyntèria, Kalpis, Karneios, Karyateia, Kékryphalos, Kélébè, Kernos, Kissotomoi, Klaria, Kômyria, Koreia, Kratanion, Kronia, Kybernèsia, Kynophontis, Lagena, Laphria, Lékanè, Leônideia, Lépastè, Lesbion.

Couvreur (P.). — Incus.

Cumont (F.). — Mithra, Panthea signa, Priapus, Sabazius, Satrapa, Sol, Syria Dea, Zodiacus.

Cuq (É.). — Funus, Hasta, Honorarius, Hostis, Hypotheca, Indulgentia, Infans, Infanticidium, Ingenuus, Injuria, Intercessio, Intercessio militaris, Judicatum, Jurgium, Jurisconsulti, Jurisdictio, Jus, Jusjurandum, Justitium, Legatum, Legis actio, Lex, Liberatio, Liberorum jus, Lis, Litis aestimatio, Locatio conductio, Mandatum, Minor, Missio in possessionem, Modus, Mora, Mores, Mutuum, Naufragium, Nauticum foenus, Noxa, Noxalis actio, Origo, Pastus, Peculatus, Persona, Popularis actio, Pragmatica sanctio, Professio, Protimèsis, Prudentium responsa, Retentio, Revocatio, Sacramentum, Sacrilegium, Stipulatio, Suus, Testamentum, Universitas, Usucapio, Usura, Usurpatio, Usus, Vindex, Vindicatio, Vindiciae, Vindicta, Vitium, Vocatio.

Darier (G.). — Scylla, Telchinès, Telesphorus.

Decharme (P.). — Cybélè, Échidna, Èchо, Hèbè, Ino Leucothea, Iphigenia.

De Decker (J.). — Pudicitia.

Deonna (W.). — Statuaria.

Desjardins (A.). — Defensor civitatis, Defensor colonorum, Defensor ecclesiae, Defensor pauperum, Defensor senatus.

Desjardins (E.). — Alimentarii pueri et puellae.

Dosson (S.). — Dimachae.

Dubois (Ch.). — Tripus, Zagreus.

Dugas (Ch.). — Sculptura, Vasa.

Duquesne (J.). — Translatio, Translatio judicii.

Durrbach (F.). — Gryps, Gymnèsioi, Hercules, Ilithyia, Inferi, Io, Jason, Kairos, Kèrès, Kolias, Latona, Latonia, Leontica, Lernaia, Leucathea, Lysandria, Mars, Medea, Mélampodeia, Mésostrophôniai, Minotaurus, Neptunus.

Egger (É.). — Corona.

Espérandieu (É.). — Stella, Taurobolium, Tintinnabulum, Tubus.

Fabia (Ph.). — Manubiae, Missilia, Naumachia, Nomenclator, Patrimi et matrimi, Plebiscitum, Salutatio, Siparium, Sparsio.

Fernique (E.). — Cista, Covinus, Crepundia, Crotalum, Cupa.

Fliniaux (A.). — Vadimonium.

Fol (W.). — Color.

Foucart (P.). — Adòniastai, Amphictyones, Apéleuthéroi, Aphrodisiastai, Arcadicum foedus, Aristopoliteia, Asklapiastai, Atabyriastai, Baptai, Basileia, Bidéos, Boagos, Boukoloi, Chrysophoria, Diabètès, Dionysiaci artifices, Éleuthérolakonès, Épidamia, Épidamiastai, Hétairiai, Hiérothysion, Hiérothyteion, Hiérothytès, Meilikios, Patronomoi, Pédianomoi, Sôtèria, Synanoubiastai.

Fougères (G.). — Flabellum, Flagellum, Fulmen, Funda, Glans, Gymnasium, Gymnastica ars, Hyacinthia, Infula, Koinon, Kômè, Lykaia, Maimaktèria, Méliastai, Menelas, Minerva, Moleia, Murus, Paidotribès, Palaestra, Paries, Pavimentum, Pnyx, Porta, Porticus, Propugnaculum, Propylum.

Fournier (Dr E.). — Cibaria, Corona.

Foville (J. de). — Scalptura.

France (A.). — Agamemnon, Cassandra, Cecrops.

Frère (H.). — Turris.

Fustel de Coulanges. — Attica respublica, Épula, Lacedaemoniorum respublica, Regnum, Romanorum respublica.

Gachon (P.). — Focale, Focus, Luctus.

Gaspar (C.). — Métageitnia, Némèa, Nikètèria, Nyktèlia, Olympia, Pelops, Pythia.

Gauckler (P.). — Horia, Lembulus, Lenuncularii, Liburna, Linter, Musivum opus, Paro, Parunculus, Phaselus, Placida, Ponto, Portisculus, Pristis, Prosumia, Ratarius, Ratis, Rutellum, Rutrum, Scapha, Scaphula, Stlata.

Gayet (F.). — Centumviri, Collegium.

Gayet (G.). — Dediticii.

Gebhart (É.). — Canon.

Gide (P.). — Acharistias dikè, Adoptio, Anadikia, Antigraphè, Aphairèsis eis éleuthérian, Aphormè, Apokèryxis, Apostasiou dikè, Aprosklètos dikè, Argyriou dikè, Arra, Blabès dikè, Dikè.

Girard (J.). — Dionysia.

Girard (P.). — Educatio, Éphebi, Kosmètès, Krypteia, Lectica, Lectus, Néoi, Paidonomos, Pictura, Sôphronistès.

Giraud-Teulon. — Danaides, Danaus.

Glotz (G.). — Ekklèsia, Épimélètai, Expositio, Falsum, Gorgones, Gymnasiarchia, Hellanodikai, Incendium, Incestum, Infanticidium, Jusjurandum, Kakègorias dikè, Kakogamion, Kakôseôs graphè, Kataponticmos, Kataskopè, Klopè, Kôneion, Lapidatio, Palici, Paragraphè, Paranomôn graphè, Périoikoi, Perseus, Poena, Pôlètai, Proagôgeias graphè, Probolè, Proklèsis, Sortitio, Tétrapolis, Thesmothètai, Thètès, Xyleus, Xystos, Zakoros.

Graillot (H.). — Hiéros gamos, Torus, Trapezophorus, Triclinium, Turris, Velamen, Victoria, Vitta, Xystus, Zophoros, Zotheca.

Graux (C.). — Atramentarium, Atramentum librarium, Chrysographia.

Grenier (A.). — Situla, Triga, Trigarium, Tugurium, Vicomagister, Vicus, Villa.

Gsell (S.). — Gratiae.

Guadet (J.). — Arcus, Astragalus, Atlantes, Balteus, Basilica.

Guillaume (E.). — Abacus, Acanthus, Acropodium, Acropolis, Acroterium, Aerarium, Agora, Alabaster, Albarius, Album, Area, Arena, Cisterna, Cloaca.

Guiraud (P.). — Emphyteusis.

Hatzfeld (J.). — Tritopatreis.

Haussoullier (B.). — Dèmos, Épibolè, Épilachôn, Épiorkia, Épiskopos, Existasthai tôn ontôn.

Hauvette (A.). — Dilectus, Ekdikoi, Emphrouroi, Éparitoi, Épiklètoi, Épilektoi, Épimènioi, Exétastai.

Heuzey (L.). — Absis, Alôpèkis, Arcus, Calceus, Camara, Cardo, Causia, Clavus latus.

Hild (J.-A.). — Daemon, Eikadistai, Eisitèria, Ekdysia, Élakatia, Élaphèbolia, Éleuthéria, Éphésia, Épikleidia, Épinikia, Épiskaphia, Épiskènia, Épithymiatros, Érechtheus, Euergésia, Euméneia, Eumolpidai, Europa, Eurykleia, Fama, Fatum, Faunus, Febris, Februus, Fecunditas, Feralia, Feronia, Fides, Flora, Floralia, Flumina, Fons, Fordicidia, Fornacalia, Fortuna, Furiae, Furrina, Genius, Gigantes, Glaucus, Herois, Heros, Hieroduli, Horae, Hymenaeus, Iris, Juno, Junones, Justitia,

Juturna, Juvenalia, Juventas, Lamia, Lares, Larvae, Latinus, Laverna, Lemures, Libitina. Lupercalia, Manalis lapis, Manes, Marica, Mater Matuta, Matres, Meditrinalia, Mens, Mors, Mundus, Nox, October equus, Ops, Oscillum, Paganalia, Pales, Pan, Parentalia, Penates, Picus, Pomona, Poplifugia, Portunus, Puteal, Quies, Quinquatrus, Quirinus, Rex nemorensis, Robigus, Romulus, Rosaria, Saeculares ludi, Sagmina, Salii, Salus, Saturnalia, Saturnus, Semo Sancus, Sibyllae, Silvanus, Somnus, Soranus, Spes, Summanus, Tellus Mater, Terminus, Tiberinus, Tigillum sororium, Titii sodales, Tutela, Vacuna, Valetudo, Veiovis, Vertumnus, Vesta, Vestalis, Vica Pota, Virtus, Vis, Vitula.

Homolle (Th.). — Dèlia, Donarium.

Hubert (H.). — Kyrènè, Magia.

Humbert (G.). — Abacti magistratus, Abdicatio, Abigei, Abigere partum, Abolitio, Abortio, Absens, Accensi, Accrescendi jus, Accrescentes, Accusator, Achaicum foedus, Acna, Acta, Acta forensia, Acta populi, Acta principis, Acta senatus, Actis (ab), Actis senatus (ab), Actor publicus, Actuarii, Actuarius ager, Adaeratio, Addictio bonorum libertatis causa, Addictus, Adlecti, Adlectio, Adlectio italica, Adlector, Adulterium, Adversaria, Advocatio, Advocatus fisci, Adynatoi, Aedilès, Aediles coloniarum et municipiorum, Aeinautai, Aequitas, Aerarium, Aerarium militare, Aerarium privatum, Aes alienum, Aes confessum, Aes equestre, Aes hordearium, Aes uxorium, Aestimatum, Aestivi hiberni saltus, Aetolicum foedus, Agentes in rebus, Ager publicus, Ager romanus, Ager vectigalis, Agrariae leges, Agrimensor, Alabarchès, Album, Alea, Alimenta, Altercatio, Ambacti, Ambitus, Amici Augusti, Amicitia, Ampliatio, Anabolicae species, Annales leges, Annona, Annona civica, Annona militaris, Annonariae species, Ansarium, Anteambulones, Antecessor, Anulus aureus, Apostasia, Apparitores, Appellare, Appellatio, Applicationis jus, Aqua, Aquarii, Arator agri publici, Arca, Arcarii, Argentarii, Arra, Artifices, Arvum, Assectatores, Assessor, Auctio, Auctor, Auctoramentum, Auctoritas patrum, Auditorium, Auditorium principis, Augustus, Auraria functio, Aurum responsum, Aurum coronarium, Aurum lustrale, Aurum negotiatorium, Aurum oblatitium, Aurum tironicum, Aurum vicesimarium, Balneare, Barbari, Barbaricarii, Bastagarii, Bigamia, Bona, Bona caduca, Bona damnatorum, Bona fides, Bonam copiam jurare, Bona templorum, Bona vacantia, Bonorum cessio, Bonorum possessio, Bonorum sectio, Breviarium imperii, Bucellarii, Burgarii, Caducariae leges, Caesar, Calendarium, Callis, Calumnia, Canon frumentarius, Capitastrum, Capitatio, Capitatio humana, Capitatio terrena, Caput, Carcer, Carnifex, Castellani, Castigatio, Castratio, Catabolenses, Catholicianus, Caudicarii, Causae collectio, Cautio, Censibus (a), Censor, Censor municipalis, Censoria locatio, Census, Centesima, Centuria, Certi actio, Chiliarchus, Chirographum, Chrysargyrum, Circumscriptor, Civitas, Clarigatio, Classis, Cliens, Cloacarium, Codex accepti et depensi, Collatio donatarum vel relevatarum possessionum, Collatio frumenti, Collatio glebalis, Collectarii, Collegium, Colonia, Colonus, Columnarium, Combina, Comes, Comitia, Commeatus, Commercium, Commissoria lex, Commissum, Commodatum, Communia, Communi dividundo actio, Comparatio publica, Compensatio, Conatus, Conciliabulum, Concilium, Concursus actionum, Concursus delictorum, Concussio, Confessoria actio, Confiscatio, Connubii jus, Conscius, Consilium, Consilium principis, Consistorium principis, Constitutum, Consul, Consularis, Contio, Contumacia, Conventus, Cotoriae, Crates, Cretifodinae, Crimen, Crimen expilatae haereditatis, Crux, Culeus, Cura annonae, Curia, Curiosi, Cursus publicus, Custodia, Custos urbis, Dardanarii, Debitoris ductio, Debitum, Decaproti, Decem primi, Decemviri, Decoctor, Decumae, Decumates agri, Decuria, Decurio, Dediticii, Deductio, Dejecti effusive actio, Delator, Denuntiatio, Denuntiatores, Depositum, Deserti agri, Detestatio sacrorum, Dictator, Didrachmon, Dies, Directarii, Divinatio, Dolus malus, Dominus, Domo interdicere, Duumvirales, Duumviri juridicundo, Duumviri perduellionis, Edictalis, Effractor, Emtio venditio, Épimétron, Episcopalis audientia, Eremodicium, Ereptitium, Evectio, Evictio, Excusatio, Exercitoria, Exheredatio, Exhibendum (actio ad), Expilator, Expositio, Exsilium, Falsum, Familiae erciscundae actio, Fautor, Fictio, Fideicommissum, Finium regundorum actio, Fiscus, Fiscus frumentarius, Fiscus libertatis, Foedus, Fons, Foricularium, Frumentariae leges, Frumentum emtum, Fundus, Fures balnearii, Fures nocturni, Furtum, Gentiles, Gestio, Gleba, Haeretici, Heredium, Homicidium, Honorati, Incendium, Incestum, Incola, Index, Indictio, Infamia, Inquilinus, Institoria actio, Insula, Interdictum, Interregnum, Judex, Judicia publica, Judicium domesticum, Latrocinium, Legatum, Lenocinium, Litis contestatio, Majestas, Mancipium, Manus injectio, Metatum, Moneta falsa, Notoria, Opera publica, Operis novi nuntiatio, Per condictionem actio, Per judicis postulationem actio, Peregrinus, Pignus, Praedium, Praejudicium, Praes, Proscriptio, Publicatio, Publiciana actio, Pulveraticum, Quod jussu actio, Quorum bonorum, Recepta, Receptator, Redemptor, Regendarius, Sacrorum turbatio, Scriptura, Status, Subscribendarius, Tabellariae leges, Tractoria, Tutelarii.

Humpers (A.). — Thoinarmostria, Typhon, Tyrannus.

Hunziker. — Agrotéras thysia, Ahenum, Aiakeia, Aianteia, Aiôra, Alkathoia, Amarynthia, Ambarvale sacrum, Anagôgia, Anthèma, Anthesphoria, Apaturia, Aphrodisia, Aratéa, Arrhèphoria, Artémisia, Asklèpieia, Ballachradès, Boréasmoi, Boulimou exélasis, Brasideia, Braurônia, Camilli, Caryatis, Cerealia, Cestici ludi, Chalkioikia, Charisia, Charistèria éleuthérias, Chloeia, Daidala, Dios bous, Érosanthia, Hydrophoria, Hymnia, Mucià, Mysia, Toga, Triopia.

Huvelin (P.). — Mercator, Mercatura, Navicularius, Negotiator, Negotiorum gestio, Nexum, Nomina transscripticia, Obligatio, Obvagulatio, Solutio.

Jacob (A.). — Chrysocolla, Cinnabaris, Cos, Coticula, Ebur, Electrum, Epistolae secretae, Fullonica, Gluten, Gypsum, Hydrargyrum, Igniaria, Lapidarius, Lapides, Lavatio, Ligna, Lomentum, Materia, Materiarius, Nitrum, Orichalcum, Othonè, Scriptura, Testudo.

Jalabert (L.). — Sômatophylakès, Syntrophoi.

Jamot (P.). — Figlinum opus, Mouseia.

Jardé (A.). — Puteus, Structura, Tector, Tectorium, Tectum, Tegula, Torcular, Traha, Trapetum, Tribula, Tudicula, Vallus, Vanga, Vannus, Vectiarius, Ventilabrum, Ventilator, Vinarius, Vindemia, Vinitor, Vinum, Volgiolus.

Jouguet (P.). — Ostrakon.

Jullian (C.). — Dea Dia, Decurialis, Desertor, Diespiter, Dii, Dioecesis, Dispater, Dius Fidius, Fabri, Fabrica, Feriae, Feriae latinae, Flamen, Flavialis, Germani, Honestiores, Honos, Illustres, Immunis, Immunitas, Juridicus, Jus italicum, Juvenes, Limitanei milites.

Jullien (É.). — Hara.

Karo (G.). — Monile, Ocrea, Oinérysis, Oinistèria, Oinochoè, Omphalos, Oon, Oxis, Poculum, Praefericulum, Proaron, Prochous, Prousias, Psykter, Pyélos.

Krebs (A.). — Chorègia, Didaskalia, Empélòroi, Épeunaktai, Epibatae, Épistoleus-Nomographoi, Nomophylakès, Taxiarchoi, Xénagoi, Xénélasia, Zètètai.

Labatut (E.). — Amuletum, Aquaeductus, Calix, Silicarii.

La Berge (C. de). — Accensi, Aclis, Acta militaria, Actuariae naves, Ala, Annales maximi, Antarii funes, Archigubernus, Aries, Armatura, Armilla, Arvales fratres, Barca, Batavi, Biremis, Cantabrum, Catapirates, Classiarii, Copiis militaribus (a), Corvus, Crupellarii, Ericius, Exostra, Fustibalus, Pharetra, Symphoniacus.

La Blanchère (M.-R. de). — Cuniculus, Emissarium, Fossa, Granarium.

Lacour-Gayet (G.). — Curator civitatis, Curialis, Emeritus, Exsecutor.

Lafaye (G.). — Cisium, Clabularis, Coriarius, Corium, Crumena, Elogium, Ephippium, Epona, Equile, Equitatio, Equitium, Esseda, Essedarius, Fascia, Fascinum, Fidicula, Frenum, Frontale, Funale, Funalis, Funambulus, Fusus, Gallica, Gallus, Gladiator, Grallator, Habena, Hamus, Harmamaxa, Harpocrates, Hortulanus, Hortus, Isis, Jugerum, Kottabos, Latrunculi, Laudatio, Liber, Librarius, Lora, Loramenta, Lorarius, Loricarius, Lorum, Ludi, Lusoria tabula, Maenianum, Malleus, Mantica, Marmor, Marmorarius, Marsupium, Mel, Melina, Mellarius, Membrana, Micatio, Milliarium, Muinda, Mulio, Mulus, Mustea, Nassa, Neurospaston, Nimbus, Novacula, Nuces, Oscillatio, Osiris, Ostrakinda, Papyrus, Par impar, Pasceolus, Pastophorium, Pastophorus, Pausarii, Pecten, Pectinarius, Penna, Penté grammai, Penté litha, Pera, Pergula, Perpendiculum, Petaurum, Petorritum, Petteia, Phalanga, Phalangarii, Phryginda, Pila, Pilarius, Pilentum, Piscatio, Platagonium, Plaustrarius, Plaustrum, Ploxenum,

Posinda, Postilena, Postomis, Praestigiator, Pupa, Radius, Restiarius, Restis, Rota, Rudis, Runcina, Saccarius, Sacciperium, Saccus, Sagma, Sagmarius, Sarracum, Satura, Scordiscus, Sella equestris, Serapis, Skaperda, Stabulum, Stilus, Stloppus Streptinda, Stuppator, Tabella, Tabella, rius, Tabula, Tabularium, Tabularius-Talus, Tessera, Thaliopoios, Theristrum, Timor, Tolleno, Topia, Topiarius, Tormentum, Tractator, Tranquillitas, Transenna, Trichila, Trochus, Tropa, Try, godiphèsis, Tunica, Turben, Ubertas, Umbraculum, Ungula, Uranus, Vacerra, Venatio, Venator, Vesica, Vidulus, Vietor, Villa, Villa publica, Villicus, Vinea, Viridarium, Vivarium, Volturnalia, Volturnus, Volumen, Zaberna.

Lantier (R.). — Venti.

Launay (L. de). — Ferrum.

Lechat (H.). — Épidauria, Hippalectryon, Hygea, Incubatio, Méniskos.

Lécrivain (Ch.). — Eisphora, Endeixis, Énéchyra, Éphègèsis, Éphèsis, Éphètai, Éphoroi, Épidosis, Épiklèros, Épitropos, Épôbélia, Eupatridès, Exoulès dikè, Exsilium, Foedus, Funus, Gens, Harmostai, Hègémonia, Hekteus, Hellènotamiai, Helotae, Hèmiolia, Hermaistai, Hestiarchos, Hestiatorion, Hèsychidai, Hodopoioi, Hospitium, Hylôroi, Hypèrétès, Infamia, Institoria actio, Insula, Interdictum, Isopoliteia, Isotéleia, Judex, Judicia publica, Judiciariae leges, Judicium domesticum, Katalyséôs tou dèmou graphè, Klètèrès, Kôlakrétai, Korynèphoroi, Kosmopolis, Kritai, Kynophaloi, Kythèrodikès, Laeti, Lamptèria, Lapidatio, Latifundia, Latini, Latrocinium, Lautia, Lenocinium, Libertus, Lictor, Limenarcha, Limourgoi, Littus, Loca publica, Loca relicta, Logistae, Magistratus, Magistratus extra ordinem, Magistratus minores, Magistratus municipales, Majestas, Mancipatio, Mancipium, Manumissio, Manus, Manus injectio, Massiliensium respublica, Matrimonium, Medimnus, Mélissai, Mérarchai, Méritai, Méseggyèma, Mésidios archôn, Metreta, Métronomoi, Ministeriales domini, Misthodotès, Mittendarius, Mnamonés, Monarchos, Montani, Morbus sonticus, Multa, Munus, Mysteria, Natalis dies, Nautodikai, Nobilis, Nomônès, Notarius, Officiales, Opus publicum, Oratio principis ad senatum, Ordo judiciorum, Orgéônés, Ornamenta, Parédroi, Parochos, Parricidium, Patricii, Patrimonium principis, Patronus, Patronus coloniae, Pélatai, Per condictionem actio, Perduellio, Peregrinus, Phasis, Phratria, Phylè, Pignus, Piratae, Plagium, Plebs, Poena, Poristai, Postliminium, Postulatio, Potamophylacia, Praedium, Praejudicium, Praes, Praetor, Praevaricatio, Principatus, Probouloi, Proclamatio in libertatem, Prodikoi, Proletarii, Prométrètai, Propraetor, Prosodoi, Prôtostasia, Prôtotypia, Provocatio, Prytaneia, Publicatio, Publiciana actio, Pulveraticum, Quadruplator, Quaestio per tormenta, Quaestor, Quanti minoris actio, Quarta accusatio, Quinqueviri, Quod jussu actio, Quorum bonorum, Rapina, Raptus, Ratio, Recepta, Receptator, Recuperatio, Redhibitoria actio, Regendarius, Relatio, Repetundae, Rescriptum, Residuae pecuniae, Restitutio in integrum, Reus, Ripenses, Rutiliana actio, Sacratio capitis, Salarium, Scriba, Scriniarius, Secessio plebis, Senatus, Senatus consultum, Senatus municipalis, Sepulcri violatio, Servitus poenae, Silentiarius, Silva, Skyria dikè, Societas, Socii, Socius, Solarium, Sortitio, Specificatio, Sporta, Spurii, Statio, Statu liber, Status quaestio, Stigma, Stuprum, Subscriptio, Sumptus, Superficies, Superindictio, Supplicium, Tabellariae leges, Tabellio, Tabulae novae, Talio, Taxatio, Télè, Télônai, Tergiversatio, Terminus motus, Testimonium, Testimonium falsum, Thiasos, Trapézitai, Tresviri, Tribuni plebis, Tribunus fori suarii, Tribunus rerum nitentium, Tribunus sacri stabuli, Tribunus voluptatum, Tributum, Ustrina, Vasarium, Veneficium, Verber, Viaticum, Viator, Vicarius, Viginti primi, Viginti viri, Vis major, Vis privata et publica, Zèmia.

Legrand (A.). — Luna, Lunus, Maenadès, Maia, Mercurius, Nebris, Néméseia, Némésis, Téthys, Thétis.

Legrand (Ph.-E.). — Quinquertium, Sacerdos, Sacrificium, Saltus.

Lenormant (F.). — Adventus, Aes grave, Aes rude, Alexandrei, Alphabetum, Antoninianus, Argentum oscence, As, Aureus, Bacchanalia, Bacchos, Bacchus, Baetylia, Ballètys, Bassara, Baubo, Bendideia, Bendis, Bès, Bigati, Binio, Bracteati, Britomartis, Cabiri, Casius, Castrenses nummi, Centenonialis, Ceres, Chalcus, Chaldaei, Chélônai, Chrysous, Chthonia, Cista mystica, Cistophori, Colonia, Contorniati, Cotytto, Cycéôn, Cyziceni, Daduchus, Daeiritès, Daricus, Décalitron, Decanummium, Decargyrus, Decunx, Decussis, Démarètion, Denarius, Denarius aureus, Deunx, Dextans, Didrachma, Dimidia sextula, Diobolium, Dios kôdion, Distaterum, Dodecadrachmum, Drachma, Drachma aerea, Drachma alexandreia, Drachma attica, Drachma auri, Drachma milesia, Drachma rhodia, Drachmae stephanophori, Drachma tyria, Dupondius, Dusares, Dusaria, Elagabalus, Eleusinia, Épi bômô, Épitélountés ta mystèria, Eugamia, Faba, Follis, Géphyrismoi, Hektè, Hèmichon, Hemidaricum, Hèmihekton, Hèmilitron, Hemiobolium, Hemiobolium auri, Hèmiodélos, Hèmitartèmorion, Hèmitétartè, Hexadrachmon, Hexagrammon, Hexas, Hiéra gérousia, Hybristika, Incusa signa, Incusi, Isodaitès, Kaltis, Libella, Lithobolia, Litra, Miliarense, Moneta, Monetarii, Montes divini, Nomisma, Pecunia, Quadrans, Quadrigati, Quadrussis, Quaternio, Quinarius, Quinarius aureus, Quincunx, Quincussis, Sembella, Semis, Semivictoriatus, Semuncia, Septunx, Sextula, Sicilicus, Signator, Siliqua, Stater, Teruncius, Tétrassarion, Tétrastater, Tétrôbolon.

Leroux (G.). — Pallium, Péplos, Phaecasium, Serta, Stola, Stylobatès.

Lévy (I.). — Honoraria summa.

Lucas (Ch.). — Architectus.

Lucas (P.-L.). — Édictum, Exactio.

Marchant (Dr L.). — Frumenta.

Martha (J.). — Etrusci, Lasa, Lucumo, Mantus, Meddix.

Martin (A.). — Equites, Equus, Hétairoi, Hippagogi, Hipparchos, Hippodromos, Lampadèdromia, Leitourgia, Liponautiou graphè, Lytra, Mercenarii, Monomachia, Mora, Naucraria, Navarchus, Oedipus, Orestes, Ostrakismos, Paraprosbeias graphè, Phalanx, Proditio, Scytale, Skolion, Symmachia, Synédros, Tagos, Tamias, Tamieion.

Martin (Th.-H.). — Astronomia.

Masquelez. — Acies, Aérotonon, Agathoergoi, Agema, Agmen, Alligati, Antecessor, Antepilani, Antesignani, Argyraspides, Armatura levis, Armorum custos, Asser, Augustales, Auxilia, Beneficiarius, Boètheia, Bracchia ducere, Bucina, Calones, Campicursio, Campidoctor, Carrago, Castellum, Castra, Castrorum metator, Cataracta, Cento, Cestrosphendonè, Cibaria militum, Clamor, Cohors, Contubernium.

Maynial (E.). — Roma, Strenae.

Michel (Ch.). — Péristiarchos, Phaidryntès, Phobos, Plèmochoè, Prytaneum, Rhètra, Sirènés, Sitophylakès, Sitou dikè, Sminthia, Spondophoroi, Syllogeis, Synoikia, Théokolos, Théôroi, Thyèpolos.

Michon (É.). — Fistula, Fons, Fossarius, Iliacae tabulae, Leporarium, Libra, Librator, Museum, Ponderarium, Pondus, Sèkôma, Trutina.

Mispoulet (J.-B.). — Veteranus.

Monceaux (P.). — Domus, Épinomia, Épitaphia, Érôtia, Exercitus, Funus, Hèmèroskopoi, Nymphaeum, Omophagia, Oraculum, Orpheus, Orphici, Prostatès, Proxénia.

Morel (Ch.). — Acapna, Accubitum, Achanè, Adamas, Addix, Adversitor, Aes manuarium, Aiakis, Amis, Amma, Amphora, Amussis, Amystis, Apes, Apodidraskinda, Apophoreta, Arétalogi, Asaminthos, Asinus, Atriensis, Bascauda, Basilinda, Basterna, Basternarius, Baukidès, Blautai, Buxum, Carptor, Cellarius, Chalke muia, Chalkismos, Chonnoi, Cinerarius, Cissybium, Coa, Coena, Comissatio, Conopeum, Garum, Nomen.

Morel (J.). — Candidatus Caesaris.

Morin-Jean. — Vitrum.

Mortet (V.). — Stragulum.

Mowat (R.). — Consacrani, Dorsuale.

Navarre (O.). — Histrio, Logographos, Ludio, Machina, Meretrices, Morio, Musae, Nanus, Nereus, Nutrix, Nymphae, Oceanus, Odeum, Paedagogium, Paedagogus, Pantomimus, Parasitus, Persona, Pervigilium, Phlyakès, Pluto, Proteus, Pygmaei, Rhapsodus, Sannio, Satyricum drama, Scurra, Sycophanta, Sycophantias graphè, Symposium, Syrma, Theatrum, Théôrikon, Thymélè, Tiara, Tragoedia, Trispastos, Trochlea, Umbra, Vectis, Velum, Velarium, Vomitorium.

Nicole (G.). — Psychè, Rhea Sylvia, Satyri, Scalae, Sphinx, Thiasus, Triptolemus, Umbella.

Paris (G.). — Byssus.

Paris (P.). — Daphnèphoria, Dèmètria, Dendrophoria, Diana, Embas, Encarpa, Endromis, Entasis, Epistylium, Exedra, Ferculum, Feretrum, Ferula, Fimbriae, Fiscella, Gynaeceum, Hécatè, Helena, Hermae, Périscélis, Petasus, Pileus.

Pascal (J.-L.). — Circus.

Perdrizet (P.). — Jupiter, Thyiades.

Perrot (G.). — Asiarcha, Bithyniarcha, Cappadocarcha, Cilicarcha, Cretarcha, Galatarcha, Synègoros.

Picard (Ch.). — Statua, Vulcanus.

Piganiol (A.). — Tullianum, Tutulus, Verbena.

Pottier (E.). — Coma, Comoedia, Concordia, Condimenta, Congius, Consecratio, Consus, Copia, Coquus, Corallium, Corinthium aes, Cornicularius, Corniculum, Cornu, Cornucopia, Cothon, Cothurnus, Cotyla, Crater, Crepida, Crepido, Crobylus, Crocota, Culina, Cyathus, Cyclicus chorus, Cymbalum, Cymbè, Dactyliotheca, Dactylôton, Daedalus, Dedicatio, Dépas, Diagrammismos, Diasia, Didymeia, Diogéneia, Diogéneion, Diokleia, Dios kôdion, Dipanamia, Diphthéra, Dipoleia, Doliare opus, Dolium, Dôreia, Draco, Duumviri aedi dedicandae, Duumviri aedi locandae, Educatio, Éleusinia, Embaphion, Endromis, Epichysis, Épispondorchestai, Épistratègos, Exaleiptron, Fax, Fidelia, Fornix, Galeola, Gastrum, Gaulus, Gemellar, Gillo, Glykon, Gutturnium, Guttus, Gyalè, Hirnea, Holkion, Holmos, Hydria, Hyrchè, Hystiakon, Iacchus, Inaures, Incitega, Isthmion, Janitor, Janua, Jupiter, Kottabis, Krossos, Krouneion, Kypsélè, Labrônios, Labyrinthus, Lanx, Lecythus, Lopas, Louter, Mactra, Mafors, Magis, Mantele, Mappa, Mastos, Mathalis, Matta, Matula, Mazonomon, Missorium, Mulctra, Muria, Nasiterna, Nota, Obba, Olla, Ollix, Olpè, Onos, Orca, Panna, Paropsis, Partheneia, Pataikeia, Patella, Patena, Patera, Patina, Peithô, Pellinion, Pelluvia, Pelvis, Pétachnon, Phiala, Praeco, Pyélos, Pythia, Pyxis, Rete, Rhodias, Rhyton, Rica, Samia vasa, Sannacra, Scaphè, Scaphium, Scutula, Scyphus, Septèrion, Seria, Sigillum, Simpulum, Sinum, Spondeion, Spondochoè, Stamnos, Staphyloboleion, Thericlea vasa, Thermanter, Thermopotis, Tholia, Tina, Tithonus, Torynè, Trièrès, Tripter, Trophonius, Trua, Trulla, Trulleum, Tryblium, Uncus, Urceus, Urinator, Urna, Vara, Vasa, Vegeiia, Vehiculum, Viduvium, Vinculum, Xystis, Zema.

Rainaud (A.). — Geographia, Silphium.

Ramée (D.). — Analemma, Angiportus, Apotheca.

Reinach (A.-J.). — Parazonium, Pilum, Pugio, Rhomphaea, Sagitta, Sagittarii, Sarissa, Secespita, Securis, Sica, Signa militaria, Sigyna, Spatha, Stylis, Sybènè, Thyrsus, Tragula, Tribulus, Tridens, Tropaeum, Tuba, Umbo, Vagina, Venatio, Veru, Vexillum.

Reinach (S.). — Cucullus, Culter, Cultrarius, Dies, Dioscuri, Dolichenus Deus Jupiter, Eirésionè, Ekkyklèma, Elephas, Éphédrismos, Eubouleus, Exegetae, Falx, Fibula, Forceps, Forfex, Gaesum, Galea, Galear, Galearius, Galerus, Medicus, Mulomedicus, Nixi Di, Torques, Veterinaria ars, Via.

Reinach (Th.). — Éleuthéra agora, Éleuthérôn phthora, Éleuthéroplasiou dikè, Embatèrion, Emmènoi dikai, Emporikai dikai, Emporikos nomos, Énoikiou dikè, Éranos, Érèmos dikè, Eupatoristai, Exagôgès dikè, Hymnodus, Hymnus, Hyporchèma, Judaei, Lyra, Musica, Paean, Symphonia, Syrinx, Tibia.

Ricci (S. de). — Sistrum.

Ridder (A. de). — Halter, Jaculum, Lebes, Lorica, Lucta, Mensa, Mitra, Pugilatus, Speculum.

Robiou (F.). — Aesculapius, Anubis, Bonus Eventus.

Rochas (A. de). — Geodesia, Munitio, Oppugnatio, Tormentum.

Ronchaud (L. de). — Achelous, Aeneas, Aeolus, Ampélos, Amphion, Anchises, Antéros, Apollo, Ariadnè, Aurum, Briareus, Cacus, Centauri, Chimaera, Chiron, Corybantes, Curetes, Cyclopes, Dactyli.

Roschach (E.). — Adlocutio, Ancora, Catascopus, Caudicariae naves, Celox, Cercurus, Corbita, Cybaea, Cymba, Delphinus.

Ruelle (Ch.-É.). — Arithmetica, Calendarium, Chronographia, Hélicôn, Hydraulus, Meteorologia.

Saglio (E.). — Abacus, Abolla, Abraxas, Acatus, Acca Larentia, Acclamatio, Acetabulum, Acetum, Acinaces, Acisculus, Acratophorum, Acroama, Acroasis, Acrolitus, Actia, Actus, Acus, Adjutor, Admetus, Admissio, Adonis, Adoratio, Adrastus, Adytum, Aeacus, Aedes, Aedicula, Aedituus, Aegis, Aegyptus, Aeneatores, Aequitas, Aero, Aerumna, Aeternitas, Aetnaea, Aetolicum foedus, Agalma, Agaso, Agathodaemon, Agathodaimoniastai, Agger, Agolum, Agon, Agonalia, Agônothètès, Agrénon, Agrétai, Agriônia, Agrotèras thysia, Agrypnis, Agyieus, Agyrtae, Akaina, Alabastrum, Album, Alcestis, Aleaia, Aleison, Alektryonôn agônes, Alicula, Alipilus, Aliptes, Alumen, Aluta, Alveus, Amalthea, Amanuensis, Ambrosia, Amburbium, Amentum, Amictorium, Amictus, Amorgina, Amphiaraia, Amphidromia, Amphôtis, Ampulla, Ampullarius, Ampyx, Amykladès, Anakeia, Anancaeum, Anclabris, Ancorale, Angerona, Angitia, Anna Perenna, Annona, Antaeus, Antigoneia, Anularius, Anulus, Apalare, Aplustre, Apobatèria, Aquaeductus, Aquaelicium, Aquaemanalis, Aquarii, Aquilex, Ara, Aratrum, Arbores sacrae, Arbylè, Arca, Arcera, Arcuballista, Arculum, Arcuma, Arcus, Ardanion, Arenarii, Argei, Argentarii, Argentum, Argoi lithoi, Argonautae, Ariadnè, Arimaspi, Armamentarium, Armarium, Armilausa, Armilla, Armillum, Armilustrium, Arnis, Arotoi hiéroi, Arra, Aryballos, Arystichos, Asbestus, Ascia, Asia, Asclèpieion, Askolia, Askos, Atalantè, Atanuvium, Athleta, Atriolum, Atrium, Attaleia, Augurium salutis, Augustalia, Aulaea, Aurifex, Auriscalpium, Aurora, Authepsa, Averta, Baculum, Bajulus, Balneum, Balteus, Barba, Barbari, Barbatus, Basilium, Batiaca, Batillum, Baucalis, Baxae, Bellerophon, Bellona, Benna, Besa, Bestiae mansuetae, Bestiarii, Bibliotheca, Bidens, Bidental, Bikos, Bipalium, Bipennis, Birrus, Bisbaia, Bisellium, Boèdromia, Boeoticum foedus, Boiae, Boletar, Bombycinum, Bombylios, Bona Dea, Bracae, Brattea, Brizo, Bruttiani, Bubona, Buccularius, Bucina, Bulga, Bulla, Bustuarius, Butyrum, Cacabus, Cadmus, Cadurcum, Cadus, Caelatura, Caelum, Caementum, Caesarea, Calamister, Calamus, Calathus, Calator, Calautica, Calcar, Calculator, Calda, Caldarium, Caliendrum, Caliga, Calix, Calthula, Camelus, Camilli, Caminus, Camisia, Campagus, Campus Martius, Canaba, Canalis, Cancelli, Candela, Candelabrum, Candidatus, Canephorae, Canistrum, Cantharus, Capis, Capisterium, Capistrum, Capita aut navia, Capital, Capitium, Capitolium, Capsa, Capsarius, Carabus, Caracalla, Carbasus, Carbatina, Carchesium, Caristia, Carna, Carnarium, Carnyx, Carpentarius, Carpentum, Carruca, Cartibulum, Casteria, Castoreae, Castra, Castula, Cataphracti, Cataracta, Catasta, Cateia, Catena, Cathedra, Catinum, Caulae, Caupona, Caupulus, Cavea, Cavum aedium, Cecrops, Celeres, Cella, Céphalè, Cera, Cerdo, Cernuus, Ceroma, Certamina, Cervical, Cesticillus, Cestrum, Chalcidium, Chalkeia, Chalkinda, Charila, Charitèsia, Charon, Chartarius, Chartiaticum, Cheironiptron, Cheironomia, Cheiroponia, Chélidonistai, Chèmè, Chilioi, Chiramaxium, Chlamys, Choenix, Choragium, Choragus, Chous, Chrysographia, Chytra, Chytrinda, Cibaria, Ciborium, Ciconia, Cilicium, Cilliba, Cinaedus, Cinctus, Cingula, Cingulum, Cippus, Circinus, Circitor, Circulator, Circulus, Circus, Cirnea, Citharista, Citharoedus, Clathri, Claustrum, Clava, Clavus, Clementia, Clibanus, Clitellae, Cloacarius, Clyster, Coactila, Coactor, Coccum, Cochlea, Cochlear, Cochlearium, Codex, Codicilli, Coena, Coenaculum, Collare, Colliciae, Collybus, Collyrium, Colum, Columbar, Columbarium, Columbarius, Colymbèthra, Coma, Compes, Compitalia, Compitum, Concha, Conclave, Condy, Constantia, Contomonobolon, Contorniati, Cophinus, Copis, Copula, Corbis, Corona, Coronarius, Corrigia, Cortina, Cortinae, Corycus, Corymbus, Corytus, Cratès, Craticula, Craticulum, Crepiculum, Crepitaculum, Creta, Cribrum, Crux, Crypta, Cubicularius, Cucurbita, Culeus, Culullus, Cumera, Cunae, Cunaria, Cuneus, Cupedinarius, Currus, Cursores, Cyclas, Cylindrus, Damia, Decursio, Deigma, Delicatus, Deliciae, Delphinia, Dentifricium, Dentiscalpium, Desultor, Diabathrum, Diadema, Diaetarcha, Diapasma, Digitale, Digitus, Diia, Diogmitae, Diomedès, Diomeia, Dione, Discus, Dividiculum, Doctor, Dodrans, Dolabra, Dolo, Domus divina, Dona militaria, Dormitorium, Dôron, Dracontarium, Dromo, Dulcia, Duodecim scripta, Écheion, Echinus, Egkyklon, Encomboma, Enyo, Éphaptis, Éphestris, Éphétinda, Épholkion, Epicrocum, Épirrhèma, Epistomium, Éponymos, Épostrakismos, Equuleus, Esbothyn, Éthanion, Eukleia, Eunomia, Fala, Falarica, Fartura, Fastigium, Fatuus, Fictor, Fiscus, Fistuca, Follis, Fornix, Fritillus, Fumarium, Fuscinula, Futis, Gabata, Gastraphétès, Gausapa, Gerron, Glirarium, Gramma, Gyè, Gymnopaidiai, Gyrgillus, Helcium, Hilaritas, Himantèligmos, Hippocampus, Homoloia, Homonoia, Honos, Hoplomachia, Hosa, Hydromeli, Impilia, Infundibulum, Institia, Institor, Kanathron, Labrum, Lakaina, Lakônikai, Lanius, Larophorum, Lemniscus, Libella, Limbularii, Limus, Linea, Lithophoros, Lodix, Lorica, Lupus, Maceria, Machaera, Machina, Maiumas, Malleolus, Malluvia, Mandyas, Mango, Manica, Marra, Mastruca, Mechanicus, Medicamentum,

Meleager, Merenda, Mergae, Metaxa, Metragyrtae, Midas, Molochina, Monobolon, Monumentum, Moriai, Mundus muliebris, Muscarium, Musculus, Mystrum, Navia, Nectar, Nikèphoria, Nodus, Nouménia, Novemdiale, Novemdiale sacrum, Numellae, Obeliscus, Ocellata, Oculariarius, Oecus, Ornator, Pala, Palatium, Palus, Panègyris, Panthéon, Paragauda, Patagium, Pedica, Pedum, Pegasus, Perfectissimus, Phalerae, Pinna, Plinthus, Pluteus, Podium, Polémarchos, Pomarius, Praeco, Prelum, Primicerius, Prodikoi dikai, Prodikos, Proédria, Proeisphoras dikè, Promacheia, Pro magistro, Proreta, Prôtésilaos, Prytanis, Psilothrum, Pullarii, Pulpitum, Pulvinus, Pyrphoros, Pyrsôn héortè, Radula, Rallum, Regifugium, Repositorium, Reticulum, Rhabdophoroi, Rheda, Rheno, Rhombus, Riscus, Robur, Rostrum, Rubrica, Sabanum, Sacellum, Sacrarium, Saeptum, Samiator, Sandapila, Sarcina, Sarcinator, Sartago, Scamnum, Schomophylinda, Scimpodium, Scirpea, Scopae, Secretarium, Sector, Serperastra, Sextans, Sicyonia, Sindon, Singilio, Sisura, Sitèsis, Solarium, Spatha, Spinther, Splenium, Sponda, Spyris, Stemma, Stéphanè, Stibadium, Stolarchus, Storea, Strophium, Structor, Struppus, Subligaculum, Subunctor, Suffibulum, Suffragium, Suovetaurilia, Supparum, Suppositio partus, Suspensura, Symmetria, Symphoniacus, Synthésis, Syrmaia, Syssitia, Taenia, Tages, Tagetici libri, Taurii ludi, Tentipellium, Tessarakostaion, Testudo.

Séchan (L.). — Saltatio, Theseus, Ulysses, Venus.

Simian (A.-P.). — Academia.

Sorlin-Dorigny (A.). — Palmus, Parasanga, Passus, Pertica, Pléthron, Quadrantal, Rustica res, Sarculum, Sceptrum, Schoenus, Sextarius, Sipho, Skapheion, Spithama, Stadium, Stimulus, Strigilis, Striglis, Sufflamen, Talea, Téménos, Templum, Thalamus, Thesaurus.

Tannery (P.). — Geometria, Mensura.

Thédenat (H.). — Cognitio, Cognitionibus (a), Comitatenses, Commentariensis, Commentariis (a), Commentarium, Congiarium, Cura, Cura (a), Cura aquarum, Curatio, Curator, Curatores, Curatores aedium, Curatores alvei Tiberis, Curatores locorum, Curatoricius, Diploma, Donativum, Elicator, Elix, Emboliaria, Emboiium, Ephemeris, Ergastulum, Examinator per Italiam, Favissae, Forma, Fornax, Foruli, Forum, Furnus, Heliocaminus, Hemina, Horreum, Hypocausis, Intestinum opus, Irpex, Lacerna, Lacuna, Lacunar, Lacus, Lacusculus, Laganum, Lana, Largitio, Latrina, Libellis (a), Libellus, Ligo, Ligula, Lima, Linteum, Linum, Linyphium, Liticen, Lituus, Loculus, Lucus, Macellum, Rastellum, Raster, Regio, Runco, Sagum, Scabellum, Scamnum, Sentina.

Thierry (C.). — Amphitheatrum, Antae, Antefixa, Aquaeductus, Castellum.

Torr (C.). — Navis.

Toutain (J.). — Imperium, Janus, Lampadarius, Lampas, Lanterna, Liber Pater, Libera, Liberalia, Libum, Lucerna, Lucullia, Ludi publici, Marcellea, Melicertes, Metrôoi theoi, Municipium, Munychia, Novensides, Pagani, Pax, Placulum, Plutus, Prometheus, Religio, Ritus, Sacerdos, Sacerdotes albani, Sacra, Sacrificium, Stips, Supplicatio, Terminatio, Territorium, Troja, Virga, Votum.

Vallois (R.). — Sera.

Villefosse (A. Héron de). — Castrenses, Classicus centurio, Classis, Norma, Pes, Regula, Serra, Terebra.

Vinet (E.). — Acerra, Achilles, Actaeon, Africa, Ajax, Amazones, Amphiaraus, Amphitrité, Amymonè, Andromeda, Antinous, Argonautae, Atlas.

Vollgraff (W.). — Vinculum.

Weiss (A.). — Edictum, Fetiales.

Anonymes. — Acceptilatio, Actio, Actor, Aerarii, Aeruscatores, Amnobaiae, Anagnostes, Assertor, Astydromia, Balatro, Bômonikes, Bouthusia, Bromias, Canterius, Casa, Chlanis, Chorobates, Collyra, Concula, Condylus, Corbula, Coryceum, Ducenarius, Equiso, Fartor, Galaxia, Galinthiadia, Géraistia, Gerarai, Hieropoioi, Hippikon, Hyperboia, Katadikè, Kération, Lagunarius, Lasanum, Mandra, Novellae, Ordinarius, Orgyia, Pigmentarius, Pleromarii, Pluma, Poleis, Praktorés, Pulvinar, Quinaria, Quinquennales, Saga, Scansoria machina, Scobina, Scutale, Skallion, Spoliarium,

SAINT-GERMAIN-LÈS-CORBEIL. — IMPRIMERIE WILLAUME.